



PROGRAM HOSPODÁRSKEHO ROZVOJA A SOCIÁLNEHO ROZVOJA OBCE NOVÝ TEKOV



PROGRAMOVACIE OBDOBIE 2026 - 2035

Formulár č. Ú 1 - Hlavička dokumentu PHRSR

Názov:	Program hospodárskeho rozvoja a sociálneho rozvoja obce Nový Tekov na roky 2026 - 2035
Územné vymedzenie :	Nitriansky kraj, okres Levice, obec Nový Tekov – ŠÚJ 502596
Územný plán obce schválený:	Áno 29.9.2025
Dátum schválenia PHRSR:	
Dátum platnosti:	2026 - 2035
Verzia	2.0.
Publikovaný verejne:	

Zdroj: vlastné spracovanie



Nový Tekov	
Erb	Vlajka
	
Základné údaje	
Kraj	Nitriansky kraj
Okres	Levice
Región	Tekov
Poloha:	48°14'38"S 18°31'15"V
Nadmorská výška:	171 m n. m.
Rozloha	29,7 km ² (2 970 ha)
Počet obyvateľov:	944 (1. 1. 2026)
Hustota obyvateľstva:	31,92 obyv./km ²
Nacionále	
PŠČ	935 33
ŠÚJ	502596
EČV	LV, AA, EL, **
Tel. predvoľba	+421-36
Oficiálne adresy	
Adresa:	Obecný úrad Nový Tekov
	Nový Tekov 226
	935 33 Nový Tekov
Web:	www.novytekov.sk
E-mail:	obec@novytekov.sk starosta@novytekov.sk
Telefón:	036 / 638 71 21, 0911425643
Fax:	



OBSAH

1 ÚVOD	5
ANALYTICKÁ ČASŤ PROGRAMU HOSPODÁRSKEHO ROZVOJA A SOCIÁLNEHO ROZVOJA	1314
2 ZÁKLADNÁ CHARAKTERISTIKA OBCE.....	14
2.1 HISTÓRIA OBCE	14
2.2 PRÍRODNÉ POMERY	1516
2.3. TEHNICKÁ INFRAŠTRUKTÚRA.....	22
2.4. Doprava.....	28
2.5. ŽIVOTNÉ PROSTREDIE.....	30
2.6. OBYVATEĽSTVO.....	39
2.7. VZDELANIE A ZAMESTNANOSŤ	48
2.8. BÝVANIE	51
2.9. PODNIKATEĽSKÉ SUBJEKTY A INŠTITÚCIE	53
2.10. ŠKOLSTVO A VZDELANIE	55
2.11. SOCIÁLNA SFÉRA	56
2.12. ZDRAVOTNÍCTVO	5859
2.13. ŠPORT	59
2.14. KULTÚRA	59
2.15. UBYTOVACIE ZARIADENIA	61
2.16. STRAVOVACIE A REŠTAURAČNÉ SLUŽBY	61
2.17. CESTOVNÝ RUCH	61
2.18. REKAPITULÁCIA ROZPOČTU OBCE	62
2.19. SAMOSPRÁVA.....	66
2.21. IDENTIFIKÁCIA HLAVNÝCH VONKAJŠÍCH FAKTOROV ROZVOJA ÚZEMIA A ANALÝZA VPLYVU VONKAJŠIEHO PROSTREDIA NA VÝVOJ SITUÁCIE V ÚZEMÍ.....	67
2.22. EX-POST HODNOTENIE PREDCHÁDZAJÚCEHO PHRSR.....	6869
3 SWOT ANALÝZY	69
3.1. HOSPODÁRSTVO A VEDECKO-TECHNICKÝ ROZVOJ	71
3.2. DOPRAVA A KOMUNIKÁCIE	72
3.3. TECHNICKÁ INFRAŠTRUKTÚRA	7273
3.4 ODPADOVÉ HOSPODÁRSTVO	73
3.5. ŽIVOTNÉ PROSTREDIE.....	74
3.6. SOCIÁLNA OBLASŤ A ZDRAVOTNÍCTVO.....	7475
3.7. ŠKOLSTVO A ŠPORT.....	7576
3.8. KULTÚRA.....	76
3.9. PROPAGÁCIA A CESTOVNÝ RUCH	77
3.10. ADMINISTRATÍVA A BEZPEČNOSŤ	7778
3.11. INFORMATIZÁCIA OBCE	78
3.12. PROBLÉMOVÁ ANALÝZA – HLAVNÉ ODVETVOVÉ DISPARITY A VYMEDZENIE CIEĽOVÝCH SKUPÍN SO SÚSTREDENOU PODPOROU OBCE NOVÝ TEKOV.	79
STRATEGICKÁ ČASŤ PROGRAMU HOSPODÁRSKEHO ROZVOJA A SOCIÁLNEHO ROZVOJA	85
4 VÍZIA A POSLANIE OBCE NOVÝ TEKOV	8586
5 FORMULÁCIA A NÁVRH STRATÉGIE	89
PROGRAMOVÁ ČASŤ PROGRAMU HOSPODÁRSKEHO ROZVOJA A SOCIÁLNEHO ROZVOJA	9798
5.1 PROGRAM 1. HOSPODÁRSTVO A VEDECKO-TECHNICKÝ ROZVOJ	9798
5.2 PROGRAM 2. DOPRAVA A KOMUNIKÁCIE	98
5.3 PROGRAM 3. TECHNICKÁ INFRAŠTRUKTÚRA.....	9899
5.4 PROGRAM 4. ODPADOVÉ HOSPODÁRSTVO.....	99100
5.5 PROGRAM 5. ŽIVOTNÉ PROSTREDIE	100
5.6 PROGRAM 6. SOCIÁLNE SLUŽBY A ZDRAVOTNÍCTVO.....	100101
5.7 PROGRAM 7. VZDELÁVANIE A ŠPORT	101102
5.8 PROGRAM 8. KULTÚRA.....	102
5.9 PROGRAM 9. PROPAGÁCIA A CESTOVNÝ RUCH.....	102103
5.10 PROGRAM 10. ADMINISTRATÍVA A BEZPEČNOSŤ	103104
5.11 PROGRAM 11. INFORMATIZÁCIA OBCE	103104
6 MERATELNÉ INDIKÁTORY	104105
6.1 PROGRAM 1. HOSPODÁRSTVO A VEDECKO-TECHNICKÝ ROZVOJ	104105
6.2 PROGRAM 2. DOPRAVA A KOMUNIKÁCIE	105106
6.3 PROGRAM 3. TECHNICKÁ INFRAŠTRUKTÚRA.....	106107
6.4 PROGRAM 4. ODPADOVÉ HOSPODÁRSTVO	107
6.5 PROGRAM 5. ŽIVOTNÉ PROSTREDIE	107108
6.6 PROGRAM 6. SOCIÁLNE SLUŽBY A ZDRAVOTNÍCTVO.....	108109



6.7 PROGRAM 7. VZDELÁVANIE A ŠPORT	109110
6.8 PROGRAM 8. KULTÚRA.....	109110
6.9 PROGRAM 9. PROPAGÁCIA A CESTOVNÝ RUCH.....	110111
6.10 PROGRAM 10. ADMINISTRATÍVA A BEZPEČNOSŤ	111112
REALIZAČNÁ ČASŤ PROGRAMU HOSPODÁRSKEHO ROZVOJA A SOCIÁLNEHO ROZVOJA	113115
7 INŠTITUCIONÁLNE A ORGANIZAČNÉ ZABEZPEČENIE REALIZÁCIE PHRSR OBCE NOVÝ TEKOV	113115
7.1 SYSTÉM MONITOROVANIA A HODNOTENIA PLNENIA PHRSR	114116
7.2 KOMUNIKAČNÝ PLÁN.....	116118
8 AKČNÝ PLÁN	117119
8.1 PROGRAM 1. HOSPODÁRSTVO A VEDECKO-TECHNICKÝ ROZVOJ	117119
8.2 PROGRAM 2. DOPRAVA A KOMUNIKÁCIE	119120
8.3 PROGRAM 3. TECHNICKÁ INFRAŠTRUKTÚRA	120122
8.4 PROGRAM 4. ODPADOVÉ HOSPODÁRSTVO	121123
8.5 PROGRAM 5. ŽIVOTNÉ PROSTREDIE	123125
8.6 PROGRAM 6. SOCIÁLNE SLUŽBY A ZDRAVOTNÍCTVO	124126
8.7 PROGRAM 7. VZDELÁVANIE A ŠPORT	125127
8.8 PROGRAM 8. KULTÚRA.....	127129
8.9 PROGRAM 9. PROPAGÁCIA A CESTOVNÝ RUCH	128130
8.10 PROGRAM 10. ADMINISTRATÍVA A BEZPEČNOSŤ	129131
8.11 PROGRAM 11. INFORMATIZÁCIA OBCE.....	130132
FINANČNÁ ČASŤ PROGRAMU HOSPODÁRSKEHO ROZVOJA A SOCIÁLNEHO ROZVOJA.....	132134
9 FINANČNÝ PLÁN PROGRAMU	132134
9.1 PROGRAM 1. HOSPODÁRSTVO A VEDECKO-TECHNICKÝ ROZVOJ	136138
9.2 PROGRAM 2. DOPRAVA A KOMUNIKÁCIE	138140
9.3 PROGRAM 3. TECHNICKÁ INFRAŠTRUKTÚRA	139141
9.4 PROGRAM 4. ODPADOVÉ HOSPODÁRSTVO	140142
9.5 PROGRAM 5. ŽIVOTNÉ PROSTREDIE	142144
9.6 PROGRAM 6. SOCIÁLNE SLUŽBY A ZDRAVOTNÍCTVO	143145
9.7 PROGRAM 7. VZDELÁVANIE A ŠPORT	144146
9.8 PROGRAM 8. KULTÚRA.....	145147
9.9 PROGRAM 9. PROPAGÁCIA A CESTOVNÝ RUCH	146148
9.10 PROGRAM 10. ADMINISTRATÍVA A BEZPEČNOSŤ	147149
9.11 PROGRAM 11. INFORMATIZÁCIA OBCE.....	148150
10 ZÁVER.....	151153
11 POUŽITÁ LITERATÚRA	152154



1 ÚVOD

Dokument „ Program hospodárskeho rozvoja a sociálneho rozvoja obce Nový Tekov s výhľadom do roku 2035 (PHRSR) je strednodobý strategický dokument, ktorý na základe analýzy hospodárskeho a sociálneho rozvoja obce stanovuje jeho strategické ciele a priority rozvoja. Je prostriedkom na napĺňanie vízie ďalšieho smerovania rozvoja obce. Programom hospodárskeho a sociálneho rozvoja obce Nový Tekov sa uskutočňuje podpora rozvoja na úrovni miestnej samosprávy s dôrazom na sociálnu, ekonomickú a kultúrnu sféru. Je to program cielených opatrení, navrhnutý pre oživenie sociálneho, ekonomického a kultúrneho rozvoja obce Nový Tekov, ktorý na základe výsledkov ročného hodnotenia bude priebežne aktualizovaný a doplňovaný.

Formulár č. Ú 2 - Zámer spracovania PHRSR

Zámer spracovania PHRSR	
Názov dokumentu	- Program hospodárskeho rozvoja a sociálneho rozvoja obce Nový Tekov na roky 2026 - 2035
Forma spracovania	- pracovníkmi samosprávy, - s pomocou externých odborníkov (spolupráca),
Riadenie procesu spracovania	- pracovné skupiny boli zložené z vedenia obce, zamestnancov OcÚ, poslancov OcZ a komisií, - spracovania PHRSR sa zúčastnili aj RO organizácie v zriaďovateľskej pôsobnosti obce, - súčasťou prieskumu boli aj mimovládne organizácie a podnikateľské subjekty v obci, - zapojenie verejnosti a komunikácia s verejnosťou: zapojenie prostredníctvom dotazníkového prieskumu, informovanie prebiehalo formou webovej stránky obce, stránky obce na sociálnej sieti FB, prostredníctvom zasadnutí OcZ.
Obdobie spracovania	- PHRSR bol spracovaný v priebehu roka 2026 - harmonogram spracovania je uvedený v nasledujúcej tabuľke.
Financovanie spracovania	- náklady na vlastné spracovanie boli financované z rozpočtu obce KZ 41.

Zdroj: Weisová, Bernátová: Strategické plánovanie samosprávy, Municipalia 2012

Formulár č. Ú 3 - Harmonogram spracovania PHRSR

Harmonogram spracovania PHRSR												
	2026											
Termín	I	II	III	IV	V	VI	VII	VIII	IX	X	XI	XII
Úvod												
Analytická časť												
Strategická časť												
Programová časť												
Realizačná časť												
Finančná časť												
Záver												

Zdroj: Weisová, Bernátová: Strategické plánovanie samosprávy, Municipalia 2012

Bol spracovaný na základe zákona Národnej rady SR č. 539/2008 Z. z. o podpore regionálneho rozvoja (v znení n.p.), ktorý definuje Program hospodárskeho rozvoja a sociálneho rozvoja obce ako strednodobý programový dokument, obsahujúci analýzu hospodárskeho a sociálneho rozvoja obce, hlavné smery jej vývoja, ustanovenie cieľov, prvoradých potrieb a úloh vo všetkých oblastiach života obce. Súčasťou programu je aj návrh jeho administratívneho a finančného zabezpečenia. Zákon stanovuje aj úlohy, týkajúce sa vypracovávania, schvaľovania, zabezpečenia plnenia a pravidelného vyhodnocovania predmetného programového dokumentu. Pri spracovaní programu boli rešpektované zásady regionálnej politiky vlády Slovenskej republiky a princípy regionálnej politiky Európskej únie zakotvené najmä v nariadení Rady (ES) č. 1266/1999 (nariadenie o štrukturálnych fondoch).

Formulár č. Ú 7 - Použité participatívne metódy

Metóda	Informovanie verejnosti	Získavanie názorov verejnosti	Zohľadnenie názorov verejnosti
Tlačené materiály			
Verejné informačné tabule, kiosk	áno		
Informačné formuláre, tabuľky údajov,	áno		



Internetové stránky	áno		
Využitie existujúcich médií			
Zverejňovanie informácií v miestnej tlači	áno	áno	
Stretnutia			
Stretnutia s kľúčovými ľuďmi/skupinami	áno	áno	áno
Návšteva v dotknutom území	áno	áno	áno
Verejné vypočutie	áno	áno	áno
Využitie miestnych ľudí na získavanie názorov	áno	áno	áno
Rozhovory a prieskumy			
Dotazník pre záujmové skupiny	áno	áno	
Dotazník pre širokú verejnosť	áno	áno	
Poradné skupiny			
Miestne poradné skupiny	áno	áno	áno
Riešenie problémov			
Rokovanie bez prítomnosti moderátora/facilitátora	áno	áno	áno

Zdroj: vlastné spracovanie

Program sociálneho, ekonomického a kultúrneho rozvoja obce Nový Tekov je súčasťou sústavy základných dokumentov podpory regionálneho rozvoja v Slovenskej republike. Táto sústava je členená na strategické a programové dokumenty vypracovávané na úrovni štátu, sektorov, samosprávnych krajov, regiónov a obcí a programové dokumenty Európskej únie (pre využitie zdrojov predvstupových a štrukturálnych fondov).

Východiskové podklady

Podpora regionálneho rozvoja sa uskutočňuje v súlade s programovaním na základe:

Miestnej úrovne

- **Program hospodárskeho rozvoja a sociálneho rozvoja obce**, ktorý je strednodobý programový dokument spracovaný na úrovni obce.
- **Viacročný rozpočet**
- **Územný plán obce 2025**
- **Územný plán VÚC Nitrianskeho kraja**

Národnej úrovne prostredníctvom dokumentov

- Partnerská dohoda Slovenskej republiky na roky 2021 – 2027 (ďalej aj „PD SR“) je základný strategický dokument s celoštátnym dosahom, ktorý vypracuje Slovenská republika (ďalej len „SR“) za účasti partnerov a ktorým sa stanoví stratégia, priority a opatrenia pre účinné a efektívne využívanie prostriedkov z fondov politiky súdržnosti Európskej únie (ďalej len „EÚ“) na programové obdobie 2021 – 2027. PD SR uzatvorí Slovenská republika s Európskou komisiou (ďalej aj „EK“).
- Národný program reforiem Slovenskej republiky (2018, 2019, 2020)
- Programové vyhlásenie vlády Slovenskej republiky na obdobie rokov 2020 – 2024
- Národná stratégia regionálneho a územného rozvoja Slovenskej republiky do roku 2030 (2017)
- Konceptia územného rozvoja Slovenska 2001 – v znení KURS 2011 – zmeny a doplnky č. 1 KURS 2001
- Národný infraštruktúrny plán Slovenskej republiky na roky 2018 – 2030, (2017) 11
- Zelenšie Slovensko – Stratégia environmentálnej politiky Slovenskej republiky do roku 2030 (Envirostratégia 2030)
- Strategický plán rozvoja dopravy SR do roku 2030 (2016)
- Akčný plán rozvoja elektromobility v Slovenskej republike (2019)
- Národná stratégia cyklistickej dopravy a cykloturistiky v Slovenskej republike (2015)
- Stratégia rozvoja cestovného ruchu do roku 2020 (2013)
- Aktualizovaná národná stratégia ochrany biodiverzity do roku 2020 (2014)
- Stratégia adaptácie Slovenskej republiky na zmenu klímy – aktualizácia (2018)
- Národná stratégia trvalo udržateľného rozvoja (2001)
- Konceptia ochrany prírody a krajiny do roku 2030 (2019)
- Konceptia implementácie Agendy 2030 v medzinárodnom prostredí (2017)



- Aktualizácia Národného programu podpory zdravia v Slovenskej republike (2014)
- Koncepcia Štátnej politiky zdravia Slovenskej republiky (2008)
- Akčný plán pre životné prostredie a zdravie obyvateľov Slovenskej republiky V. (2019)
- Strategický rámec v oblasti starostlivosti o zdravie pre roky 2014 až 2030 (2013)
- Integrovaný národný energetický a klimatický plán na roky 2021 – 2030
- Dokumenty/stratégie/plány SR vzťahujúce sa k plneniu jednotlivých kritérií základných podmienok

Nadnárodnej úrovne

- K programovým dokumentom Európskej únie pre využitie štrukturálnych fondov patria:
- Zmluva o fungovaní Európskej únie
- Rámcový dohovor OSN o zmene klímy (1994)
- Kjótsky protokol k Rámcovému dohovoru OSN o zmene klímy (1997)
- Agenda 2030 pre udržateľný rozvoj
- Ciele politiky EÚ v programovom období 2021 – 2027
- Rámcový dohovor o ochrane a trvalo udržateľnom rozvoji Karpát (2003)
- Stratégia EÚ pre Dunajský región
- Revízia Akčného plánu Stratégie EÚ pre dunajský región (júl 2019)
- BIELA KNIHA: Plán jednotného európskeho dopravného priestoru – vytvorenie konkurencieschopného dopravného systému účinne využívajúceho zdroj, COM(2011) 144 v konečnom znení
- Európska zelená dohoda (European Green Deal) publikovaná v decembri 2019, ktorá stanovuje plán opatrení s cieľom prechodu na plne klimaticky neutrálne hospodárstvo EÚ
- Európa 2020 Stratégia pre inteligentný a udržateľný rast podporujúci začlenenie,
- COM(2010) 2020 v konečnom znení
- Európska stratégia pre nízkoemisnú mobilitu (COM(2016) 501 z 20. 7. 2016)
- Plán prechodu na konkurencieschopné nízkouhlíkové hospodárstvo do roku 2050,
- COM(2011) 112 v konečnom znení
- Energetický plán do roku 2050 COM(2011) 885 v konečnom znení
- Nástroj na prepájanie Európy v oblasti dekarbonizácie hospodárstva a podpory využívania čistej energie
- Horizont Európa (2021 – 2027)
- LIFE (oblasť ochrany biodiverzity, prechodu na obehové hospodárstvo, adaptácie na zmenu klímy a podpory obnoviteľných zdrojov energie)
- Erasmus (oblasť rozvoja vzdelávania a odbornej prípravy zameraného na inteligentnú špecializáciu, priemyselnú transformáciu a podnikanie)
- Program pre sociálnu zmenu a inovácie v oblasti zamestnanosti a sociálneho začleňovania
- Európsky pilier sociálnych práv (2017)

Jednotlivé strategické dokumenty sú vypracovávané vo vzájomnej nadväznosti a postupnosti.

Implementácia

Implementácia Programu hospodárskeho a sociálneho rozvoja obce Nový Tekov je zložitý a náročný proces. Za jeho realizáciu so zabezpečením všetkých väzieb na strategické a programové dokumenty SR a EÚ budú zodpovední predstavitelia samosprávy obce Nový Tekov. Návrh spôsobu implementácie bude treba dopĺňať v súlade s organizačnou štruktúrou samosprávneho úradu, jeho kompetenciami v nadväznosti na vývoj v oblasti legislatívy, predovšetkým v oblasti nakladania s finančnými prostriedkami. Pri posudzovaní jednotlivých projektov sme použili procesnú analýzu, ktorej hlavným cieľom bolo analyzovať proces premeny vstupov pomocou použitia súboru finančných, ľudských a technologických zdrojov.

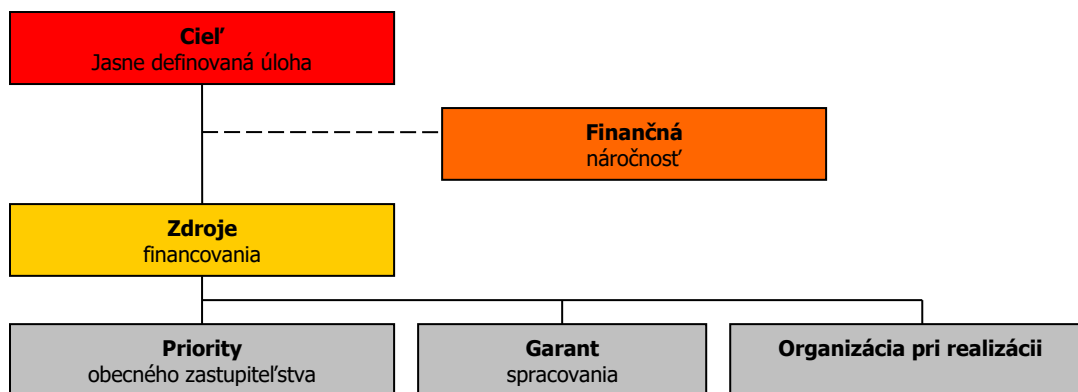

Finančné zabezpečenie

V zmysle zákona č. 539/2008 Z. z. o podpore regionálneho rozvoja (v znení č. 309/2014 Z. z., 378/2016 Z. z., 58/2018 Z. z., 313/2018 Z. z., 221/2019 Z. z., 134/2020 Z. z.), sa financovanie regionálneho rozvoja realizuje na troch úrovniach: Na mikroregionálnej úrovni je možné rozvojové aktivity financovať jedine združením zdrojov nižšej úrovne, čiže obcí. Samosprávy nemajú spoločný zdroj financovania. V súčasnej situácii je možné rozvojové aktivity financovať buď z rozpočtov jednotlivých obcí v prípade individuálnych projektov alebo združením financií viacerých obcí v prípade spoločných projektov. V prípade financovania projektov majúci význam v kontexte priorít celého kraja zohráva významnú úlohu Nitriansky samosprávny kraj a financovanie inštitúcií v jeho zriaďovateľskej kompetencii. Ďalšími doplnkovými zdrojmi, ktoré možno definovať na úrovni jednotlivých aktivít sú predovšetkým štrukturálne fondy EÚ. Ich využitie v rámci jednotlivých aktivít je možné stanoviť len indikatívne bez určenia výšky požadovanej podpory s cieľom prispieť ku koordinácii realizácie rozvojových aktivít.

- Pri zostavovaní finančného plánu a zaistení finančnej podpory je potrebné zamerať sa na tie opatrenia, ktoré sú nedostatočne podporované zo štátneho rozpočtu, alebo nie sú podporované vôbec.
- Pri zabezpečovaní základných potrieb občanov postupuje samospráva podľa zákona číslo 369/1990 Z.z. O obecnom zriadení a v zmysle zákona č. 138/1991 Zb. O majetku obcí v znení neskorších predpisov.
- Na plnenie svojich úloh má obce okrem finančných prostriedkov poukázaných od štátu v rámci delimitácie k dispozícii nasledovné financie: príjmy z miestnych daní a poplatkov, príjem z jadrovej dane, zdroje Štrukturálnych fondov Európskej únie v rámci programovacieho obdobia 2021 - 2027.

Zdroje a dokumenty

V súlade so snahou Slovenskej republiky o znižovanie rozdielov na úrovni rozvoja jednotlivých regiónov boli východiskom pri príprave Programu hospodárskeho a sociálneho rozvoja obce Nový Tekov nasledovné strategické dokumenty:

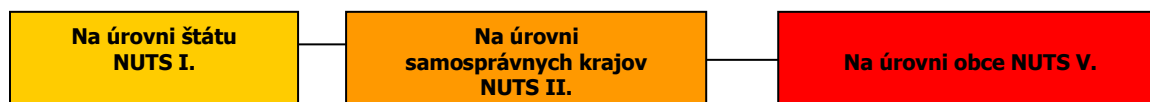

Podporné materiály

Pri vypracovaní Programu hospodárskeho a sociálneho rozvoja obce Nový Tekov boli použité aj prognostické údaje. Hlavnou úlohou prognostických údajov je podporiť vypracovanie tohto programu a zabezpečiť tým zvýšenie efektívnosti procesov strategického plánovania a kvality tohto dokumentu. Toto zabezpečenie je dané prepojením Systému strednodobého výhľadu hospodárskeho a sociálneho vývoja a vecnej roviny strategického plánovania.



Obec Nový Tekov má nasledovné možnosti čerpania mimorozpočtových zdrojov na dosahovanie svojich cieľov a priorít v zmysle stanovených tematických cieľov Agendy 2030 pre udržateľný rozvoj a cieľov politiky EÚ v programovom období 2021 – 2027:

Partnerská dohoda (ďalej len „PD“) - Partnerská dohoda Slovenskej republiky na roky 2021 – 2027 (ďalej aj „PD SR“) je základný strategický dokument s celoštátnym dosahom, ktorý vypracuje Slovenská republika (ďalej len „SR“) za účasti partnerov a ktorým sa stanoví stratégia, priority a opatrenia pre účinné a efektívne využívanie prostriedkov z fondov politiky súdržnosti Európskej únie (ďalej len „EÚ“) na programové obdobie 2021 – 2027. PD SR uzatvorí Slovenská republika s Európskou komisiou (ďalej aj „EK“).

Európska komisia zverejnila v máji 2018 návrh viacročného finančného rámca EÚ na roky 2021 – 2027 a návrh legislatívneho balíka pre politiku súdržnosti EÚ na programové obdobie 2021 – 2027.

Politika súdržnosti EÚ má aj naďalej podporovať svoje dva hlavné ciele, ktorými sú:

Investovanie do rastu a zamestnanosti

Európska územná spolupráca

Pre programové obdobie 2021 – 2027 sa stanovilo päť osobitných cieľov politiky súdržnosti EÚ:

- 1. Inteligentnejšia Európa**
- 2. Ekologickejšia, nízkouhlíková Európa**
- 3. Prepojenejšia Európa**
- 4. Sociálnejšia Európa**
- 5. Európa bližšie k občanom.**

Jednotlivé členské štáty majú podľa návrhu všeobecného nariadenia Európskeho parlamentu a Rady, ktorým sa stanovujú spoločné ustanovenia o Európskom fonde regionálneho rozvoja, Európskom sociálnom fonde plus, Kohéznom fonde a Európskom námornom a rybárskom fonde a rozpočtové pravidlá pre uvedené fondy, ako aj pre Fond pre azyl a migráciu, Fond pre vnútornú bezpečnosť a Nástroj pre riadenie hraníc a víza (ďalej len „návrh všeobecného nariadenia EÚ“) povinnosť predložiť svoje partnerské dohody v súlade s princípom partnerstva.

Na úrovni SR sa uskutočnil proces identifikácie investičných priorít SR na roky 2021 – 2027 v rámci piatich cieľov politiky súdržnosti, ktoré sú súčasťou návrhu PD SR. Tento proces pozostával z niekoľkých etáp, do ktorých bolo zapojené široké spektrum odborníkov z radov ústredných orgánov štátnej správy, územnej samosprávy, akademickej obce, profesijných a záujmových združení, mimovládnych neziskových organizácií a pod. Aby sa zabezpečila čo najširšia reprezentatívnosť odborných pohľadov z celého Slovenska, bol v apríli 2019 uskutočnený online dotazníkový prieskum.

Výstupy dotazníkového prieskumu boli následne konzultované s príslušnými rezortmi – ministerstvami zodpovednými za tematické oblasti podpory v rámci jednotlivých cieľov politiky súdržnosti na programové obdobie 2021 – 2027. Súčasťou tohto procesu boli aj predbežné úvahy o tvorbe tzv. strategických projektov (projekty strategického významu). Pre príslušné ciele boli v spolupráci so sociálno-ekonomickými partnermi vypracované tzv. návrhové listy, v ktorých sa zadefinovali podrobnejšie návrhy opatrení aj s odôvodnením, prečo je potrebná ich realizácia, ďalej cieľová skupina, ktorej sa budú dotýkať, ale aj súlad s prílohou D Správy o Slovensku 2019 – pozičným dokumentom EK.

Ďalším krokom bol analytický hierarchický proces, cieľom ktorého bolo prostredníctvom nezávislých hodnotiteľov (odborníci z analytických útvarov), prideliť identifikovaným prioritám v rámci jednotlivých cieľov váhy, tzn. zoradiť ich na základe troch hlavných kritérií – závažnosti, naliehavosti a realizovateľnosti. Výsledky tohto procesu boli predstavené v materiáli „Východiskový návrh priorít SR pre politiku súdržnosti 2021 – 2027“, ktorý schválila Rada vlády SR pre politiku súdržnosti 2021 – 2027 dňa 3. októbra 2019. Na základe tohto procesu bola zahájená aj príprava návrhu PD SR, ako hlavného strategického dokumentu SR pre využívanie fondov politiky súdržnosti EÚ po roku 2020.

Ciele PD SR

Cieľ politiky	Oblasť podpory
1. Inteligentnejšia Európa	Podpora opatrení na rozšírenie výskumných a inovačných kapacít a využívania pokročilých technológií
	Podpora budovania ľudských zdrojov vo výskume a vývoji
	Podpora budovania a modernizácie centrálnej infraštruktúry prevýskum a vývoj
	Podpora účasti slovenských subjektov v Európskom výskumnom a inovačnom priestore
	Využívanie výhod digitalizácie pre občanov, podniky a vlády
	Podpora rozvoja digitálneho a údajového hospodárstva a digitálna transformácia širšej ekonomiky, výskum a vývoj a aplikovanie moderných technológií s cieľom zvyšovať inovatívnu výkonnosť
	Slovenska a eliminovanie negatívneho dopadu digitalizácie na spoločnosť
	Modernizácia poskytovania verejných služieb
	Podpora budovania inteligentných regiónov a miest



	<p>Podpora digitálnej pripojiteľnosti Posilnenie rastu a konkurencieschopnosti najmä malých a stredných podnikov, vrátane produktívnych investícií Podpora malého a stredného podnikania Internacionalizácia malého a stredného podnikania Podpora sieťovania podnikateľských subjektov Rozvoj zručnosti pre inteligentnú špecializáciu, priemyselnú transformáciu a podnikanie – ľudské zdroje pre inovatívne Slovensko a EÚ Podpora kvality terciárneho vzdelávania orientovaného na pracovný trh Digitálne a podnikateľské zručnosti</p>
2. Ekologickejšia nízkouhlíková Európa	<p>Podpora opatrení na zlepšovanie energetickej efektívnosti a zníženia emisií skleníkových plynov Podpora využívania energie z obnoviteľných zdrojov Rozvoj inteligentných energetických systémov, sietí a uskladnenia mimo TEN-e Podpora adaptácie na zmenu klímy, prevencie rizík a odolnosti voči katastrofám Zlepšenie kvality vôd a stavu v zásobovaní vodou a čistení odpadových vôd Prechod na obehové hospodárstvo s dôrazom na odpadové hospodárstvo Zlepšenie ochrany prírody, krajiny, biodiverzity a ekosystémových služieb, Zabezpečenie prieskumu, sanácie a monitorovania environmentálnych záťaží Zlepšenie kvality ovzdušia Podpora udržateľnej multimodálnej mestskej mobility Prioritné oblasti podpory z ENRAF: podpora udržateľného rybárstva a ochrany vodných biologických zdrojov, podpora udržateľných akvakultúrnych činností, ako aj spracovania produktov rybolovu a akvakultúry a uvádzania týchto produktov na trh Cestná doprava Dobudovanie diaľničných spojení TEN-T Výstavba rýchlostných ciest Modernizácia a výstavba ciest I. triedy vrátane modernizácie mostov Zlepšenie regionálnej dopravnej obslužnosti Železničná doprava Modernizácia železničnej infraštruktúry zaradenej do siete TEN-T a železničných uzlov Podpora regionálnej železničnej dopravy Vodná doprava Modernizácia infraštruktúry vodnej dopravy zaradenej do TEN-T Pomoc prevádzkovateľom plavidiel vnútrozemskej plavby pri zavádzaní technológií ekologizácie plavidiel</p>
3. Prepojenejšia Európa	<p>Adaptabilný a prístupný trh práce Kvalitné inkluzívne vzdelanie Záruka pre mladých Aktívne začlenenie a dostupné služby Potravinová a materiálna deprivácia Sociálne inovácie a experimenty Budovanie administratívnych a analyticko-strategických kapacít miestnych a regionálnych orgánov Prevenca negatívnych spoločenských javov a vytváranie bezpečného fyzického prostredia obcí, miest a regiónov Regionálna a miestna infraštruktúra pre pohybové aktivity a voľný čas Zlepšovanie manažmentu, služieb a infraštruktúry podporujúcich kultúrne dedičstvo, komunitný rozvoj a udržateľný cestovný ruch Umožniť regiónom a ľuďom riešiť sociálne, zamestnanecké, hospodárske a environmentálne vplyvy prechodu k cieľu Únie v oblasti klímy a klimaticky neutrálneho hospodárstva do roku 2050 na základe Parížskej dohody</p>
4. Sociálnejšia Európa	
5. Európa bližšie k občanom	

Fond spravodlivej transformácie (FST)

Zdroj: Oznámenie o strategickom dokumente, Partnerská dohoda 2021 - 2027, s.7 - 8, 2020.

Uplatnenie integrovaného prístupu

rozmer - 1

Rôzne aspekty života obce – environmentálny, hospodársky, sociálny a kultúrny – sú vzájomne prepojené a úspech v rozvoji samosprávy možno dosiahnuť len prostredníctvom integrovaného prístupu. Opatrenia týkajúce sa fyzickej obnovy sa v PHRSR skombinovali s opatreniami na podporu vzdelávania, hospodárskeho rozvoja, sociálneho začleňovania a ochrany životného prostredia. Predpokladom toho je rozvoj silných partnerstiev medzi miestnymi obyvateľmi, občianskou spoločnosťou, miestnym hospodárstvom a rôznymi úrovňami správy. Takýto prístup je osobitne



dôležitý vzhľadom na vážnosť problémov, pred ktorými momentálne samospráva stojí. Tieto problémy siahajú od konkrétnych demografických zmien, cez dôsledky hospodárskej stagnácie v súvislosti s tvorbou pracovných miest a sociálnym pokrokom, až po dôsledky zmeny klímy. Reakcia na tieto problémy bude mimoriadne dôležitá na dosiahnutie inteligentnej, udržateľnej a inkluzívnej spoločnosti, ktorá je cieľom politiky súdržnosti EÚ na programové obdobie 2021 - 2027. Politika súdržnosti EÚ má aj naďalej podporovať svoje dva hlavné ciele, ktorými sú: Investovanie do rastu a zamestnanosti a Európska územná spolupráca. Pre programové obdobie 2021 – 2027 sa stanovilo päť osobitných cieľov politiky súdržnosti EÚ: 1. Inteligentnejšia Európa, 2. Ekologickejšia, nízkouhlíková Európa, 3. Prepojenejšia Európa, 4. Sociálnejšia Európa a 5. Európa bližšie k občanom.

rozmer – 2

PHRSR obce Nový Tekov integruje všetky dokumenty na miestnej úrovni, ako aj ciele a priority národných strategických dokumentov a dokumentov EÚ. PHRSR obce Nový Tekov 2026 – 2035 nadväzuje na predchádzajúce PHRSR obce, viacročný rozpočet. PHRSR obce integruje strategické dokumenty EÚ spoločne s dokumentmi z národnej úrovne.

rozmer – 3

Integrovaný prístup bol uplatnený pri procese spracovania strategického dokumentu, kde boli zohľadnené predstavy, potreby a požiadavky jednotlivých zainteresovaných skupín ako sú obyvatelia, rozpočtová organizácia v pôsobnosti obce, záujmové skupiny obyvateľov, občianske združenia, podnikateľské subjekty, obec a jej jednotlivé orgány: poslanci OZ, starosta, komisie. V prípravnej fáze spracovania PHRSR sa integrovaný prístup využil prostredníctvom dotazníkového prieskumu, v rámci schvaľovacej fázy PHRSR bol návrh dokumentu zaslaný zainteresovaným skupinám na záverečnú úpravu, doplnenie a odsúhlasenie.

rozmer – 4

Integrovaný prístup bol uplatnený v prípade finančného zabezpečenia jednotlivých priorít a cieľov. Financovanie sa realizuje z viacerých zdrojov – verejných a súkromných. Verejné zdroje uplatňujú integrovaný prístup z hľadiska horizontálneho ako aj vertikálneho. Z horizontálneho hľadiska predstavuje kombinovanie viacerých možných zdrojov EÚ (Operačných programov). Z vertikálneho hľadiska sú integrované zdroje EÚ, úrovne SR, VÚC a nakoniec na najnižšej úrovni miestnej samosprávy.

PHRSR sa skladá z hlavného dokumentu a príloh, ktoré sú jeho neoddeliteľnou súčasťou.

Fázy strategického plánovania a definovanie zodpovednosti

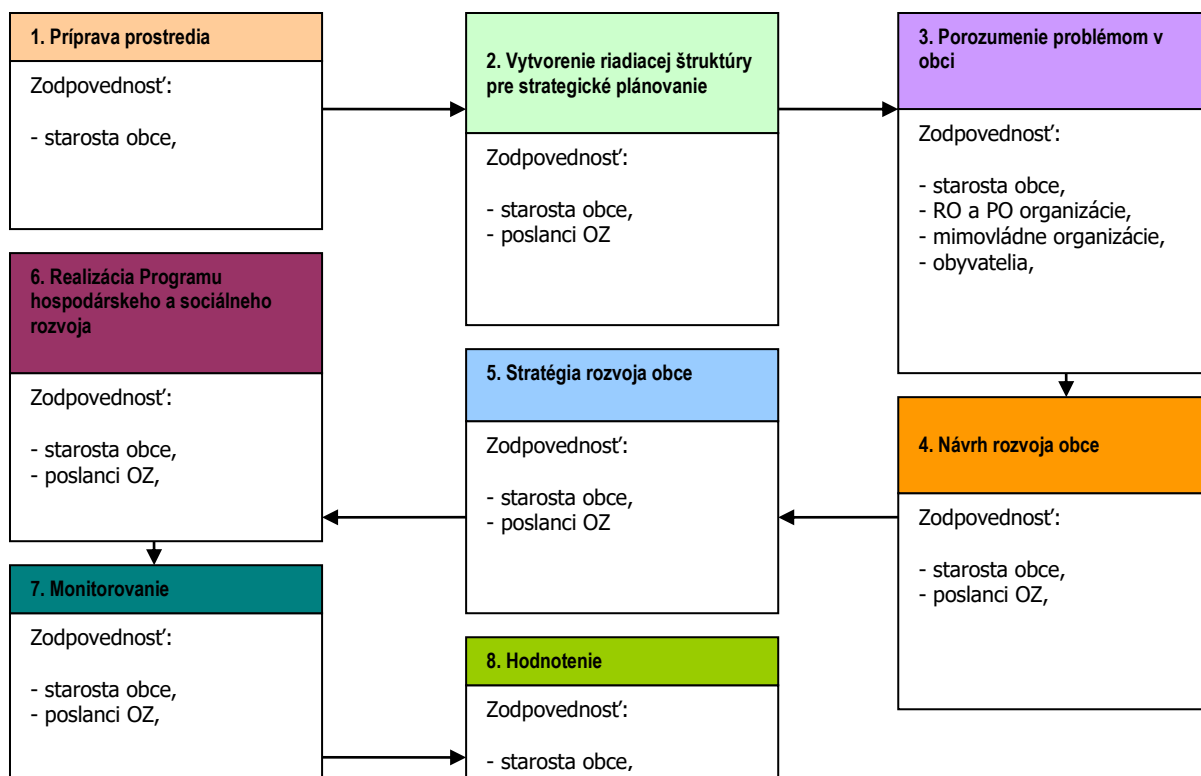

- | | |
|---|---|
| 1 | Vyvolanie dopytu v obci Nový Tekov.
Sformovanie prvotnej pracovnej skupiny.
Určenie, koho je treba do prípravy PHRSR zapojiť.
Spôsob oslovenia a prizvania ďalších účastníkov – dotazníkový prieskum.
Príprava informačnej stratégie.
Zapojenie všetkých účastníkov procesu. |
| 2 | Vytvorenie organizačnej a riadiacej štruktúry pre spracovanie PHRSR.
Stanovenie pravidiel rokovania riadiacej štruktúry.
Predstavenie cieľov, záujmov a potrieb všetkých účastníkov. |
| 3 | Vytvorenie a zverejnenie mechanizmov pre aktívnu spoluúčasť verejnosti.
Uskutočnenie analýzy potrieb a zhodnotenie existujúcich zdrojov.
Zhodnotenie silných a slabých stránok obce.
Vymenovanie príležitostí a rizík a naznačenie trendov pre rozvoj obce v jednotlivých oblastiach. |
| 4 | hlavné hodnoty, ktoré tvoria jej základ a ktoré určia pri spracovaní PHRSR smer, ktorým sa budú jednotlivé oblasti uberať,
cieľ, ktorý má byť dosiahnutý a priority rozvoja,
prekážky, ktoré bude nutné prekonať pri rozvoji,
regionálne aj nadregionálne zdroje, ktoré je možné využiť na rozvoj.
Plán postupných krokov a úloh na dosiahnutie stanovených cieľov a priorít. |
| 5 | Systém sledovania realizácie PHRSR.
Spracovanie konečnej verzie PHRSR.
Predloženie textu PHRSR na pripomienkovanie verejnosti.
Schválenie PHRSR zastupiteľstvom. |
| 6 | Uskutočňovanie plánu.
Ročné vyhodnocovanie plánu.
Informovanie verejnosti o uskutočňovaní PHRSR.
Prieběžné vyhľadávanie a zapájanie nových partnerov.
Nástroje umožňujúce uskutočniť zmeny v pôvodnom PHRSR. |

Zdroj: Woleková, Mezianová, 2004, s.14 – 17.



**Analytická časť Programu hospodárskeho rozvoja a sociálneho rozvoja
obce Nový Tekov
2026 - 2035**



2 ZÁKLADNÁ CHARAKTERISTIKA OBCE

Z hľadiska administratívneho členenia je obec sídlom okresu Levice súčasťou Vyššieho územného celku Nitra.

Základná charakteristika obce Nový Tekov (k 31.12.2025)

Kód obce	513938
Názov okresu	Levice
Názov kraja	Nitriansky
Štatút obce	obec
PSČ	93533
Telefónne smerové číslo	+421-36
Prvá písomná zmienka o obci - meste - rok	1364
Nadmorská výška obce - mesta v m	171
Celková výmera územia obce [ha]	2970
Hustota obyvateľstva na km ²	31,92 obyv./km ²
Zdroj: ŠÚ SR	

Tiahne sa pozdĺž pravého brehu rieky Hron v nadmorskej výške od 160-tich metrov do 350 m na morom. Jeho celková výmera 2970 ha. Najvyšším kopcom je Veľká Vápenná. Súčasťou obce sú takisto časti Marušová, Šándorhalma a Podvinica. Obec obýva 882 obyvateľov (k 31.12.2019), 892 (k 31.12.2020), 905 (k 31.12.2021), 948 (k 31. 12. 2025). K občianskej vybavenosti obce patria potraviny, reštaurácia s agroturistickým komplexom, fitness centrum, pošta, obecná knižnica, materská škôlka zo školskou jedálňou v ktorej sa stravujú aj dôchodcovia. Miestna turistická atrakcia bola kompa, ktorá spájala obec s obcou Starý Tekov cez rieku Hron, dnes je to už moderný jednosmerný most. V celej obci je zriadený vodovod. Obec je takisto splynofikovaná a je zriadená nová kanalizácia za pomoci eurofondov a vlastných prostriedkov obce. Chotár patrí do teplej, mierne suchej oblasti. Priemerná ročná teplota je 9,5°C, januárová 2,2°C s júlová 20°C. Teda najteplejší mesiac je júl a najchladnejší je január. Priemerná letná teplota je 16,2°C. Priemerne spadne ročne 628 mm zrážok, z toho v letných mesiacoch 350 mm a v zimných 278 mm. Snehová pokrývka s priemernou vrstvou 20 cm sa udrží niečo vyše 40 dní (15.3.2026, <https://www.novytekov.sk/zakladne-informacie.html>). K 1.1.2026 mala obec 944 obyvateľov a 287 rodinných domov a 62 bytov v rámci sčítania r. 2021. Následne bolo kolaudovaných 5 domov a 5 bytov. Obec vlastní 44 bytov. V súčasnosti je vo výstavbe 8 bytových jednotiek pre seniorov.

2.1 HISTÓRIA OBCE

Obec Nový Tekov leží na pravobrežnej nive Hrona, severozápadne od Levíc. K najstarším archeologickým nálezom v tejto lokalite patrí rímsko-barbarské sídlo z 8. až 9. storočia a slovanský kostrový hrob z 9. storočia. Súčasná obec Nový Tekov bola vytvorená zlúčením obcí Nový Tekov a Marušová v roku 1968. V stredoveku patrili obe do Tekovskej stolice. Obec Nový Tekov sa vyvinula z trhovej osady pri Starom Tekove, kde sa už v 11. storočí konali trhy. Prvý raz sa písomne spomínajú v roku 1320 pod názvom Chetutekhe, čo znamená Štvrtok, a v roku 1331 Zombothel – Sobota. V roku 1331 dostávajú obyvatelia osád právo slobodného sťahovania do Starého Tekova. Od roku 1338 patril Štvrtok levickému hradnému panstvu. V chotári Nového Tekova stála aj zaniknutá stredoveká osada Segnev. Prvý raz sa spomína v roku 1156 a posledný raz v roku 1480. K úplnému osamostatneniu od Starého Tekova došlo na prelome 14. a 15. storočia. V roku 1534 sa už Nový Tekov uvádza ako Malý Tekov. V roku 1536 mala obec mlyn a 16 port. V roku 1601 mala obec 111 domov, školu a sladovňu. V roku 1968 bola k Novému Tekovu pripojená obec Marušová (po prvý raz sa spomína v roku 1407 ako Marusfalva). V rokoch husitských ťažení do Uhorska bola obec spustošená. V čase tureckých vojen bola dôležitým vojenským miestom pri prechode cez rieku Hron. Počas tureckej nadvlády bola obec zničená, ale obyvatelia sa vrátili. Podľa tureckého daňového spisu z roku 1664 mal Nový Tekov 59 domácností, polia, lesy, pasienky, včelín, vinice a mlyn, najčastejšími priezviskami boli Kovács, Vida, Solmosi, Tot, Szilasi, Fodor, Farogó, Veros, Szabó, Kelemon a Szonyi. Počas kureckých vojen dostal Nový Tekov od Františka II. Rákócziho ochranný list. Obec bola ešte vtedy spojená dreveným mostom so Starým Tekovom, ktorý však začiatkom 19. storočia strhla voda. V roku 1715 mal Nový Tekov 30 daňovníkov, vinice, mlyn a krčmu. Vlastníkmi tunajších majetkov v 18. storočí boli Eeszterházyovci. Obyvateľstvo sa živilo v prevažnej miere poľnohospodárstvom a vinohradníctvom. Tunajšie majetky kúpili v 19. storočí Schoellerovci, ktorí zriadili v obci známy žrebčín. Založený bol v



roku 1861 pre účely odchovu ťažných a športových koní. Žrebčín Nový Tekov ponúkal možnosť jazdenia v sedle, v kočiari, alebo klusáckej sulke. Medzi pamätihodnosti obce patria okrem archeologických nálezov, rímsko-katolícky barokovo-klasicistický kostol sv. Karola z roku 1811, reformovaný klasicistický kostol z roku 1791. V časti Marušová sa zachovalo niekoľko pôvodných domov z 19. storočia s hospodárskymi stavbami. Pozoruhodný je aj cintorín so starými náhrobnými kameňmi. V roku 1970 mala už spojená obec Nový Tekov 1379 obyvateľov. K 1. januáru mala obec 835 obyvateľov a 267 domov (15.3.2026, <https://www.novytekov.sk/historia-obce.html>).

Vymedzenie územia

Kataster obce Nový Tekov leží z geografického hľadiska v oblasti Podunajskej nížiny, v celku Podunajská pahorkatina (čiastočne do územia zasahujú Štiavnické vrchy – podcelok Kozmálovské vršky). Do spomínaného územia zasahuje podcelok Hronská pahorkatina svojimi časťami Hronská tabuľa a Bešianska pahorkatina. Administratívne obec patrí do okresu Levice, Nitrianskeho samosprávneho kraja a Slovenskej republiky. Samotné územie obce tvoria tri časti, a to Nový Tekov, Marušová a Šandorhalma. Časti Nový Tekov a Marušová na seba nadväzujú. Časť Šandorhalma je situovaná juhozápadne od Nového Tekova cca 4 km. Územie obce má pretiahnutý tvar v smere sever – juh. V severnej časti sa zastavané územie rozširuje západne od štátnej cesty I. triedy. Obec Nový Tekov leží na východnom úpätí severnej časti Pohronskej pahorkatiny a na pravobežnej nive Hrona. Prírodné hranice, ktoré vytyčujú rozlohu obce sú nemenné už po stáročia. V chotári obce sa spájajú dva geomorfologické celky, a to Podunajská pahorkatina a Štiavnické vrchy. Susednými obcami sú: Starý Tekov – východná hranica, Kalná nad Hronom - juhovýchodná hranica, Veľký Ďur - juhozápadná hranica, katastrálne územie Mochoviec – západná až severozápadná hranica, Nemčičany – severozápadná hranica, Malé Kozmálovce severná, Veľké Kozmálovce severná. Kataster obce Nový Tekov predstavuje urbanistickú vidiecku zónu, osídlenie ktorej je koncentrované do približne jednej tretiny územia. Dôvodom takého formovania sídel je členitý reliéf a ťažká dostupnosť zvyšnej časti katastra obce. Súčasťou obce sú časti Podvinica a horáreň Nový Vrch (PHRSR, 2016).

Katastrálne územie obce Nový Tekov zaberá plochu 29,7 km². Touto rozlohou sa zaraďuje medzi väčšie obce okresu (spomedzi 85 obcí okresu, mimo miest, je 11. najväčšou obcou) a jej rozloha je približne o 1/2 menšia ako rozloha okresného mesta Levice, ktoré je najväčšou obcou okresu. Tvar územia je predĺžený v poludníkovom smere. Jeho najväčšia vzdušná vzdialenosť je v smere sever – juh a dosahuje dĺžku 7,7 km. Najväčšia vzdialenosť v smere východ – západ je 6,7 km. Pretiahnutý tvar územia spôsobuje predĺženie hranice oproti teoreticky najkratšej hranici (predstavuje ju kružnica, ktorá ohraničuje kruh s plochou katastrálneho územia) takmer o 8 km. Poloha územia vyjadruje jeho priestorový vzťah na iné definované skutočnosti. Z toho dôvodu má viacero aspektov. Poloha sa udáva geografickými súradnicami, ktoré vyjadrujú uhlovú vzdialenosť bodu od roviny rovníka a nultého poludníka. Pre obec Nový Tekov sa udávajú súradnice: 48°15'00'' s.g.š., 18°31'00'' v.g.d.. Z toho vyplýva, že poloha v daných geografických šírkach určuje celkový charakter klímy v miernej klimatickej zóne so striedaním ročných období. V čase jarnej a jesennej rovnodennosti dopadajú slnečné lúče napoludnie na rovnobežku 48° pod uhlom 42°. V čase letného slnovratu dopadajú slnečné lúče na to isté miesto pod uhlom o 23,5° väčším, v čase zimného slnovratu pod uhlom o 23,5° menším. V konečnom dôsledku dostáva toto územie v letnom polroku 3-krát viac slnečného žiarenia ako v zimnom. To vyvoláva rytmické zmeny v prírode a zasahuje aj do hospodárskeho a sociálneho života. Celé územie (ako aj celé Slovensko) sa nachádza v pásme stredoeurópskeho času, ktorý sa riadi miestnym časom poludníka 15° v.g.d.. (PHRSR, 2016).

2.2 PRÍRODNÉ POMERY

Geomorfologické pomery

Existencia Karpát a podunajských nížin podmieňuje veľké kontrasty nadmorských výšok, pestrosť geologickej stavby, tvaru reliéfov a ostatných prírodných zložiek. Nový Tekov leží v oblasti Podunajskej nížiny, v celku Podunajská pahorkatina (čiastočne do územia zasahujú Štiavnické vrchy – podcelok Kozmálovské vršky), čo vplýva na chod teplôt, zrážok, rozloženie pôd, rastlínstva a živočíšstva, ktorých najvýznamnejším determinantom v podmienkach Slovenska je nadmorská výška. Polohe, vzhľadom na nadmorskú výšku je preto potrebné venovať osobitú pozornosť. Väčšina územia obce Nový Tekov svojou nadmorskou výškou (163 - 350 m.n.m.) spadá do územia nížin (do 300 m.n.m.), ktoré zaberajú až 41% územia Slovenska s celkovou rozlohou 20 045 km² a sú z hospodárskeho hľadiska



najdôležitejšie. Je súčasťou najväčšej nížiny na Slovensku (Podunajskej), ktorá sa rozprestiera od Bratislavy až po Šahy na rozlohe 12 000 km² (PHRSR, 2016).

V zmysle geomorfologického členenia (Atlas krajiny Slovenskej republiky 2002) patrí väčšia časť k.ú. obce do Alpsko-himalájskej sústavy, jej podsústavy Panónskej panvy, jej provincie Západopanónskej panvy, jej subprovincie Malej Dunajskej kotliny, jej oblasti Podunajskej nížiny, jej celku Podunajská pahorkatina. Do spomínaného územia zasahuje podcelok Hronská pahorkatina svojimi časťami Hronská tabuľa a Bešianska pahorkatina a podcelok Hronská niva. Zo severu na územie obce Nový Tekov zasahujú Štiavnické vrchy (svojim podcelkom Kozmálovské vršky) patriace do oblasti Slovenského stredohoria, subprovincie Vnútorých Západných Karpát, provincie Západných Karpát, podsústavy Karpát, Alpsko-himalájskej sústavy. Najčastejšie sa rezba reliéfu vyjadruje pomocou relatívnej výškovej (vertikálnej) členitosti. Relatívna výšková členitosť reliéfu sa najčastejšie určuje na základe siete kruhov s polomerom 2 km, na ktorých sa sleduje rozdiel medzi najnižším a najvyšším bodom. Na základe takto zostrojenej mapy bolo vyčlenených na Slovensku 7 typov reliéfu, z ktorých na územie obce Nový Tekov zasahujú len 2. Roviny sú najrozšírenejšie územia Slovenska a zaberajú 22,5% rozlohy štátu. Predstavujú rovinaté a mierne zvlnené územia, kde výškový rozdiel medzi najnižším a najvyšším bodom na ploche kruhu s polomerom 2 km neprevyšuje 30 m. Pahorkatiny majú reliéf so širokými chrbtami, úvalinami a úvalinovými dolinami. Vznikli predovšetkým na slabo spevnených a menej odolných horninách na styku pohorí a nížin a v kotlinách. V morfoštruktúrach rozlišuje hlavné typy eróznno-denudačného reliéfu a vybrané typy reliéfu. Najvýraznejšou exogénnou silou, modelujúcou k.ú., sú tečúce toky. Činnosť riek spočíva v erózii, transporte a sedimentácii. Striedavým zanášaním a prehlbovaním dno dolín vznikli v štvrtohorách pozdĺž riek stupne terás. Najnižší a zároveň najmladší stupeň (holocénny), v ktorom rieky tečú, sa nazýva riečna niva. Riečne nivy vznikli rozširovaním, bočnou eróziou a akumuláciou riečnych sedimentov. Na niektorých miestach sa vo vrstvách neogénnych sedimentov vyskytujú vrstvy pieskovcov, slabo stmelенých alebo aspoň priepustných štrkov, prípadne vápencov. V takýchto prípadoch vznikli tabuľové štruktúry. V miestach, kde sú neogénne kryhy rozlámnané a mierne sklonené vznikajú tvary s o niečo strmšími svahmi. V týchto miestach je hlbšia rezba reliéfu (pôsobením vody) a hustejšia sieť dolín a úvalín (PHRSR, 2016).

Geologické pomery

Katastrálne územie Nového Tekova spadá do štruktúrno-geologického pásma neogénne kotliny, ktoré začali vznikať už v paleogéne pri vrásnení flyša, ale predovšetkým v neogéne. Vtedy vznikali hlboké zlomy, pozdĺž ktorých sa Vnútoré Karpaty lámali na kryhy, ktoré sa v severnej časti prevažne dvíhali a v južnej prevažne klesali. Takto vznikli na juhu veľké kotliny Panónskej panvy. Medzi dvíhajúcimi sa kryhami karpatských pohorí sa diferencovali menšie vnútrokarpatské kotliny, ktoré boli spočiatku zaliate morom, potom sa vysladzovali na jazerá. V nich sa ukladali morské a jazerné sedimenty: štrky, piesky, íly a tufity. Podľa hĺbky sedimentačnej depresie a dĺžky ukladania majú tieto sedimenty rozličnú hrúbku, v k.ú. obce však priamo na povrch nevystupujú. Podložie neogénnych sedimentov je tvorené mezozoickými karbonátovými a granitoidnými horninami kryštalinika v rôznej hrúbke. V nadloží sedimentov terciéru sa na celom území nachádzajú kvartérne sedimenty. Územie obce je pokryté fluviaálnymi, eolickými a deluviaálnymi sedimentmi. Fluviaálne sedimenty naniesli rieky na miestach, kde mali menšiu transportačnú silu. Z eolických sedimentov sa na území vyskytujú: spraše a sprašové hliny. Spraše majú obvykle rovnomerné zloženie, nie sú vrstevnaté. Sprašové hliny sú soliflukciou alebo ronom premiestnené spraše. Deluviaálne sedimenty vznikli premiestňovaním zvetralín po svahoch (PHRSR, 2016).

Pôdne pomery

Pôda je samostatný prírodný útvar, ktorý vznikol premenou vrchnej časti zemskej kôry, pôsobením organizmov na horniny za účasti vzduchu, vody a slnečnej energie. Na utváranie pôdnych typov a ich vlastností majú vplyv všetky zložky fyzickogeografickej sféry. Zákonitosti priestorového rozloženia možno rozdeliť do dvoch modelov: zonálny a azonálny. K tvorbe zonálnych typov pôd dochádza približovaním sa k pohoriu, pričom dochádza predovšetkým ku klimatickým zmenám. To podmieňuje rozrôznenie vodného režimu v pôdach, ktorý najvýraznejšie pôsobil pri utváraní pôdnych typov. Charakteristickým vodným režimom pôd na študovanom území je nepremývny vodný režim, ktorý sa vyznačuje vyrovnanou bilanciou medzi zrážkami a výparom, v dôsledku čoho je v pôde rovnováha medzi presakovaním vody nadol a vzliňaním nahor. Kolobeh vody sa spravidla obmedzuje len na pôdny profil a tak ľahko rozpustné látky zostávajú v pôde, takže pôdy ostávajú minerálne bohaté. Ich



reakcia je prevažne neutrálna. V našich podmienkach je nepremývny vodný režim vhodný na pôdotvorný proces hromadenia humusu, výsledkom ktorého vznikajú černoze. Černoze sa vyvinuli v nadmorských výškach od 100 do 300 m.n.m., s úhrnom zrážok 500 až 600 mm ročne, s priemernou ročnou teplotou 8°C až 10°C. Ich materskou horninou je predovšetkým spraš. Vznikli hromadením humusu pod stepnou vegetáciou. Smerom k pohoriam nastupuje na pahorkatinách subtyp černoze hnedozemná. Periodicky premyvny režim pôd sa na Slovensku vyskytuje v nadmorských výškach 250 – 600 m.n.m.. Sú to predovšetkým úpätia hôr a dna kotlín. V lete, keď je veľký výpar vody, sa premývanie na určitý čas zastavuje. Typickým predstaviteľom tohto režimu je luvizem (ilimerizovaná pôda). Luvizeme sa vyskytujú v nadmorských výškach 300 – 750 m.n.m., s priemerným ročným úhrnom zrážok 650 – 800 mm a s priemernou ročnou teplotou 5 – 8°C. Vytvorili sa na menej sklonených svahoch v podloží s hlbokými sypkými sedimentmi. Ich najčastejšou materskou horninou sú sprašové a rôzne svahové hliny. Na miestach, kde sa luvizeme dlho obrábajú a kultivujú, sa vyskytuje subtyp luvizem kultizemná. Hnedozeme sa vyskytujú v nadmorských výškach 150 – 400 m.n.m., s priemerným ročným úhrnom zrážok 550 – 650 mm a s priemernou ročnou teplotou 7,5 – 9°C. Ich materskou horninou sú najčastejšie spraše, sprašové hliny a rôzne svahové hliny. Obrábaním a kultivačnými zásahmi vznikol subtyp hnedozem kultizemná. Ak sa v podloží vyskytujú menej priepustné horniny, býva sezónne prebytočne prevlhčená. V pôdnom profile sa nachádzajú vtedy znaky oglejovania. Takýto subtyp sa nazýva hnedozem pseudoglejová (PHRSR, 2016).

Pôdne druhy

Podľa percentuálneho obsahu jednotlivých zrnitostných frakcií sa pôdy triedia na tzv. pôdne druhy. Pre tento účel je zostavených viacero národných i medzinárodných klasifikácií. Pre vyjadrenie zrnitosti pôd sa u nás najviac používa Nováková klasifikácia. Táto triedi pôdy na 7 druhov podľa obsahu hrubého ílu (frakcie pod 0,01 mm). Pozitívom takejto klasifikácie je dobrá zrozumiteľnosť pre užívateľov v praxi. Dovoľuje pomerne presne klasifikovať pôdne druhy už v teréne. Kategorizácia pôdnych druhov podľa obsahu častíc <0,01 mm a zastúpenie pôdnych druhov na poľnohospodárskych pôdach Slovenska je nasledovné:

Kategorizácia pôdnych druhov		
Kategória zrnitosti	Obsah častíc < 0,01 mm	Zastúpenie v %
pôdy ľahké	- piesočnaté (0 - 10%)	6,4
	- hlinitopiesočnaté (10 - 20%)	
pôdy stredne ťažké	- piesočnatohlinité (20 - 30%)	73,2
	- hlinité (30 - 45%)	
pôdy ťažké	- ílovitohlinité (45 - 60%)	17,1
	- ílovité (60 - 75%)	
pôdy veľmi ťažké	- íly (> 75%)	3,3

Zdroj: http://www.podnemapy.sk/portal/reg_pod_infoservis/pd/pd.aspx

	Kategorizácia pôdnych druhov v okrese v %				
	Kategória eróznej ohrozenosti				
	ľahké piesočnaté, hlinitopiesočnaté	stredne ťažké piesočnatohlinité	hlinité	ťažké ílovitohlinité	veľmi ťažké ílovité, íly
Levice	1,34	70,97	1,58	24,61	1,51
Nitriansky kraj	5,30	68,29	3,14	16,90	6,38

Zdroj: http://www.podnemapy.sk/portal/reg_pod_infoservis/pd/pd.aspx

Pôdne typy

Pôdny typ je základnou identifikačnou jednotkou morfogenetckej i agronomickej kategorizácie pôd. Zahŕňa v sebe skupinu pôd charakterizovanú rovnakou stratigrafiou pôdneho profilu, t.j. určitou kombináciou diagnostických horizontov, ako výsledok kvalitatívne špecifického typu pôdotvorného procesu, ktorý sa vyvíjal a vyvíja v rovnakých hydrotermických podmienkach pod približne rovnakou vegetáciou. Pôdne typy sú definované súborom diagnostických horizontov a ich najdôležitejších vlastností získaných dlhodobým vývojom v prírodných podmienkach i kultiváciou. Nižšími kategóriami klasifikačného systému pôd sú subtyp, varieta, forma. Na Slovensku je nasledujúca štruktúra pôdnych typov poľnohospodárskych pôd: (http://www.podnemapy.sk/portal/reg_pod_infoservis/pd/pd.aspx, 10.2.2015):

Zastúpenie pôdnych typov v okresoch a krajoch SR (% z poľnohospodárskej pôdy)																
Okres	FM	ČA	ČM	RM	HM	LM	KM	PZ	PG	RA	OM	SK,SC	LI,RN	GL	KT	zrážy



Levice	17,43	4,55	22,23	8,78	33,43	2,46	7,27	-	3,00	0,55	-	-	0,08	0,14	0,01	0,09
NR kraj	11,48	16,68	31,78	11,12	22,26	0,99	3,56	-	0,89	0,39	0,18	0,16	0,02	0,30	0,13	0,04

Zdroj: http://www.podnemapy.sk/portal/reg_pod_infoserwis/pt/pt.aspx

Zastúpenie kategórií bodových hodnôt pôd

Pre účely praktickej realizácie poznatkov o produkčnej schopnosti pôd bolo potrebné vykonať integrované hodnotenia vzťahov medzi vlastnosťami pôdno-ekologických jednotiek (BPEJ), faktormi prostredia a dostupnými údajmi o úrodách plodín a tak vytvoriť relevantnú sústavu hodnotenia produkčného potenciálu poľnohospodárskych pôd, ktorá je vyjadrená v 100-bodovej stupnici, (od 100 do 1 BH BPEJ), resp. v príslušných kategóriách. Vyššie bodové hodnoty vyjadrujú vyšší produkčný potenciál pôdy a nižšie naopak nižší produkčný potenciál pôdy (http://www.podnemapy.sk/portal/reg_pod_infoserwis/bh/bh.aspx, 5.2.2015).

Zastúpenie kategórií bodových hodnôt pôd (% z poľnohospodárskej pôdy)

Okres	Zastúpenie kategórií bodových hodnôt (%)										Bodová hodnota (body)
	0-10	11-20	21-30	31-40	41-50	51-60	61-70	71-80	81-90	91-100	
Levice	0,01	0,17	1,97	5,65	2,88	15,86	18,61	21,92	29,76	3,17	69,80
Nitriansky kraj	0,02	0,56	1,01	2,62	1,82	13,64	12,65	22,01	32,17	13,97	75,54

Zdroj: http://www.podnemapy.sk/portal/reg_pod_infoserwis/pd/pd.aspx

Nasledujúca tabuľka prezentuje vývoj štruktúry pôdneho fondu v obci Nový Tekov od roku 2014.

Výmera územia v ha.

	2014	2015	2016	2017	2018	2019	2020	2021	2022	2023	2024
Celk. výmera úz. obce	2970,1	2970,1	2970,1	2970,1	2970,1	2970,1	2970,1	2970,1	2970,1	2970,1	2970,1
Poľnohosp. pôda - spolu	2255,4	2255,4	2255,4	2255,1	2254,9	2254,9	2254,8	2254,0	2254,0	2251,5	2251,4
- orná pôda	2018,4	2018,3	2018,3	2018,1	2018,0	2017,9	2036,4	2036,3	2036,3	2036,3	2036,2
- vinica	43,0	43,0	42,7	42,7	42,7	42,7	42,7	42,8	42,8	42,8	41,9
- záhrada	50,8	50,8	51,0	50,9	50,9	50,8	50,7	50,2	50,2	50,2	50,1
- trvalý trávny porast	143,3	143,4	143,4	143,4	143,4	143,4	124,9	124,6	124,6	122,2	123,2
Nepoľnoh. pôda - spolu	714,6	714,6	714,6	715,0	715,1	715,2	715,3	716,1	716,1	718,6	718,7
- lesný pozemok	433,5	433,4	433,1	433,0	433,0	432,9	432,3	432,3	432,2	432,2	432,2
- vodná plocha	38,2	38,2	38,2	38,3	38,3	38,3	38,3	38,3	38,3	40,7	40,7
- zast. plocha a nádv.	174,2	174,5	173,9	174,3	174,9	174,9	175,0	174,9	174,9	174,7	174,9
- ostatná plocha	68,6	68,5	69,3	69,4	69,0	69,2	69,9	70,7	70,7	71,0	70,8

Zdroj: 15.10.2025, ŠÚ SR, DataCubes,

Štruktúra výmer územia sa v priebehu sledovaného obdobia zmenila málo významne. V roku 2024 boli poľnohospodárske pôdy zastúpené v rozlohe 2251,4 ha. Nepoľnohospodárska pôda bola zastúpená 718,7 ha. Lesné pozemky boli v rozlohe 432,2 ha. K najväčším zmenám došlo v prípade vodných plôch, ostatných plôch a viníc. K výraznému nárastu došlo v prípade ornej pôdy, ktorej výmera vzrástla na 2036,2 ha.

Hydrologické pomery

Územie katastra Nového Tekova je odvodňované riekou Hron a jeho pravostrannými prítokmi: Malokozmálovský potok, Ulička, Šándorhalmský kanál. Hron je rieka so snehovo-dažďovým režimom odtoku s najvyšším vodným stavom v marci až máji a naopak s najnižším vodným stavom v októbri až novembri. Špecifický odtok z tohto územia je 13 l.s-1km², koeficient odtoku je 40% až 60%. Hron spolu so svojimi prítokmi vytvára perovitú riečnu sieť. Vytvára podobný, ale kratší oblúk ako Váh. Pramení pod Kráľovou hoľou z južnej strany. Do Dunaja sa vlieva pri Štúrove. Prerezáva najmä sopečné Slovenské Stredohorie, kde si od konca neogénu nestačil vytvoriť rozvinutú sieť prítokov. Dĺžka toku Hrona je 298 km, plocha povodia je 5 454 km² a dlhodobý priemerný prietok v Novej Bani je 49,5 m³s⁻¹. Malokozmálovský potok je pravostranným prítokom Hrona, prameniaca v katastri obce Malé Kozmálovce a vlievajúcim sa do Hrona na území obce Nový Tekov. Ulička a Šándorhalmský kanál sú pravostrannými prítokmi Hrona, prameniaca v katastrálnom území Nového Tekova a vlievajúcimi sa do Hrona južne od Nového Tekova v katastri obce Kalná nad Hronom. Podzemné vody sú viazané predovšetkým na štrky a piesky riečnych nív, terás a náplavových kuželov. Veľké množstvo



zásob podzemnej vody v týchto sedimentoch podmieňuje ich dobrá priepustnosť, značný rozsah a mocnosť. Dopĺňané sú predovšetkým priesakom vody z riek, v menšej miere zrážkami (PHRSR, 2016).

Klimatické pomery

Podľa Končekovho členenia spadá územie Nového Tekova do teplej klimatickej oblasti, ktorá má ročne viac ako 50 letných dní (maximálna teplota 25°C a vyššia). Zaberá nížinné časti Slovenska, odkiaľ vybieha pozdĺž riek do dolín a nižšie položených kotlín. Vystupuje do nadmorskej výšky 400 m.n.m. Na k.ú. zasahujú dva okrsky: okrskok teplý, suchý, s miernou zimou a okrskok teplý, mierne suchý, s miernou zimou. Pre celé územie je charakteristická nížinná klíma s dlhým až veľmi dlhým, teplým a suchým letom, mierne teplou, suchou až veľmi suchou zimou s malou početnosťou dní so snehovou pokrývkou (40 dní).

Nový Tekov

48.25°N, 18.52°E (167 m n. m.).
 Model: ERA5T.

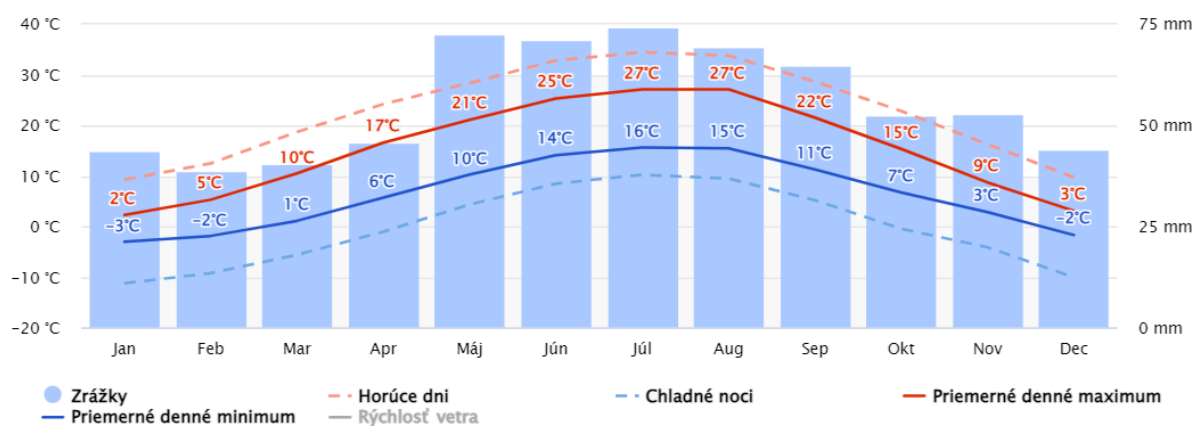

Obrázok: Priemerný úhr zrážok
 Zdroj: <https://www.meteoblue.com/sk/>

Priemerné denné maximum (plná červená čiara) zobrazuje maximálnu teplotu priemerného dňa v každom mesiaci pre obec Nový Tekov. A naopak, "priemerné denné minimum" (plná modrá čiara) zobrazuje priemernú minimálnu teplotu. Horúce dni a studené noci (prerušovaná červená a modrá čiara) ukazujú priemer najhorúcejších dní a najstudenejších nocí v každom mesiaci za posledných 30 rokov.

Nový Tekov

48.25°N, 18.52°E (167 m n. m.).
 Model: ERA5T.

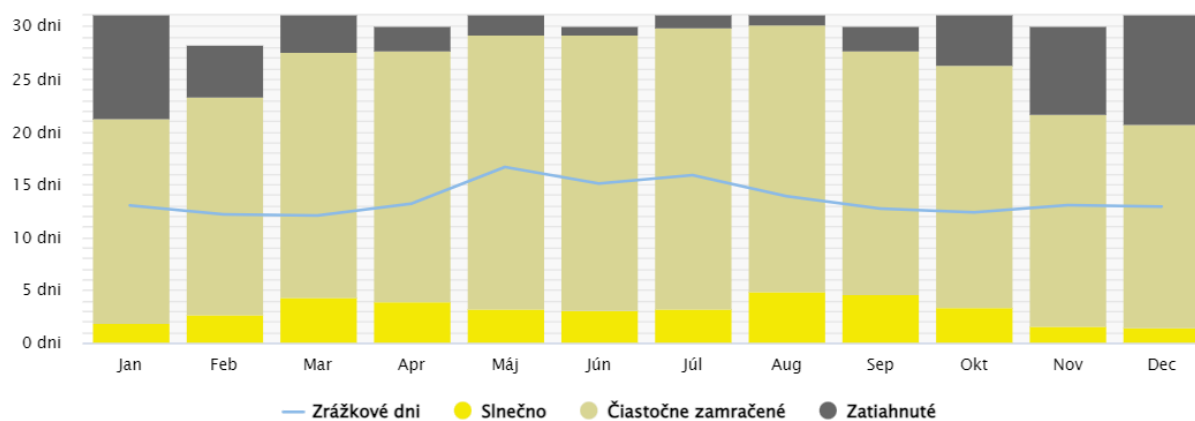

Obrázok: Slniečné, oblačné a daždivé dni v Plešivci
 Zdroj: <https://www.meteoblue.com/sk/>



Priemerné mesačné teploty sa pohybujú počas roka od -3°C v januári do $19,5^{\circ}\text{C}$ v júli. Priemerná ročná teplota územia dosahuje hodnotu 9 až $9,5^{\circ}\text{C}$. Oblasť je zrážkovo deficitná pričom priemerný ročný úhrn zrážok sa pohybuje od 550 do 600 mm, kde 300 – 330 mm spadne vo vegetačnom období. Za príčinu nedostatku atmosferických zrážok možno považovať fakt, že Podunajská nížina leží v zrážkovom tieni Malých Karpát a predhoria Álp. V oblasti prevládajú severozápadné vetry. Táto oblasť patrí medzi najveternejšie.

Nový Tekov

48.25°N, 18.52°E (167 m n. m.).
 Model: ERA5T.

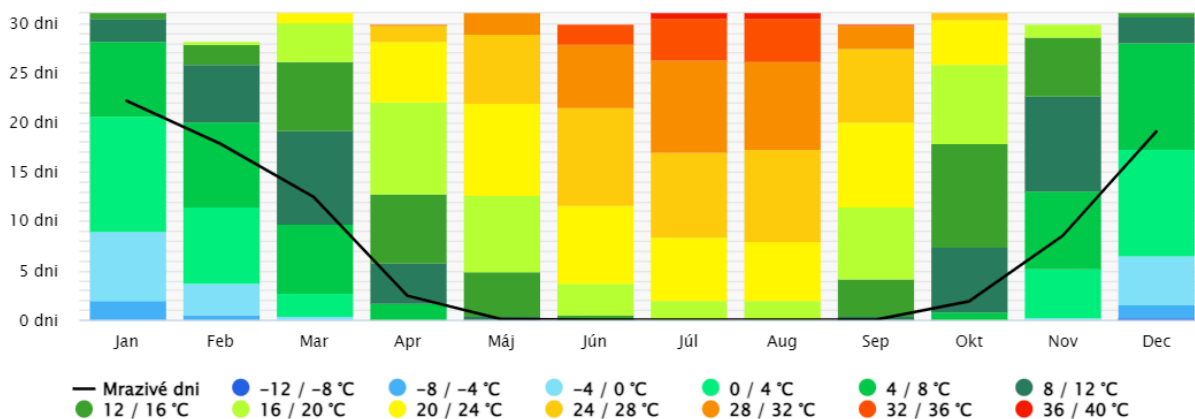

Obrázok: Najvyššie teploty
 Zdroj: <https://www.meteoblue.com/sk/>

V ročnom chode sú najveternejšími mesiacmi február a marec, kým najmenej veterný býva september. Priemerná rýchlosť vetra dosahuje 4 m.s^{-1} , zastúpenie bezvetria je 33%. Oblačnosť vyjadruje percento pokrytia oblohy oblakmi. Najväčšia oblačnosť býva v lete popoludní a v zime ráno a dopoludnia. Najoblačnejší býva december a najmenej oblačný august alebo september (PHRSR, 2016).

Nový Tekov

48.25°N, 18.52°E (167 m n. m.).
 Model: ERA5T.

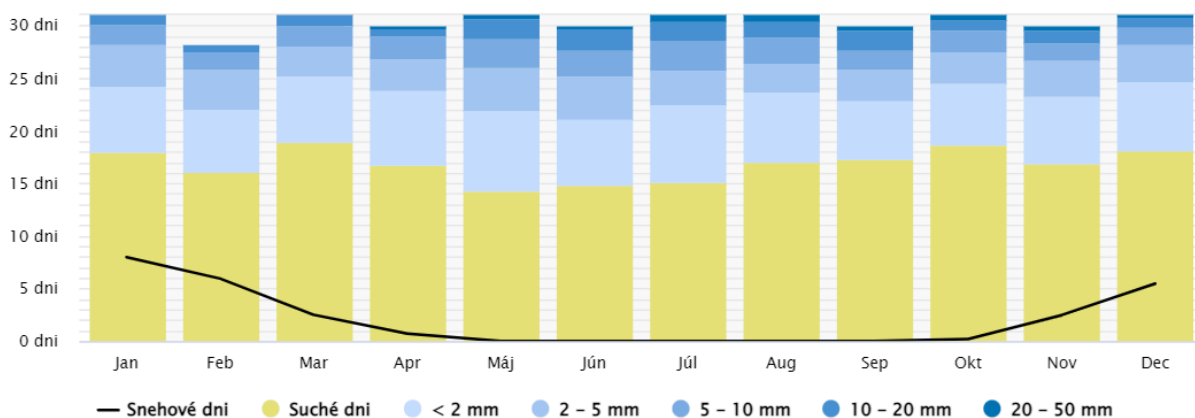

Obrázok: Úhrny zrážok
 Zdroj: <https://www.meteoblue.com/sk/>

Diagram pre obec Nový Tekov prezentuje nasledujúci graf dni v mesiaci, počas ktorých vietor dosahuje určitú rýchlosť.

Nový Tekov

48.25°N, 18.52°E (167 m n. m.).
 Model: ERA5T.

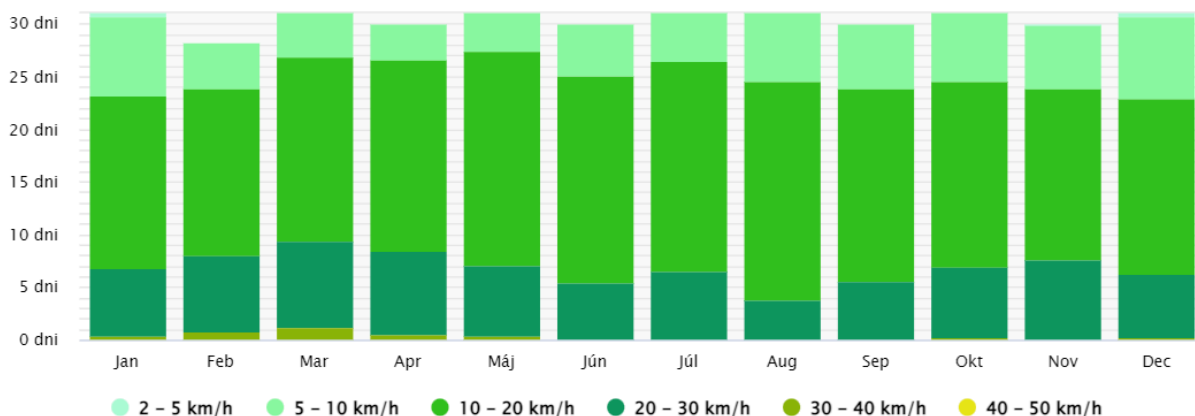

Obrázok: Rýchlosť vetra

Zdroj: <https://www.meteoblue.com/sk/>

Najviac veterných dní je v mesiacoch marec a apríl (február).

Rastlinstvo a živočíšstvo

Rastlinstvo

Územie obce Nový Tekov sa zaraďuje do fytogeografickej oblasti panónskej flóry, do obvodu eupanónkej xerotermej flóry (Futák, 1980). Podľa fytogeografického členenia (Plesník, 2002) je možné k.ú. Nového Tekova zaradiť do dubovej zóny, do jej nižinnej podzóny a do jej pahorkatinnej oblasti. Potenciálna prirodzená vegetácia je výrazom súčasného ekologického potenciálu krajiny. Zobrazuje prirodzené rastlinstvo, ktoré by sa v budúcnosti postupne vytvorilo, keby človek prestal vegetačný kryt svojou činnosťou ovplyvňovať. Vŕbovo-topol'ové lesy v záplavových územiach veľkých riek sa vyznačujú výrazne odlišným stromovým poschodím od krovinatého. V hornom poschodí sa vyskytujú takmer všetky druhy tzv. mäkkých lužných drevín, z ktorých najtypickejšie sú vŕba biela, topol' biely. Z kríkov je najčastejší svíb krvavý a baza čierna. V bylinnom podraсте sa nachádzajú vlhkomilné druhy, pričom dominujú druhy rýchlo sa šíriace: žihľava dvojdomá, ostružina ožina. Jaseňovo-brestovo-dubové lesy v povodiach veľkých riek sa na rozdiel od predchádzajúcich viažu na vyššie a relatívne suchšie polohy nív a nízkych terás, mimo dosahu pravidelných záplav. V stromovom poschodí sú hlavnými drevinami jaseň úzkolistý, bresty a dub letný. Bylinné poschodie má pestré zloženie: cesnačka lekárska, brečtan popínavý, pl'úcnik lekársky. Dubovo-hrabové lesy podmieniajú piesočnaté a štrkovité tret'ohorné a štvrtohorné terasy, pokryté sprašovými hlinami alebo náplavové kužele. V stromovom poschodí dominuje dub letný a hrab obyčajný. Dubové a cerovo-dubové lesy sa vyvíjajú na černozeiach. Prevládajú tu dub sivozelený, dub jadranský, častý je dub cerový. Vegetácia vyskytujúca sa v súčasnosti v posudzovanom území je na podstatnej ploche odlišná od pôvodnej vegetácie. Vegetácia blízka prirodzenej sa nachádza na nive rieky Hron. Značné plochy územia zaberajú agroceenózy, brehové porasty vodných tokov, medze a opustené plochy sukcesne zarastajúce. Vnútrokarpatské zníženiny (vrátane Podunajskej pahorkatiny) v rámci zoogeografického členenia patria do panónskej oblasti. Študované územie spadá do juhoslovenského obvodu, dunajského okrsku. Tieto oblasti sú charakteristické teplomilnými druhmi, ktoré sa sem rozšírili predovšetkým z refúgií mediteránnej a pontickej oblasti. Na spomínanom území je možné identifikovať druhy štyroch základných živočíšnych spoločenstiev (PHRSR, 2016).

Živočíšstvo

Živočíšne druhy spoločenstva lesov sa vyvíjali v krajine počas dlhého obdobia. Niektoré sú s ním bytostne späté – nachádzajú v lese potravu a úkryt (zajac), iné tam vyhľadávajú iba úkryt pred nepriateľom. Živočíchy sa rôznym spôsobom prispôbili životu v lese. Medzi charakteristické druhy stavovcov listnatého lesa patria jašterica zelená, drozd čierny. V pôde a na jej povrchu žijú predovšetkým dážďovka zemná, slimák obyčajný. V teplejších listnatých lesoch je na stromoch veľa



chrobákov: chrúst obyčajný alebo roháč veľký. Živočíšne spoločenstvo polí a lúk reprezentujú najmä druhy, ktoré pôvodne obývali stepi. Oproti pôvodnému prostrediu však dochádza k striedaniu kultúr a silným zásahom človeka. Je to predovšetkým chemizácia poľnohospodárskej výroby, vyrušovanie, ohrozovanie a priame mechanické ničenie živočíchov pri poľnohospodárskych prácach. Živočíchy sú prispôbené prostrediu svojou prevažne sivohnedou farbou: jarabica poľná, prepelica poľná, bažant poľovný. Ďalej sa často vyskytuje zajac poľný. Z hlodavcov je typickým chrček roľný. U bezstavovcov sa spoločenstvo vyznačuje veľkým bohatstvom druhov. Prevládajúcimi sú skupiny červov, mäkkýšov, suchozemských kôrovcov pavúkov a hmyzu. Živočíšne spoločenstvo vôd, močiarov a brehov predstavuje veľa druhov, ktoré buď celý svoj život a ontologický vývoj prežívajú vo vode (ryby, žaby) alebo opúšťajú vodné prostredie len v dospelosti (mlok) a veľa ďalších využíva vodné prostredie a jeho okolie na získavanie potravy, hniezdenie (kačice, volavky). Živočíšne spoločenstvo ľudských sídlisk predstavuje skupinu živočíchov, ktoré pôvodne žili v iných podmienkach a prispôbili sa človeku, jeho zariadeniam a aktivitám. Je možné ich zaradiť do troch základných skupín: živočíchy, ktoré u človeka a v jeho hospodárstve hľadajú predovšetkým potravu (myš domová, potkan obyčajný), živočíchy, ktoré vyhľadávajú ľudské obydliá a hospodárske budovy predovšetkým ako hniezdiská (lastovička obyčajná, bocian biely) a živočíchy, ktoré sa špeciálne neviažu ani na výživu a ani na hniezdenie, ale vyskytujú sa v budovách a okolí (užovka obyčajná, jež obyčajný) (PHRSR, 2016).

2.3. TECHNICKÁ INFRAŠTRUKTÚRA

Obec je elektrifikovaná. Rozvodná sieť plynu je v obci vybudovaná VTL plynovodom (81,76 %). Obyvatelia sú napojení na verejný vodovod (89,45 %). Obec má vybudovanú splaškovú kanalizáciu a aj ČOV. Pokrytie kanalizáciou je cez 95 percent (možnosť napojenia na kanalizáciu). Stav napojenia cca. 83 percent domácností. Pokrytie mobilných operátorov je nasledovné T - com 60 %, Orange 70 %, 4ka a O2 cca. 60 %. Občania majú v súčasnosti možnosť pripojenia na Internet prostredníctvom DSL, prípadne prostredníctvom mobilných operátorov. Na území katastra obce sa nachádza skládka komunálneho odpadu, ktorá ale bude v najbližšom období končiť a prestane sa na ňu vozit' odpad.

Infraštruktúra	jednotka	súčasný stav	budúci stav
Pošta	ano/nie	áno	áno
Káblková televízia	ano/nie	áno	nie
Verejný vodovod	pokrytie	92,16	100,00
Vlastný zdroj pitnej vody	názov/výdatnosť	nie	nie
Verejná kanalizácia dažďová	pokrytie v %	0	0
Kanalizačná sieť pripojená na ČOV	pokrytie v %	83,07	100,00
Rozvodná sieť plynu	pokrytie v %	79,31	80,00
	DSL	áno	áno
pripojenie na sieť internet	EDGE/UMTS/G1/G2/G3/G4/G5	áno	áno
	Wi-Fi	áno	áno
verejný internet	ano/nie	áno	áno
verejný prístupový bod	ano/nie	áno	áno
internetová kaviareň	ano/nie	nie	nie
pokrytie signálom Orange	%	80 %	90 %
pokrytie signálom T-com	%	70 %	90 %
pokrytie signálom O2, 4ka, ...	%	70 %	80 %
verejné studne	počet	nie	nie
pramene pitnej vody	počet/výdatnosť	nie	nie
vodojemy	počet/objem	nie	nie
skládka TKO	ano/nie	áno	nie
separovaný zber	ano/nie	áno	áno
zberný dvor pre separovaný zber	ano/nie	nie	áno
kompostovisko	ano/nie	áno	áno
cintorín	počet	2	2
dom smútku	počet	1	1

Zdroj: OcÚ Nový Tekov , 2025

Zásobovanie pitnou vodou

V obci je vybudovaný celosídlný verejný vodovod s pokrytím všetkých uličných radov domovej zástavby. Zdrojom pitnej vody je Obecný vodovod je napájaný z veľkokapacitných vodárenských zdrojoch na Žitnom ostrove.



Potreba pitnej vody pre obyvateľstvo a poľnohospodársku výrobu predstavuje: $Q_h = 15,15$ l/s. Okrem skupinového vodovodu sa v obci nachádzajú aj lokálne zdroje vody (nevhodnej na pitie) – domové studne.

Verejný vodovod v obci prevádzkuje Západoslovenská vodárenská spoločnosť, odštepňný závod Levice. Verejný vodovod v obci Nový Tekov je zásobovaný pitnou vodou zo skupinového vodovodu Levice z vodojemu Cigánka. Do katastra obce zasahuje ochranné pásmo I., II., III. stupňa vodných zdrojov. Potreba vody pre základnú občiansku vybavenosť je na základe nižšie urobených výpočtov: špecifická potreba vody pre základnú občiansku vybavenosť 25 l / os / deň, predpokladaný nárast počtu obyvateľov 1396 obyv., priemerná potreba vody denná 34889 l / deň, priemerná potreba vody ročná 12734,485 m³ / rok.

Nasledujúca tabuľka prezentuje vybavenosť bytov a domácností.

Domový fond - vodovod		
typ vodovodu	počet	podiel (%)
v dome - z verejnej siete	294	92,16
v dome - vlastná	4	1,25
mimo domu - z verejnej siete	8	2,51
mimo domu - vlastná	0	0,00
bez prípojky	7	2,19
nezistený	6	1,88
Domy spolu	319	

Zdroj: Štatistický úrad SR, SOBD 2021

Ochranné pásma

- ochranné pásmo vodovodov a kanalizácií v zmysle zákona č. 442/2002 Z. z. o verejných vodovodoch a verejných kanalizáciách a o zmene a doplnení zákona č. 276/2001 Z. z. o regulácii v sieťových odvetviach v znení neskorších predpisov (ďalej len „zákon č. 442/2002 Z. z.“). V zmysle §19 ods. 2 písm. a) a b) zákona č. 442/2002 Z. z. mimo súvisle zastavaného územia obce alebo územia určeného na zastavanie sa pásma ochrany vymedzujú zvislými plochami vedenými po oboch stranách vodovodného potrubia verejného vodovodu alebo potrubia stokovej siete verejnej kanalizácie vedenými od ich osí vo vodorovnej vzdialenosti:
 - 1,8 m pri verejnom vodovode a verejnej kanalizácii do priemeru 500 mm vrátane,
 - 3,0 m pri verejnom vodovode a verejnej kanalizácii nad priemer 500 mm.

Odvádzanie a zneškodňovanie odpadových vôd

Účelom verejnej kanalizácie je ochraňovať prírodné a životné prostredie a chrániť vodné zdroje pred kontamináciou splaškovými vodami. V obci Nový Tekov sa v súčasnosti nachádza verejná kanalizačná sieť s ČOV. Obec je napojená na kanalizačnú sieť s vyústením do ČOV v k.ú. Marušová v obci Nový Tekov. ČOV má kapacitu 1000EO, je realizované rozšírenie na 1400EO- 27.5.2026 je zvolané preberanie investície do skúšobnej prevádzky. Splaškové odpadové vody sú čiastočne likvidované aj v žumpách (odpadové vody majú byť odvádzané autorizovaným prepravcom do najbližšej ČOV- hlavne objekty slúžiace na rekreačné účely a domy s nízkym štandardom),.

Až 6,27 % domov malo v roku 2021 vybudovaný septik, prípadne žumpu (20 domov). Na ČOV je napojených 271 rodinných a bytových domov k 31.12.2025. Bez kanalizácie je 28 domov.

Domový fond - kanalizácia		
typ kanalizácie	počet	podiel (%)
septik, žumpa	20	6,27
prípojka na kanalizačnú sieť	271	83,07
domáca čistička odpadových vôd	0	0,00
bez kanalizácie	28	8,78
nezistený	6	1,88
Domy spolu	319	

Zdroj: Štatistický úrad SR, SOBD 2021



V rokoch 2024 - 2026 prebieha rekonštrukcia čistiarnie odpadových vôd s plánovanou kapacitou 1400 EO- odovzdanie do skúšobnej prevádzky 27.5.2026.(ekvivalentných obyvateľov)Na splaškovú kanalizáciu nie sú napojené objekty, ktoré sa využívajú na rekreačné účely, neobývané domy resp. s nízkym štandardom vybavenia.

Ochranné pásma

- ochranné pásmo vodovodov a kanalizácií v zmysle zákona č. 442/2002 Z. z. o verejných vodovodoch a verejných kanalizáciách a o zmene a doplnení zákona č. 276/2001 Z. z. o regulácii v sieťových odvetviach v znení neskorších predpisov (ďalej len „zákon č. 442/2002 Z. z.“). V zmysle §19 ods. 2 písm. a) a b) zákona č. 442/2002 Z. z. mimo súvisle zastavaného územia obce alebo územia určeného na zastavanie sa pásma ochrany vymedzujú zvislými plochami vedenými po oboch stranách vodovodného potrubia verejného vodovodu alebo potrubia stokovej siete verejnej kanalizácie vedenými od ich osi vo vodorovnej vzdialenosti:
 - a) 1,8 m pri verejnom vodovode a verejnej kanalizácii do priemeru 500 mm vrátane,
 - b) 3,0 m pri verejnom vodovode a verejnej kanalizácii nad priemer 500 mm.

Elektrická rozvodná sieť

Obec Nový Tekov je zásobovaná elektrickou energiou zo 110/22kV transformovne Levice po 22kV voľných vedeniach č. 249 (3 x 70 mm² AlFe 6) a č. 374 (3 x 120 mm² AlFe 6). Z vedení sú urobené voľné 22kV prípojky k transformovniam (PHRSR, 2016).

Sekundárna sieť NN

Distribučné vedenia 22 kV slúžia pre rozdelenie elektrickej energie z nadradenej sústavy. Z tohto VN 22 kV vzdušného vedenia sú zrealizované VN 22 kV vzdušné prípojky, pre zásobovanie elektrickou energiou vonkajších stožiarových trafostaníc obce s prevodom 22 kV/0.4 kV. Trafostanice sú pripojené VN 22 kV vzdušnými prípojkami z distribučnej linky. Jednotlivé trafostanice v obci sú určené pre zásobovanie obce. Pri súčasnej potrebe elektrickej energie na úrovni DTS vykazujú ešte dostatočnú kapacitu. Dôležitú úlohu tu taktiež zohráva kapacita prenosových možností VN a NN vedení (dĺžky a prierezy jednotlivých vedení a stupeň ich zaťaženia). Tieto trafostanice slúžia taktiež pre technicko - komunálnu vybavenosť a ich výkonové zaťaženie je premenlivé v závislosti na sezónnosti odberu a ročnom období. Sekundárne rozvody NN sú prevedené systémom napätí 400/230V. Rozvody sú prevedené vonkajšími vzdušnými vedeniami NN a to holými vodičmi s prierezom AlFe na betónových podperných bodoch spolu s rozvodom verejného osvetlenia, ktorý je prevedený vodičom AlFe. Svietidlá sú po rekonštrukcii osvetlenia na báze LED diód, osadené na podperných bodoch spolu s NN rozvodom. Spínanie verejného osvetlenia je centrálné prostredníctvom impulzných káblov cez RVO pri trafostaniciach. Niektoré NN sekundárne vývody zo stožiarových trafostaníc do centier spotreby sú vyvedené prostredníctvom závesných káblov po stožiaroch NN sekundárnej vzdušnej siete.

Ochranné pásma

- ochranné pásmo vonkajšieho nadzemného elektrického vedenia v zmysle zákona č. 656/2004 Z. z., § 36 vymedzené zvislými rovinami po oboch stranách vedenia vo vodorovnej vzdialenosti meranej kolmo na vedenie od krajného vodiča pri napätí:
 - od 1 kV do 35 kV vrátane: 1. pre vodiče bez izolácie 10 m, v súvislých lesných priesekoch 7 m,
 - pre vodiče so základnou izoláciou 4 m, v súvislých lesných priesekoch 2 m, 3. pre zavesené káblvé vedenie 1 m
 - od 35 kV do 110 kV vrátane 15 m
 - od 220 kV do 400 kV vrátane 25 m
- v ochrannom pásme vonkajšieho nadzemného elektrického vedenia a pod elektrickým vedením je zakázané:
 - zriaďovať stavby, konštrukcie a skládky
 - vysádzať a pestovať trvalé porasty s výškou presahujúcou 3 m
 - vysádzať a pestovať trvalé porasty s výškou presahujúcou 3 m vo vzdialenosti 2 m od krajného vodiča vzdušného vedenia s jednoduchou izoláciou
 - uskladňovať ľahko horľavé alebo výbušné látky
 - vykonávať činnosti ohrozujúce bezpečnosť osôb a majetku
 - vykonávať činnosti ohrozujúce elektrické vedenie a bezpečnosť a spoľahlivosť prevádzky sústavy
 - vysádzať a pestovať trvalé porasty s výškou presahujúcou 3 m vo vzdialenosti presahujúcej 5 m od krajného vodiča vzdušného vedenia možno len vtedy, ak je zabezpečené, že tieto porasty pri páde nemôžu poškodiť vodiče vzdušného vedenia
- vlastník pozemku je povinný umožniť prevádzkovateľovi vonkajšieho nadzemného elektrického vedenia prístup a príjazd k vedeniu a na tento účel umožniť prevádzkovateľovi udržiavať voľný pruh pozemkov (bezlesie) v šírke 4 m po oboch stranách vonkajšieho nadzemného elektrického vedenia (táto vzdialenosť sa vymedzuje od dotyku kolmice spustenej z vonkajšej strany nadzemného elektrického vedenia na vodorovnú rovinu ukotvenia podperného bodu)



- ochranné pásmo zaveseného káblového vedenia v zmysle zákona č. 656/2004 Z. z., § 36 vymedzené zvislými rovinami po oboch stranách vedenia vo vodorovnej vzdialenosti meranej kolmo na vedenie od krajného vodiča pri napätí od 35 kV do 110 kV vrátane je 2 m
- ochranné pásmo vonkajšieho podzemného elektrického vedenia v zmysle zákona č. 656/2004 Z. z., § 36 vymedzené zvislými rovinami po oboch stranách krajných káblov vedenia vo vodorovnej vzdialenosti meranej kolmo na toto vedenie od krajného kábla:
 - 1 m pri napätí do 110 kV vrátane vedenia riadiacej regulačnej a zabezpečovacej techniky
 - 3 m pri napätí nad 110 kV
- v ochrannom pásme vonkajšieho podzemného elektrického vedenia a nad týmto vedením je zakázané:
 - zriaďovať stavby, konštrukcie, skládky, vysádzať trvalé porasty a používať osobitne ťažné mechanizmy
 - vykonávať bez predchádzajúceho súhlasu prevádzkovateľa elektrického vedenia zemné práce a iné činnosti, ktoré by mohli ohroziť elektrické vedenie, spoľahlivosť a bezpečnosť prevádzky, prípadne sťažiť prístup k elektrickému vedeniu
- ochranné pásmo elektrickej stanice vonkajšieho vyhotovenia v zmysle zákona č. 656/2004 Z. z., § 36:
 - s napätím 110 kV a viac je vymedzené zvislými rovinami, ktoré sú vedené vo vodorovnej vzdialenosti 30 m kolmo na oplotenie alebo na hranicu objektu elektrickej stanice
 - s napätím do 110 kV je vymedzené zvislými rovinami, ktoré sú vedené vo vodorovnej vzdialenosti 10 m kolmo na oplotenie alebo na hranicu objektu elektrickej stanice
 - s vnútorným vyhotovením je vymedzené oplotením alebo obostavanou hranicou objektu elektrickej stanice, pričom musí byť zabezpečený prístup do elektrickej stanice na výmenu technologických zariadení
- v ochrannom pásme elektrickej stanice je zakázané vykonávať činnosti, pri ktorých je ohrozená bezpečnosť osôb, majetku a spoľahlivosť a bezpečnosť prevádzky elektrickej stanice (ÚPD M.,2008).

Zásobovanie plynom

Plynová distribučná sieť (PDS) v obci je prevádzkovaná spoločnosťou SPP-Distribúcia. V súčasnosti sa v katastrálnom území obce nachádzajú: VTL PR „EMO Mochovce I“ PN 63 DN 200 (OP 6,3MPa), VTL PR „Nový Tekov“ PN 25 DN80 (OP 2,5Mpa), STL1 PL „Nový Tekov – Malé Kozmálovce“ D90 (OP 100kPa), STL1 PDS „Nový Tekov“ (OP 100kPa). PDS je budovaná z materiálu ocel' a polyetylén. Zdrojom zásobovania obce sú: VTL/STL1 RS „Nový Tekov“ o výkone 2000m³/h (OP 2,5MPa/OP 100kPa) a VTL RS „Mochovce EMO“ cudzia. V súčasnosti SPP-distribúcia nemá v riešenom území vlastné rozvojové zámery.

V súčasnosti obce je zásobovaná zemným plynom nasledovne: v roku 2021 bolo na rozvodnú sieť napojených 253 domov.

Domový fond - zásobovanie plynom

plynofikácia	počet	podiel (%)
áno	253	79,31
nie	60	18,81
nezistené	6	1,88
Domy spolu	319	

Zdroj: Štatistický úrad SR, SOBD 2021

VTL prípojka DN 80 je ukončená pri obci VTL regulačnou stanicou RS 1203/2/2-440. Výrobným materiálom potrubia je ocel'. Rozvodová sieť v súčasnosti pokrýva požadovanú spotrebu plynu. Pre každého odberateľa zemného plynu je zriadený vlastný STL domový regulátor. Na plynovod je napojených viac ako 200 domácností (PHRSR, 2016). Miestne stredotlaké plynovody sú realizované z ocelového a polyetylénového potrubia, podľa podmienok STN 38 6413. Toto riešenie umožňuje pri minimálnych svetlostiach prepravu značných množstiev plynu na veľké vzdialenosti za priaznivých tlakových pomerov. Miestne plynovody sú vedené v telesách komunikácií a v zelených pruhoch v súbehu s miestnymi komunikáciami. V niekoľkých prípadoch došlo ku križovaniu plynovodu s miestnou komunikáciou. Odberatelia zemného plynu sú zásobovaní z miestnej stredotlakej siete a stredotlaké prípojky priamo cez stredotlaké prípojky a domové regulátory.

Zásobovanie teplom

V riešenom území je vzhľadom na prevažný spôsob využívania územia (bývanie) logicky predurčený aj spôsob zásobovania teplom. Územie je z pohľadu zásobovania teplom riešené kombinovaným spôsobom. Priemerná ročná teplota vzduchu je nad 8 °C, najteplejším je mesiac júl s priemerom nad 18 - 20 °C, najchladnejším je mesiac január s maximom - 25 - 30 °C. Hlavný spôsob zásobovania sú lokálne zdroje tepla na zemný plyn a elektrinu (tepelné čerpadlá), ďalej pevné palivo - prevažne na atmosferické spaľovanie drevnej hmoty. Ďalšími zdrojmi energie sú v zanedbateľnej miere slnečné kolektory (najmä podpora prípravy TUV), propán (najmä



technologické účely – varenie). Väčšina objektov má inštalovaný kombinovaný spôsob vykurovania, najčastejšie v kombinácii zdroja tepla kotol na drevo / plynové vykurovanie. Uvedené kombinácie sú riešené pre vykurovanie aj pre ohrev TUV.

Nové rodinné domy na vykurovanie elektrické a to podlahové – odporové rohože alebo tepelné čerpadlo. Pevné palivo - prevažne na atmosferické spaľovanie drevnej hmoty tvorí už len doplnkové kúrenie. Elektrické akumulčné vykurovanie je na ústupe .

Najviac bytov v obci Nový Tekov je v súčasnosti vykurovaných prostredníctvom ústredného lokálneho kúrenia. Tento typ vykurovania je využívaný pri rodinných domoch.

Miestny rozhlas

V súčasnosti má obec vybudovaný bezdrôtový rozhlas. Reprodukory sú rozmiestnené tak, aby nevznikali zázneje. Miestny rozhlas v obci je prevedený bezdrôtovo na konzolách. Stožiare sú ocelové (prípadne na stožiaroch elektrického vedenia), do výšky 7.5 m nad zemou. Reprodukory prevažne 12 a 25 W sú rozmiestnené tak, aby nevznikali zázneje. Z hľadiska funkčnosti bude plne vyhovovať aj v ďalšom období až do času, pokiaľ odovzdávanie informácií v obci nebude na báze miestnej výmeny informácií z centra na Obecnom úrade.

Televízia

V obci je príjem televízneho signálu Slovenskej televízie zabezpečovaný televíznym prekrývačom DVB a individuálnymi satelitnými prijímačmi. Signál ku koncesionárom sa dostáva na kvalitnej digitálnej úrovni. Z dôvodu nízkeho počtu účastníkov a vysokých nákladov obce na energie zosilovačov obecné zastupiteľstvo rozhodlo o ukončení združenia na prevádzku káblového rozvodu a káblová televízia bude následne zrušená. Rozvody sú zastaralé a nie je ekonomické investovať do ich rekonštrukcie.

Telekomunikácie

Obec Nový Tekov je kategorizovaná ako sídlo miestneho významu. Telefonizácia obce je zabezpečená z existujúcej (rekonštruovanej) automatickej telefónnej ústredne umiestnenej v obecnej budove , ktorá je v súčasnosti rekonštruovaná na knižnicu . Táto je napojená na ATÚ Kalná nad Hronom (MTO). Miestna káblová sieť štátneho telefónu je realizovaná prostredníctvom TCEKE káblov a následne sú vypichnuté účastnícke rozvádzače umiestnené na drevených stožiaroch v skriniach KJSS20, resp. KSS. V roku 1997 bola do domácností celoplošne zavedená káblová televízia (PHRSR, 2016).

Mobilní operátori telekomunikačných systémov T-com, Orange, 4ka a O2 Telefonica Slovensko má stav pokrytia v danej oblasti jedine pre služby siete GSM/GPRS ešte prostredníctvom technológie prvej generácie (1G) s využívaním systémov AMPS, TACS a čiastočne druhej generácie (2G a 3G) v centrálnej časti obce. Rýchly internet, systém EDGE/Super Speed (2,5G), resp. nadstavba (3G, 4G a 5 G) (4G siete dosahujú priemernú rýchlosť sťahovania okolo 20 Mbps a rýchlosť nahrávania okolo 10 Mbps, 5G siete sľubujú až desaťnásobné zrýchlenie, s teoretickou maximálnou rýchlosťou sťahovania až 20 Gbps a rýchlosťou nahrávania až 10 Gbps.). Pripojenie cez optickú linku priamo ku účastníkom telekomunikačných služieb u všetkých mobilných operátorov je pre riešené územie v súčasnom období nedostupná. Obec zaistila vo vlastnej réžii pripojenie k optickej sieti 1GB s napojením obecného úradu, kultúrneho domu a budúcej knižnice. Nakoľko technológia GPON umožňuje pripojenie 64 prípojiek obec požiadala Telekom o vytvorenie možnosti pripojenia ďalších obyvateľov. V rámci výstavby 8. bytových jednotiek realizoval dodávateľ v spolupráci s Telekomom optické pripojenie 1 ulice. Dátové služby sú poskytované prostredníctvom Verejnej dátovej siete (VDS) T - com. Najbližší prípojný terminál dátových služieb je v Leviciach. Nové trasy miestnych telekomunikačných káblov pre rozvojové lokality je potrebné viesť po oboch stranách obslužných komunikácií v koridoroch pre inžinierske siete v zmysle platných STN. Body napojenia pre telefónne prípojky novej bytovej výstavby a občianskej vybavenosti budú určené v podmienkach pri začatí územného koanania pre konkrétnu lokalitu. Telefónna ústredňa nemá kapacitu na rozšírenie počtu účastníkov v novej IBV, v novej občianskej vybavenosti a v novej výrobe.

Pošta – V obci sa nachádza prevádzka Slovenskej pošty, po odkúpení budovy pošty obcou je prevádzka pošty zriadená v budove Obecného úradu.

Ochranné pásma



ochranné pásma telekomunikačných vedení, zariadení a objektov verejnej telekomunikačnej siete v zmysle Zákona o elektronických komunikáciách č. 610/2003 Z. z. v znení neskorších predpisov.

Verejné osvetlenie

V súčasnosti sú všetky ulice pokryté rozvodmi verejného osvetlenia s LED technológiou. Systém verejného osvetlenia sa musí postupne rekonštruovať s dôrazom na zníženie energetickej náročnosti osvetlenia. Pre osvetlenie ulíc v navrhovaných rozvojových lokalitách sa počíta s vybudovaním verejného osvetlenia. Káblový rozvod medzi svietidlami bude uložený v zemi vo výkope, súbežne s vedeniami NN. Pri križovaní vedenia s komunikáciami alebo inými podzemnými inžinierskymi sieťami sa káble uložia do chráničiek. Sieť verejného osvetlenia bude riešená s použitím moderných energeticky úsporných zdrojov svetla. Osvetlenie sa bude ovládať automaticky pomocou fotobunky alebo istiacimi hodinami.

Ochrana pred povodňami a správa povodí

Pre zabezpečenie tejto požiadavky je nevyhnutné dodržať nasledovné zásady: pôdny kryt chrániť pred vodnou eróziou uplatnením protierózných pôdoochranných a lesotechnických opatrení, zabezpečiť realizáciu povrchových protierózných priekop zachytávajúcich privalové vody, zabezpečiť koryto vodného toku proti zosunom pôdy, zvýšiť úroveň starostlivosti o odvádzanie dažďových vôd z územia obce, neupravené úseky vodných tokov riešiť s cieľom ochrany intravilánu pred veľkými vodami na Q100 a orné pôdy pre Q20, pretože náhodilé zaplavenie je ekologicko-produkčne žiaduce, pri výstavbe je potrebné zachovať ochranné pásma pozdĺž tokov 5 m od brehovej čiary, zriaďovanie ochranných pásiem je právne zabezpečené zákonom o vodách č. 364/2004 Z.z. (v znení č. 587/2004 Z. z., 230/2005 Z. z., 479/2005 Z. z., 532/2005 Z. z., 359/2007 Z. z., 514/2008 Z. z., 515/2008 Z. z., 384/2009 Z. z., 134/2010 Z. z., 556/2010 Z. z., 258/2011 Z. z., 408/2011 Z. z., 306/2012 Z. z., 321/2012 Z. z.(nepriamo), 180/2013 Z. z., 35/2014 Z. z., 409/2014 Z. z., 262/2015 Z. z., 303/2016 Z. z., 277/2017 Z. z., 51/2018 Z. z., 177/2018 Z. z., 284/2018 Z. z., 305/2018 Z. z., 74/2020 Z. z., 516/2021 Z. z., 253/2022 Z. z., 517/2022 Z. z., 74/2023 Z. z., 272/2023 Z. z., 525/2023 Z. z., 277/2024 Z. z., 26/2025 Z. z., **263/2025 Z. z.**). Pri jednotlivých úpravách tokov sa navrhuje v rámci riešenia zachovať prírodný charakter koryta a brehových porastov so snahou zabezpečenia funkčnosti a skvalitnenia životného prostredia. Na toku je potrebné zabezpečiť pravidelné odstraňovanie nánosov, opravy poškodených brehov a ošetrovanie brehových porastov.

Katastrálne územie Nový Tekov z hydrologického hľadiska spadá do povodia rieky Hron pretekajúci obcou. V zmysle vyhlášky MŽP SR č. 211/2005, ktorou sa ustanovuje zoznam vodohospodársky významných vodných tokov a vodárenských vodných tokov je zaradený medzi vodohospodársky významné vodné toky. Na tomto toku nie sú vybudované protipovodňové opatrenia.

Odvod dažďovej vody z komunikácií je riešený prostredníctvom jarkov na okrajoch komunikácií s vyspádovaním a odvedením do rieky Hron.. V prípade potreby zriaďovania väčších spevnených plôch (napr. odstavných a manipulačných plôch) by sa mali preferovať priepustné povrchy vytvorené zo zatráňovacích tvárnic alebo zámkovej dlažby. Vody z povrchového odtoku z nezastavaných plôch sa budú odvádzať povrchovými rigolmi do vodných tokov. Technické riešenie dažďových rigolov, ako aj výpočet dimenzie a množstva dažďových vôd, bude predmetom riešenia v podrobnejšej dokumentácii.

Ochranné pásma

- obojstranné ochranné pásmo pobrežných pozemkov v zmysle ustanovení §49 zákona č. 364/2004 o vodách: **10 m** od vzdušnej päty, respektíve brehovej čiary miestnych tokov z dôvodov vykonávania činnosti správcu toku. Do tohto územia nie je možné umiestňovať technickú infraštruktúru, žiadame pevné stavby ani súvislú vzrastlú zeleň. Toto územie nie je možné poľnohospodársky obhospodarovať. Musí byť zachovaný prístup mechanizácie správcu vodného toku a povodia k pobrežným pozemkom z dôvodu údržby a kontroly. Všetky prípadné križovania inžinierskych sietí s vodným tokom musia byť riešené podľa STN 73 6822 – Križovanie a súbehy vedení s vodnými tokmi a akékoľvek stavebné aktivity v ochrannom pásme tokov musia byť prerokované so správcom toku a povodia.

Pri návrhu investícií je potrebné rešpektovať ustanovenia § 49 zákona č. 364/2004 Z. z. vodách a vyhlášky č. 211/2005 Z. z. Všetky prípadné križovania inžinierskych sietí s vodnými tokmi musia byť riešené podľa STN 73 6822 „Križovania a súbehy vedení s vodnými tokmi“.

Civilná ochrana obyvateľstva

V obci v súčasnosti nie sú vybudované nijaké väčšie špeciálne zariadenia v súvislosti s civilnou ochranou. Ukrytie obyvateľov je riešené formou jednoduchých úkrytov budovaných svojpomocne. Väčšia časť objektov v obci je podpivničená, pivničné priestory slúžia pre ukrytie obyvateľstva. V rámci



navrhovaných rozvojových plôch určených pre obytnú výstavbu sa ukrytie obyvateľstva bude riešiť v pivničných priestoroch obytných objektov, príp. zariadení občianskej vybavenosti.

V obci sa nachádza sklad civilnej ochrany na parcele 415/1 s popisným číslom 141. V sklade sa v súčasnosti nachádzajú staré masky (ÚPN, 2025). V obci je vybudovaná obecná pivnica v centre obce, ktorá je vybavená ventilačným zariadením a v prípade potreby môže byť upravená na ukrytie obyvateľov, ktorí budú zaisťovať chod obce.

Požiarňa ochrana

Stálu hasičskú službu zabezpečuje hasičský zbor v Tlmačoch a obci Kalná nad Hronom. V záujme ochrany majetku obyvateľov obce je prvoradá rešpektovať požiadavky protipožiarnej bezpečnosti vyplývajúce z platných predpisov na úseku ochrany pred požiarimi podľa § 4 písm. q/ zákona NR SR číslo 314/2001 Z.z. o ochrane pred požiarimi v znení (v znení č. 438/2002 Z. z., 215/2004 Z. z., 347/2004 Z. z., 562/2005 Z. z., 519/2007 Z. z., 445/2008 Z. z., 199/2009 Z. z., 400/2011 Z. z., 37/2014 Z. z., 129/2015 Z. z., 177/2018 Z. z., 73/2020 Z. z., **26/2025 Z. z.**) a § 37 ods. l, písm. b/ vyhlášky Ministerstva vnútra Slovenskej republiky číslo 121/2002 Z.z. o požiarnej prevencii v znení neskorších predpisov Požiarňu vodu zabezpečovať z existujúcich a navrhovaných hydrantov verejného vodovodu a odberom povrchovej vody z miestnych tokov. Na trasách navrhovaného verejného vodovodu budú osadené nadzemné resp. podzemné požiarne hydranty, rozmiestnenie podľa príslušnej STN. Podrobnosti pre zabezpečenie požiarnej vody stanovuje STN 92 0400 a vyhláška Ministerstva vnútra SR č. 699/2004 Zb.z.

Obec má vybudovanú verejnú vodovodnú sieť, ktorá je navrhnutá na krytie požiarnej potreby a Q_{max} . Odborné miesta budú zriadené a označené aj v navrhovaných rozvojových lokalitách, v zmysle požiadaviek vyhlášky č. 699/2004 Z. z. o zabezpečení stavieb vodou na hasenie požiarov. Pre zabezpečenie požadovanej dostupnosti z hľadiska výkonu požiarnych zásahov sú navrhované komunikácie v nových rozvojových lokalitách riešené zväčša ako priebežné. Pri zmene funkčného využívania územia je potrebné riešiť požiadavky vyplývajúce zo záujmov požiarnej ochrany v súlade so zákonom č. 314/2001 Z. z. o ochrane pred požiarimi, s vyhláškou č. 288/2000 Z. z. a s predpismi platnými v čase realizácie jednotlivých stavieb.

Cintoríny

Pochovávanie na území obce sa realizuje len na cintoríne. V obci sa územie akceptuje ako jeden pochovávaci obvod. Nachádzajú sa tu 2 cintoríny, 1 v centrálnej časti obce a 1 v časti Marušová. Do priestorov cintorína sa navrhuje umiestnenie kontajnerov menšieho typu, s ktorým by neboli problémy pri odvoze. V cintoríne sa odporúča realizovať výsadba estetickej parkovej zelene. Obec neplánuje rozšírenie plochu cintorína. Plochu cintorína tvoria 2 ucelené pozemky obdĺžnikového tvaru. Kapacita cintorína tvorí ďalšiu rovnakú plochu. Obec realizovala rekonštrukciu domu smútku, dostavbu prístrešku a urnový háj.

Ochranné pásma

- ochranné pásmo cintorína (pohrebiska) v zmysle Zákona č. 470/2005 Z. z. o pohrebníctve a o zmene a doplnení zákona č. 455/1991 Zb. o živnostenskom podnikaní v znení neskorších predpisov – 50 m – v ochrannom pásme sa nesmú povolať ani umiestňovať budovy – šírka ochranného pásma pohrebiska 50 m sa nevyžaduje pre pohrebiská zriadené pred nadobudnutím účinnosti zákona č. 470/2005 Z. z. t.j. pred 1.11.2005.

2.4. DOPRAVA

Doprava predstavuje jeden z kľúčových faktorov rozvoja obce Nový Tekov, pričom sama o sebe nie je cieľom, ale prostriedkom hospodárskeho rozvoja a predpokladom k dosiahnutiu sociálnej a regionálnej súdržnosti. Rezort dopravy si v súlade so zásadami trvalo udržateľného rozvoja vytýčil v rámci dopravnej politiky SR globálny cieľ, ktorým je trvalo udržateľná mobilita. Môžeme ju definovať ako dlhodobé zabezpečenie neustále narastajúcich prepravných potrieb spoločnosti (prepravy tovarov a osôb) v požadovanom čase a kvalite, s maximálnou efektívnosťou, pri súčasnom znižovaní negatívnych účinkov dopravy na životné prostredie a zdravie obyvateľov.

Štátne komunikácie



Cestná doprava je dominantná v preprave osôb, najmä v ich dochádzke do zamestnania. K.ú. obce prechádza cesta 1. triedy číslo 76. Táto cesta tvorí hlavnú zbernú komunikáciu v katastrálnom území obce, prostredníctvom ktorej má obec dobré prepojenie s okolitými obcami, ako aj administratívnymi centrami hierarchicky vyšších územných celkov (PHRSR, 2016).

Most medzi Novým a Starým Tekovom

V júni 2015 bol odovzdaný do prevádzky most medzi obcami Nový a Starý Tekov, ktorý jednak skrátil trasy v doprave medzi obcami ale zmenšil vzdialenosť pre občanov Nového Tekova pri ceste do Levíc a i opačne občanov Starého Tekova pri ceste na smer Mochovce , Nitra.

Miestne komunikácie

Miestne a účelové komunikácie tvoria doplnujúcu dopravnú sieť v obci. Takmer v celom rozsahu sa pripájajú na hlavnú dopravnú os a svojím charakterom obslužných komunikácií zabezpečujú spolu s upokojenými ulicami prístup takmer ku všetkým jestvujúcim objektom a častiam. Celú cestnú sieť v intraviláne i v extraviláne katastrálneho územia dopĺňajú poľné cesty spevnené a nespevnené. Komunikácie v rozvojových lokalitách budú pozostávať z nových účelových a obslužných komunikácií a ostatných miestnych komunikácií upokojených. U jestvujúcich komunikácií obojsmerných je potrebné dodržať minimálnu šírku jazdného pruhu 2,75 m, t.j. celkovú šírku vozovky min. 5,5 m. Novonavrhované miestne obslužné komunikácie budú zrealizované vo funkčnej triede C2, C3 a D1 v kategórií MO a MOU, 6,5/40, MO 4,5/30. U komunikácií, kde priestorové pomery nedovoľujú cestu upraviť na požadovanú šírku pre obojsmerné komunikácie alebo svojím charakterom nevyžadujú rekonštrukciu (ulice na konci zástavby), je nutné preradenie do kategórie upokojených komunikácií funkčnej triedy D1 potrebnej šírky, s patričným dopravným značením s prednosťou chodcov (20 km/hod.) – obytná zóna. V prípade zaslepenia trás je na ich konci nutné dodržať obratiská v zmysle platných noriem V samotnej obci sú miestne komunikácie šírky od 3,0 m do 6,0 m s asfaltovým krytom v kategórii MO 6,5/30. Sú z väčšej časti opravené. V novonavrhovaných lokalitách sú komunikácie riešené v kategórii MO 6,5/40, alebo MO 6,5/30. Upokojené komunikácie sú riešené v kategórii MOU 4,5/30. Miestne komunikácie si vyžadujú rekonštrukciu.

Hromadná doprava

Autobusová doprava je realizovaná SAD Levice s intenzitou cca. 12 priamych spojov, 7 spojov s prestupom v Kalnej nad Hronom alebo v Hornej Seči a 3 spoje s prestupom v Tlmačoch v pracovné dni všetky s konečnou zastávkou v Leviciach. Pri priamych spojoch je čas docestovania 20 minút a pri spojoch s prestupom 30 minút. Cez víkend sa spojenie s Levicami zužuje na 3 priame spoje a jeden spoj s prestupom (PHRSR, 2016).

Železničná doprava

V katastrálnom území obce Nový Tekov nie je zriadená železničná stanica slúžiaca preprave osôb. Najbližšia železničná stanica sa nachádza v obci Kalná nad Hronom vzdialenej 5 km.

Nemotoristická doprava

Pozdĺž hlavnej cesty sú čiastočne vybudované chodníky. Miestne komunikácie napájajúce sa na cestou I. triedy majú čiastočne vybudované chodníky. Najviac frekventovanými miestami sú okolie obecného úradu a cintorína, v miestach maloobchodného predaja a zastávok hromadnej automobilovej dopravy, ktoré je potrebné v rámci rozptylových plôch a bezbariérových trás doplniť a patrične upraviť. Vo všetkých rozvojových lokalitách je potrebné vybudovať nové chodníky v súlade s STN. V nových lokalitách IBV je možné budovať chodníky jednostranne. Všetky chodníky a spevnené plochy vrátane ich križovania s trasami motorovej aj nemotorovej dopravy musia byť riešené tak, aby zabezpečovali bezpečný pohyb pre osoby so zníženou schopnosťou pohybu a orientácie. V zastavanom území tak ako to dovoľujú šírkové pomery v území, sú navrhované jednosmerné cestičky pre cyklistov pozdĺž existujúcich miestnych komunikácií smerujúcich zo stredu obce – obecný úrad, pokračujúc smerom k cieľom v prírode, v okolí obce.

Parkovanie

V súčasnosti sú v obci vybudované parkoviská pri Ocú a Kultúrnom dome. V budúcnosti je potrebné parkoviská riadne vymedziť a vyznačiť odstavné státi. Statická doprava v sebe zahŕňa nielen umiestnenie vozidla mimo jazdné pruhy komunikácie po dobu návštevy, nákupu (krátkodobé parkovanie, do 2 hod.), či zamestnania (parkovanie dlhodobé, nad 2 hod., v obci zastúpené pomenej



vzhľadom na skutočnosť, že hlavný pracovný trh sa nachádza mimo územia obce), ale aj v čase kedy sa vozidlo nepoužíva (odstavenie vozidla). Parkovanie v obci je v súčasnosti organizované v dvoch formách, jednou je parkovanie mimo jazdných pruhov, ale na vozovke, druhou je parkovanie na vyhradených parkovacích plochách (obecný úrad, obchodné jednotky). Odstavenie vozidiel sa zabezpečuje, v prípade individuálnej bytovej zástavby na vlastnom pozemku, buď v jednotlivých stojaciach, alebo vstavaných garážach, alebo mimo vlastného pozemku.

Cyklistická doprava.

V obci nie sú vybudované samostatné cyklistické ani cykloturistické trasy. Cyklistické trasy je potrebné vybudovať v obci v súbehu s chodníkmi, pokiaľ to priestorové podmienky umožnia a pozdĺž koryta rieky Hron. Obec vybuďovala cyklochodník - vybudovanie náučného chodníka pre šport a oddych v celkovej dĺžke 1560m. Chodník má šírku 2m a pozostáva z podkladových vrstiev a asfaltového koberca. V súčasnosti prebieha príprava cyklistickej trasy, ktorá vedie cez obec a vinice do Atómovej elektrárne Mochovce. Obec sa na príprave a výstavbe cyklotrasy podieľa.

Letecká doprava

Zariadenie na prevádzku leteckej dopravy sa v obci nenachádza. Najbližšie dopravné letisko sa nachádza v Bratislave (160km), prípadne v Sliači (76km). Základné parametre oboch predmetných letísk predstavujú nasledujúce dve tabuľky (PHRSR, 2016).

2.5. ŽIVOTNÉ PROSTREDIE

Zákon NR SR č. 543/2002 Z.z. o ochrane prírody a krajiny (v znení č. r1/c48/2003 Z. z., 525/2003 Z. z., 205/2004 Z. z., 364/2004 Z. z., 587/2004 Z. z., 15/2005 Z. z., 479/2005 Z. z., 24/2006 Z. z., 359/2007 Z. z., 454/2007 Z. z., 515/2008 Z. z., 117/2010 Z. z., 145/2010 Z. z., 408/2011 Z. z., 180/2013 Z. z., 207/2013 Z. z., 311/2013 Z. z., 506/2013 Z. z., 35/2014 Z. z., 198/2014 Z. z., 314/2014 Z. z., 324/2014 Z. z., 91/2016 Z. z., 125/2016 Z. z., 240/2017 Z. z., 177/2018 Z. z., 284/2018 Z. z., 310/2018 Z. z., 150/2019 Z. z., 221/2019 Z. z., 356/2019 Z. z., 356/2019 Z. z., 74/2020 Z. z., 6/2022 Z. z., 377/2022 Z. z., 272/2023 Z. z., 127/2024 Z. z., 202/2024 Z. z., 350/2024 Z. z., 335/2024 Z. z., 26/2025 Z. z. 81/2025 Z. z., **143/2025 Z. z.**) legislatívnou formou zabezpečuje zachovanie rozmanitosti podmienok a foriem života na Zemi, vytvorenie podmienok na trvalé udržanie, obnovovanie a racionálne využívanie prírodných zdrojov, záchranu prírodného dedičstva, charakteristického vzhľadu krajiny a udržanie ekologickej stability. Vymedzuje územnú a druhovú ochranu a ochranu drevín.

Katastrálne územie obce Nový Tekov tvorí z hľadiska prírodných hodnôt a ekologickej stability krajiny tri zhruba homogénne pásma. Prvým je pásmo ornej pôdy, viníc, trvalých trávnatých porastov, vodné plochy a menšie lesné spoločenstvá a pásmo obytnej zóny obce.

Obec v hierarchii predstavuje najnižší, ale základný prvok ochrany prírody. Potreba napĺňať enviromentálne ciele vyplýva aj zo samotnej alokácie obce. Zákon NR SR č. 543/2002 Z.z. o ochrane prírody a krajiny v znení n. predpisov legislatívnou formou zabezpečuje zachovanie rozmanitosti podmienok a foriem života na zemi, vytvorenie podmienok na trvalé udržanie, obnovovanie a racionálne využívanie prírodných zdrojov, záchranu prírodného dedičstva, charakteristického vzhľadu krajiny a udržanie ekologickej stability. Vymedzuje územnú a druhovú ochranu a ochranu drevín.

Štruktúra krajiny

Hodnotené územie a jeho blízke okolie sa skladá z 17 prvkov, ktoré sú zoskupené podľa prevládajúcich aktivít do 6 skupín. Ide o nasledujúce prvky:

1. Dopravné a priemyselné plochy a vedenia

cesty I., II., III. triedy, miestne komunikácie
železničná trať,
priemyselné areály a objekty služieb,
nadzemné a podzemné vedenia,
energovody a produktovody.

2. Urbanizované plochy

kompaktná sídelná zástavba,
vidiecke kompaktné a rozptýlené osídlenie,

3. Poľnohospodárske kultúry a orná pôda



veľkoplošné / maloplošné oračiny,
trvalé trávnaté porasty (lúky a pasienky),
záhrady, sady, vinice.

4. Vegetačné štruktúrne prvky

nelesná stromová a krovinná vegetácia,
líniová brehová vegetácia a sprievodná vegetácia ciest,
trávne a ruderalne spoločenstvá,
remízky,
lesné porasty.

5. Vodné prvky

stále vodné toky s prirodzeným korytom,
stále vodné toky s upraveným korytom,

Ekologická stabilita územia

Hodnota KES – okresu Levice je 2,13 – krajina so strednou ekologickou stabilitou. V riešenom území je najnižšia hodnota ekologickej stability v sídlach a najvyššia v oblastiach s lesmi. Je však potrebné poznamenať, že táto hodnota má zníženú výpovednú schopnosť, lebo obsahuje iba kvantitatívne hodnotenie z pohľadu súčasnej krajinej štruktúry v celom priestore územia okresu. Hodnoty ekologickej stability nezahŕňajú kvalitatívny rozmer (znečistenie prírodného prostredia, horizontálne interakčné väzby krajinej štruktúry...). Hodnota KES v obci Nový Tekov je **1,65 – krajina so strednou ekologickou stabilitou** so stupňom ekologickej stability 3. Výsadbou NDV popri cestách a ochrannej zelene popri nových rozvojových lokalitách, ako aj doplnenie zelene popri vodných tokoch a výsadbou účelovej ochrannej poľnohospodárskej a ekologickej zelene v poľnohospodárskej krajine, dodržiavaním koeficientu zelene v navrhovaných lokalitách dôjde k miernemu zvýšeniu koeficientu ekologickej stability, stupeň ekologickej stability zostane na bode 3 – stredná ekologická stabilita (ÚPN, 2025).

V riešenom území sa nachádzajú nasledovné prvky ÚSES:

Regionálne biocentrum

Názov: RBC3 Veľká Vápenná
Kategória: Regionálne biocentrum
Výmera: 381,48 ha
Stav: prevažne vyhovujúci
Príslušnosť k ZUJ (k.ú.): Nový Tekov, Malé Kozmálovce

Charakteristika, opis, biotopy: Biocentrum sa nachádza v geomorfologickom celku Podunajskej pahorkatiny, oblasť Podunajskej nížiny a v podoblasti Hronská pahorkatina. Je situované v tesnej blízkosti (z pravej strany) JE Mochovce. Prevažná časť je tvorená lesnými porastami v 1. a 2. vegetačnom stupni, len v jeho južnej časti sa nachádza neveliká oblasť lúčnych ekosystémov s množstvom mikroplošiek sadov, záhrad, viníc a lúk využívaná záhradkármi. Najrozšírenejšími lesnými biotopmi sú Ls3.4 Dubovo-cerové lesy (91M0) a Ls2.2 Dubovo-hrabové lesy panónske (91G0*) (ÚPN, 2025).

Nadregionálny biokoridor

Názov: NBKt1 – Gerecse – Dunaj – Pohronský Inovec
Dĺžka/šírka/plocha: 51 km/ 205 – 2 300 metrov/ 4 562,49 ha
Kategória: terestrický
Stav: prevažne vyhovujúci

Príslušnosť k ZUJ (k.ú.): Veľké Ludince, Farná, Čaka, Málaš, Plavé Vozokany, Medvecké, Tekovské Lužany, Dolný Pial, Beša, Jesenské, Tehla, Lula, Dolný Ďur, Horný Ďur, Nový Tekov, Mochovce, Malé Kozmálovce, Kozárovce.

Charakteristika a trasa: Nadregionálny terestrický biokoridor je trasovaný západnou hranicou okresu od obce Veľké Ludince na juhu, až západne od obce Kozárovce v severnej časti okresu. Prepája RBCLudinský háj, NRBCpatianska cerina, RBC Mochovská cerina a RBC Veľká Vápenná. V južnej a severnej časti biocentra Ludinský háj prechádza z časti zalesnenou krajinou, ale využívané sú aj k nej prilahlé plochy poľnohospodárskej pôdy. Severne od biocentra niekoľko krát križuje hydricko-terestrický biokoridor Kvetnianka a rozdeľuje sa na dve vetvy. Ľavá vetva prechádza západným smerom od obce Čaka a Plavé Vozokany poľnohospodárskou krajinou s menšími enklávami lesov. Pravá vetva obchádza z východu obespomínané obce a prechádza extenzívne využívaným územím sčasti opustených záhrad, sadov a viníc, ktoré tvoria EVSK 5 Plavé Vozokany – Ibrahim. Severne od Plavých Vozokan sa obe vetvy spájajú a biokoridor je vedený z väčšej šírky vo vedľajšom okrese Nové Zámky. Úzka časť biokoridoru prechádza EVSK 1 Dolná hora a poľnohospodárskou krajinou s enklávami lesov a rôznej NDV. Prechádza Jesenským údolím medzi obcami Beša a Jesenské a smeruje do NRBCpatianska cerina (ÚPN, 2025).

Názov: NBKh1 Hron
Dĺžka/šírka/plocha: 64,4 km/ 50 -1300 metrov/ 2071,97 ha
Kategória: hydricko-terestrický

Stav: prevažne vyhovujúci **Príslušnosť k ZUJ (k.ú.):** Rybník, Kozárovce, Tlmače, Malé Kozmálovce, Veľké Kozmálovce, Nový Tekov, Starý Tekov, Marušová, Kalnica, Horná Seč, Kalná nad Hronom, Dolná Seč, Tekovský Hrádok, Vyšné nad Hronom, Turá,



Žemliare, Jur nad Hronom, Veselá, Malé Šárovce, Veľké Šárovce, Svodov, Kukučínov, Mikula, Želiezovce, Vozokany nad Hronom, Domaša, Čajkovo, Pohronský Ruskov, Čata

Charakteristika a trasa: Rieka Hron vteká do Levického okresu v jeho severnej časti v priestore geomorfologického útvaru Slovenská brána. Úzka dolina Hrona sa medzi obcami Psiare a Tlmače zarezáva medzi najzápadnejší výbežok Štiavnických vrchov a Pohronský Inovec. Ďalej pokračuje mierne juhozápadným smerom do rozvolnenej pahorkatinovo-rovinovej krajiny. Hlavnú os biokoridoru tvorí samotné koryto rieky s brehovými porastami a sprievodnou vegetáciou. Je súčasťou paneurópskeho migračného koridoru vtákov. Početné bočné prítoky rozvetvujú tento nadregionálny biokoridor na hierarchicky menšie, regionálne biokoridory (ÚPN, 2025).

Regionálny biokoridor

Názov: RBKh2 Malokozmálovský potok

Dĺžka/šírka/plocha: 7,71 km/ 8 – 15 metrov/ 12,38 ha

Katégoria: hydricko-terestrický

Stav: nevyhovujúci

Príslušnosť k ZUJ (k.ú.): Nový Tekov, Malé Kozmálovce, Kozárovce

Charakteristika a trasa: Pravostranný, veľmi málo výdatný prítok Hrona. V spodnej časti s postačujúcimi a pestrými brehovými porastami, ktoré od konca parkúrového oválu v Novom Tekove až po koniec obec Malé Kozmálovce úplne absentujú. V tejto časti potok preteká poľnohospodárskou krajinou s veľkoblukovou ornou pôdou. Nad obcou Malé Kozmálovce sa tok stáča sever-západným smerom a jeho brehové porasty sú tvorené biotopom Ls1.3 Jaseňovo-jelšové podhorské lužné lesy (prioritný biotop európskeho významu 91E0*), neskôr prístupujúcimi lesnými biotopmi Ls 3.4 Dubovo-cerové lesy (91M0) a Ls2.1 Dubovo-hrabové lesy karpatské.

Biocentrum miestneho významu (MBC)

Za biocentrum miestneho významu možno považovať 2 oblasti viníc kde dochádza k prelínaniu plôch vinohradov, poľnohospodársky obrábaných plôch s plochami trvalých trávnych porastov a nelesnej stromovej vegetácie (NDV). Jedná sa o plochy ktoré priamo nadväzujú na nadregionálny biokoridor. Medzi týmito dvoma biocentrami sa nachádza aj genofondová lokalita GL 65. Jedná sa vlastne o územie s bývalým osídlením s väzbami na poľnohospodárstvo.

Biokoridor miestneho významu (MBk)

Za biokoridor miestneho významu možno považovať umelý vodný tok – bezmenný prítok Hrona, spolu so sprievodnou vegetáciou. Biokoridor miestneho významu spája biocentrá regionálneho významu (ÚPN, 2025).

Technické zariadenia ekologickej infraštruktúry

Do tejto kategórie sa zaraďujú prvky zmiernujúce negatívne vplyvy fragmentácie krajiny a slúžia na zmiernenie bariérneho vplyvu antropogénnych prvkov krajiny. Z týchto prvkov sa na území okresu vyskytujú rybovody na rieke Hron v katastroch Nový Tekov, Kalná nad Hronom a Šárovce. Na rieke Ipeľ v katastri Ipeľský Sokolec, Preseľany nad Ipľom a jedno nefunkčné zariadenie je vybudované v katastrálnom území Šiah, medzi Šahami a Tešmákom. Vodohospodárske zariadenia – bariéry na vodných tokoch ako vodné diela, malé vodné elektrárne, hate, úpravy na tokoch a ostatné, predstavujú významné narušenie pozdĺžnej spojitosti riek a biotopov. Do tejto kategórie sa zaraďujú prvky zmiernujúce negatívne vplyvy fragmentácie krajiny a slúžia na zmiernenie bariérneho vplyvu antropogénnych prvkov krajiny. Z týchto prvkov sa na území okresu vyskytujú rybovody na rieke Hron v katastroch Nový Tekov, Kalná nad Hronom a Šárovce. Na rieke Ipeľ v katastri Ipeľský Sokolec, Preseľany nad Ipľom a jedno nefunkčné zariadenie je vybudované v katastrálnom území Šiah, medzi Šahami a Tešmákom. Malé vodné elektrárne sú vybudované v k. ú. Veľké Kozmálovce, Mýtne Ludany, Nový Tekov, Šárovce, Želiezovce, Starý Tekov, Levice a dve MVE v k. ú. Kalná nad Hronom a Turá. Okrem negatívneho vplyvu na vodné organizmy (napr. migrácia rýb, zmena druhového zastúpenia rýb, narušenie migračných trás) každá vodná elektráreň spôsobuje sedimentáciu. Na dne pri zastavení prúdenia v hati sedimentujú dopravené splaveniny, z ktorých je veľká časť biologického pôvodu a následne produkuje množstvo metánu (ÚPN, 2025).

Lokality NATURA 2000

Natura 2000 je názov sústavy chránených území členských krajín Európskej únie a hlavným cieľom jej vytvorenia je zachovanie prírodného dedičstva, ktoré je významné nielen pre príslušný členský štát, ale najmä pre EÚ ako celok. Táto sústava chránených území má zabezpečiť ochranu najzväčnejších a najviac ohrozených druhov voľne rastúcich rastlín, voľne žijúcich živočíchov a prírodných biotopov vyskytujúcich sa na území štátov Európskej únie a prostredníctvom ochrany týchto druhov a biotopov zabezpečiť zachovanie biologickej rôznorodosti v celej Európskej únii. Základom pre vytvorenie sústavy Natura 2000 sú dve právne normy EÚ:



smernica Rady Európskych spoločenstiev č. **79/409/EHS** o ochrane voľne žijúcich vtákov (známa tiež ako smernica o vtácoch - Birds Directive);

smernica Rady Európskych spoločenstiev č. **92/43/EHS** o ochrane biotopov, voľne žijúcich živočíchov a voľne rastúcich rastlín (známa tiež ako smernica o biotopoch - Habitats Directive).

Sústavu NATURA 2000 tvoria teda 2 typy území:

osobitne chránené územia (Special Protection Areas, SPA) - vyhlasované na základe smernice o vtácoch - v národnej legislatíve: chránené vtáčie územia;

osobitné územia ochrany (Special Areas of Conservation, SAC) - vyhlasované na základe smernice o biotopoch - v národnej legislatíve: územia európskeho významu - pred vyhlásením, po vyhlásení je územie zaradené v príslušnej národnej kategórii chránených území.

Tieto dve smernice predstavujú doposiaľ najkomplexnejšiu právnu normu na ochranu prírody vo svete.

V obci nie je registrovaná lokalita NATURA 2000.

V katastrálnom území obce Nový Tekov platí I. a II. stupeň osobitnej ochrany podľa § 13 zákona č. 543/2002 Z. z. o ochrane prírody a krajiny.

Starostlivosť o územie

Územným plánovaním sa sústavne a komplexne rieši priestorové usporiadanie a funkčné využívanie územia, určujú sa zásady, navrhuje sa vecná a časová koordinácia činností ovplyvňujúcich životné prostredie, ekologickú stabilitu, kultúrno – historické hodnoty územia, územný rozvoj a tvorbu krajiny v súlade s princípmi trvalo udržateľného rozvoja. Územné plánovanie je v súčasnosti upravené zákonom č. 200/2022 Z. z. o územnom plánovaní a stavebnom poriadku (205/2023 Z.z., 272/2023 Z.z., **46/2024 Z.z.**). Územno - plánovacia dokumentácia je základným nástrojom územného rozvoja a starostlivosti o životné prostredie v obci. Základným nástrojom územného plánovania je územný plán obce. Územný plán obce je výsledok formálneho plánovania a je územnoplánovacím dokumentom v zmysle zákona č. 200/2022 Z. z. (zákon o územnom plánovaní a stavebnom poriadku v znení neskorších predpisov. **Obec má** v súčasnosti schválený územný plán **z roku 2025 (29.9.2025)**.

Ochrana ovzdušia

Na ochranu ovzdušia v obci pred potenciálnymi a reálnymi zdrojmi znečistenia slúži zákon č. 478/2002 Z. z. o ochrane ovzdušia v znení 146/2023 Z. z. (v znení 272/2023 Z. z., **26/2025 Z. z.**). Upravuje práva a povinnosti právnických a fyzických osôb pri ochrane ovzdušia pred vnášaním znečisťujúcich látok ľudskou činnosťou a spôsobom obmedzenia následkov znečisťovania. V zákone sú definované znečisťujúce látky, zdroje znečisťovania, povinnosti právnických a fyzických osôb ako aj prevádzkovateľov zdrojov znečistenia ovzdušia, poplatky a pokuty za znečisťovanie ovzdušia. Definované sú veľké zdroje znečistenia ovzdušia ako technologické celky so súhrnným tepelným výkonom 50 MW alebo vyšším. V samotnom sídle sa výroba výrazne znečisťujúca ovzdušie nenachádza. Najviac znečisťujúcich zdrojov sa nachádza v okresnom meste Levice, ale aj v meste Tlmače, Nová Baňa, Žarnovica

Zdrojmi znečisťovania ovzdušia v riešenom území v súčasnosti sú:

- automobilová doprava na ceste I/76, ako aj na miestnych komunikáciách,
- výroba tepla v domácnostiach a vo výrobných a obslužných prevádzkach,
- výrobné prevádzky v obci a meste Levice, Tlmače, Kalná nad Hronom.

K znečisteniu ovzdušia v kotline negatívne prispieva aj automobilová doprava, ktorej intenzita neustále narastá. Meranie znečisťujúcich látok z dopravy sa zatiaľ nemeria, ale za 90% celkových emisií prchavých organických látok z dopravy zodpovedajú vozidlá s benzínovým motorom. Automobilová doprava okrem zvyšovania plynných emisií z výfukových plynov spôsobuje aj sekundárnu prašnosť.

Ide hlavne o emisie z výfukových plynov a posypových materiálov v zimnom období. K hlavným zdrojom znečistenia priamo v intraviláne obce možno zaradiť hlavne v zimných mesiacoch domácnosti vykurované fosílnymi palivami.



Produkcija v t na km ² podľa územie, chemická zlúčenina a rok											
Okres Levice	2009	2010	2011	2012	2013	2014	2015	2016	2017	2018	2019
Tuhé emisie	0	0	0	0	0	0	0	0	0	0	0
Oxid siričitý	0	0	0	0	0	0	0	0	0	0	0
Oxid dusíka	0,1	0,1	0,1	0,1	0,1	0,1	0,1	0,1	0,1	0,1	0,1
Oxid uhoľnatý	0,1	0,1	0,1	0,2	0,3	0,2	0,2	0,2	0,1	0,1	0,1
<i>Tuhé emisie SR</i>	<i>0,1</i>	<i>0,1</i>	<i>0,1</i>	<i>0,1</i>	<i>0,1</i>	<i>0,1</i>	<i>0,1</i>	<i>0,1</i>	<i>0,1</i>	<i>0,1</i>	<i>0,6</i>
<i>Oxid siričitý SR</i>	<i>1,2</i>	<i>1,3</i>	<i>1,3</i>	<i>1,1</i>	<i>1</i>	<i>0,9</i>	<i>1,3</i>	<i>0,5</i>	<i>0,5</i>	<i>0,4</i>	<i>0,3</i>
<i>Oxid dusíka SR</i>	<i>0,7</i>	<i>0,7</i>	<i>0,7</i>	<i>0,6</i>	<i>0,6</i>	<i>0,6</i>	<i>0,6</i>	<i>0,5</i>	<i>0,5</i>	<i>0,5</i>	<i>1,2</i>
<i>Oxid uhoľnatý SR</i>	<i>2,3</i>	<i>2,6</i>	<i>2,9</i>	<i>2,8</i>	<i>2,8</i>	<i>3,1</i>	<i>3,1</i>	<i>3,1</i>	<i>3,1</i>	<i>2,9</i>	<i>5,7</i>

Zdroj: <http://px-web.statistics.sk/PXWebSlovak/>

Do ovzdušia sa z riešeného územia dostávajú: toxické oxidy dusíka (NOX), ktoré spôsobujú ochorenia dýchacích ciest, cyanózu srdca, majú aj karcinogénne účinky, toxický oxid siričitý (SO₂), ktorý naruša krvotvorbu, dráždi sliznice a oči, spôsobuje chronické ochorenia dýchacích ciest, popolčky, ktoré zasahujú predovšetkým dýchacie cesty, pri niektorých druhoch popolčiek je zasiahnuté aj srdce a imunitný aparát (karcinogénne účinky), polietavý prach prevažne zo sekundárnej prašnosti spôsobuje ochorenia dýchacích ciest, rozľahlé plochy porastené burinnými spoločenstvami sú jedným zo zdrojov alergických ochorení slizníc. Ako už ale bolo spomenuté, oproti ostatným regiónom Slovenska je okres Levice jeden z viac znečistených regiónov.

Produkcija v t podľa územie, chemická zlúčenina a rok											
Okres Levice	2009	2010	2011	2012	2013	2014	2015	2016	2017	2018	2019
Tuhé emisie	67,6	64	66,3	60,7	67,7	61,3	54,4	62,6	47,8	47,1	46,4
Oxid siričitý	22,5	29,8	24,2	22,6	28,1	16,6	13,8	13,6	13	14,8	16,6
Oxid dusíka	229	196,7	193,8	230	214,2	198,7	215,4	215,5	168,4	151,1	133,8
Oxid uhoľnatý	162,3	229	196,7	370,4	484,8	331,7	345,5	370,5	130,1	102,5	74,9

Zdroj: <http://px-web.statistics.sk/PXWebSlovak/>

Vplyvom nepriaznivej klimageografickej polohy sa exhaláty hlavne v jesennom a zimnom období koncentrujú v prízemnej vrstve ovzdušia. Naopak koncentrácie polietavého prachu sa zvyšujú pri normálnych klimatických situáciách a to už pri najmenších rýchlostiach vetra.

Hlukové pomery z dopravy

V zmysle Nariadenia vlády SR č. 40/2002 Z. z. o ochrane zdravia pred hlukom a vibráciami najvyššie prípustné hodnoty hluku z dopravy vo vonkajších priestoroch v obytnom území ciest I. až III. triedy, zberných obecných komunikácií a hlavných železničných ťahov sú povolené pre deň LA_{eq,p} = 60 dB a v noci LA_{eq,p} = 50 dB. Hlavná dopravná záťaž v katastrálnom území je na ceste I. triedy (I/76). Posudzovaným zdrojom hluku v predmetnej oblasti je primárne hluk z dopravy. V zmysle vyhlášky MZ SR č. 549/2007 Z. z. sa navrhuje posudzované územie zaradiť do kategórie územia III (územie v okolí ciest I. a II. triedy, miestnych komunikácií s hromadnou dopravou). Pre najvyššiu prípustnú ekvivalentnú hladinu A zvuku pre hluk z pozemnej dopravy platia nasledovné prípustné hodnoty: Hluk z pozemnej dopravy : pre DEŇ LA_{eq,12h,p} = 60 dB, pre VEČER LA_{eq,4h,p} = 60 dB, pre NOC LA_{eq,8h,p} = 50 dB (Hluková štúdia, 2025).

Odpadové hospodárstvo

Základným právnym predpisom pri predchádzaní vzniku odpadov a pri nakladaní s odpadmi je zákon NR SR č. 79/2015 Z. z. o odpadoch, ktorý nadobudol účinnosť 1. júla 2001 ((v znení č. 91/2016 Z. z., 313/2016 Z. z., 90/2017 Z. z., 90/2017 Z. z., 292/2017 Z. z., 292/2017 Z. z., 106/2018 Z. z., 177/2018 Z. z., 208/2018 Z. z., 312/2018 Z. z., 312/2018 Z. z., 302/2019 Z. z., 302/2019 Z. z., 364/2019 Z. z., 460/2019 Z. z., 460/2019 Z. z., 460/2019 Z. z., 460/2019 Z. z., 74/2020 Z. z., 218/2020 Z. z., 285/2020 Z. z., 9/2021 Z. z., 46/2021 Z. z., 128/2021 Z. z., 216/2021 Z. z., 372/2021 Z. z., 430/2021 Z. z., 518/2021 Z. z., 230/2022 Z. z., 146/2023 Z. z., 272/2023 Z. z., 335/2024 Z. z., **26/2025 Z. z.**). Jedným zo základných nástrojov stratégie hospodárenia s odpadmi je vypracovanie „Programov odpadového hospodárstva“. Program odpadového hospodárstva Slovenskej republiky vypracováva Ministerstvo životného prostredia a následne kraj a pôvodca odpadu. Ciele a opatrenia POH SR a POH Nitrianskeho kraja sa budú realizovať obcou. Keďže obec nespádala v minulosti pod



povinnosť spracovať POH vzhľadom na jej veľkosť a objem produkovaného odpadu, nemá v súčasnosti spracovaný platný POH. **Nová legislatíva už túto povinnosť nevyžaduje.**

Odpadové hospodárstvo zahŕňa všetky činnosti zamerané na predchádzanie a obmedzovanie vzniku odpadov, znižovanie ich nebezpečnosti pre životné prostredie, ako aj na nakladanie s odpadmi v súlade s platnými zákonmi. Nakladanie s odpadmi je definované ako zber odpadov, preprava odpadov, zhodnocovanie odpadov a zneškodňovanie odpadov vrátane starostlivosti o miesto zneškodňovania.

Štatistické ukazovatele v oblasti nakladania s komunálnym odpadom prezentuje nasledujúca tabuľka.

Relatívne ukazovatele z oblasti nakladania s komunálnym odpadom v regióne											
	2014	2015	2016	2017	2018	2019	2020	2021	2022	2023	2024
Mn. komun. odpadu (kg/obyv.)	398,05	406,99	426,85	463,21	505,75	519,87	538,04	573	578,63	542,88	574,76
Mn. zhodn. kom. odp. (kg/obyv.)	56,33	75,51	99,14	150,4	200,07	218,61	242,29	290,06	316,08	292,48	321,04
Mn. znešk. kom. odp. (kg/obyv.)	334,93	330,43	327,58	312,56	305,54	301,14	290,76	276,46	256,09	247,02	246,6
% zhodnoc. kom. odpadu	14,15	18,55	23,23	32,47	39,56	42,05	45,03	50,62	54,63	53,87	55,86
% recyklácia	8,51	13,92	23,18	32,47	39,54	42,05	44,97	50,41	54,53	53,71	55,67
% miera skládkovania	83,91	81,18	76,73	67,48	60,41	57,93	54,03	48,24	44,25	45,5	42,9

Zdroj: ŠÚ SR, DataCubes, 2026

Obec Nový Tekov má komplexne spracovaný a realizovaný spôsob likvidácie odpadov, vrátane zhodnocovania odpadov každého druhu a kategórie. Obec Nový Tekov nakladá so vzniknutým odpadom v zmysle platnej legislatívy v odpadovom hospodárstve, predovšetkým podľa zákona NR SR č. 79/2015 Z. z. o odpadoch a podľa jeho vykonávacích vyhlášok. Jednotliví pôvodcovia odpadov z komunálneho odpadu separujú, plasty, papier a tieto ukladajú do vriec, odkiaľ sú prostredníctvom oprávnených organizácií odovzdávané na recykláciu. Na sklo sú v obci rozmiestnené veľkoobjemové kontajnery, ktoré sa pravidelne vyvážajú. V budúcnosti realizovať separovaný zber jednotlivých zložiek z komunálneho odpadu. Vyseparovaný nebezpečný odpad je potrebné zhromažďovať oddelene od ostatných druhov odpadov v pevných, nepriepustných obaloch a v miestach zabezpečených proti poveternostným vplyvom. Ich prepravu a zneškodnenie zabezpečuje obec u oprávnenej firmy. Nadrozmerný odpad je 2x ročne zbieraný obcou metódou od domu k domu., Pre vyradené zariadenia a elektrospotrebiče, akumulátory, obec zaisťuje 2x ročne kontajner na elektroodpad u oprávnenej organizácie. Uvedený odpad je ďalej materiálovo a energeticky zhodnocovaný. Odpady vzniknuté pri stavebnej činnosti (drobný stavebný odpad) v rozsahu 0,5 m³ preberá obec na skládku stavebného odpadu, kde je následne drtený a využitý na zásypy. Nad uvedenú hranicu odpad pozostávajúci z prebytočnej zeminy, sute, zmesi betónu a pod. je ukladávaný na skládku organizáciami, oprávnenými na takúto činnosť a stavebnými organizáciami podľa usmernenia obecného úradu.

Zber komunálneho odpadu je zaistený obcou v intervale 2x mesačne u oprávnenej organizácii.

Pri riešení problematiky zneškodňovania komunálnych odpadov z územia obce je potrebné vychádzať z okresnej koncepcie odpadového hospodárstva. Základom pri riešení situácie s komunálnymi odpadmi je v prvom rade obmedzenie vzniku odpadov, realizácia kompostovania komunálnych odpadov biologického pôvodu, zvyšovanie využívania odpadov ako druhotných surovín, likvidácia a sanácia divokých skládok v obci a realizácia projektu zberu separovaného a nebezpečného odpadu.

Zber komunálneho odpadu

Zberová spoločnosť Tekovská ekologická s.r.o., realizuje vývoz TKO z domácností každé dva týždne, avšak každá vyložená „kuka“ nádoba musí byť označená správnou kartičkou podľa veľkosti nádoby.

Zber triedeného komunálneho odpadu

Novelizáciou zák. č. 79/2015 Z. z. o odpadoch sa upravila povinnosť obcí zaviesť a zabezpečovať vykonávanie triedeného zberu komunálnych odpadov pre ustanovené zložky. Separovaný odpad . PET fľaše, plechovky, tetrapacky sú mesačne zbierané spoločnosťou MariusPedersen v žltých uviazaných PE vreciach. Nakoľko má MariusPedersen triediacu linku, nie je potrebné tieto typy odpadov oddeľovať, ale môžu byť spoločne uložené v žltom vreci. Dátumy vývozu sú uvedené v harmonograme vývozu a upresňované cez obecný rozhlas a internetovú stránku obce

Separovaný odpad je zároveň zbieraný v 1100l kontajneroch rozmiestnených po obci. Vývoz kontajnerov so separovaným odpadom je stanovený v harmonograme vývozu odpadu na tejto stránke.

Zber kartónových obalov

Na území obecného úradu je zriadený kontajner pre sústredenie a zber veľkorozmerových kartónových obalov. Okrem kartónových krabíc nie je možné do uvedeného kontajnera ukladať žiadny iný odpad.

Zber použitých olejov

V obci je možné bezplatne odovzdať použité kuchynské oleje. Jedná sa o výlučne použité preceденé jedlé rastlinné oleje (napr. slnečnicový, repkový, ľanový, sójový, kokosový) v uzavretých PET fľašiach. Odovzdávajú sa poverenému zamestnancovi Obecného úradu v Novom Tekove.

Zber drobného elektroodpadu

V priestoroch Obecného úradu, pri hlavných dverách je umiestnená nádoba (E-box) na zber použitých drobných vyradených elektrozariadení a použitých prenosných batérií. Do nádoby je možné vhadzovať napr. tužkové baterky (AAA / AA), kalkulačky, MP3 prehrávače, fény, fotoaparáty, staré ... (ÚPN, 2025).

Radónové riziko

Podľa mapy Prognóza radónového rizika (Čížek, P., a kol., In: Atlas krajiny SR, 2002) sa riešené územie nachádza **v oblasti so stredným radónovým rizikom**. Postup stanovenia presnej objemovej aktivity radónu v pôdnom vzduchu, priepustnosti základových pôd riešeného územia ako bude potrebné vykonať v ďalších stupňoch projektovej prípravy.

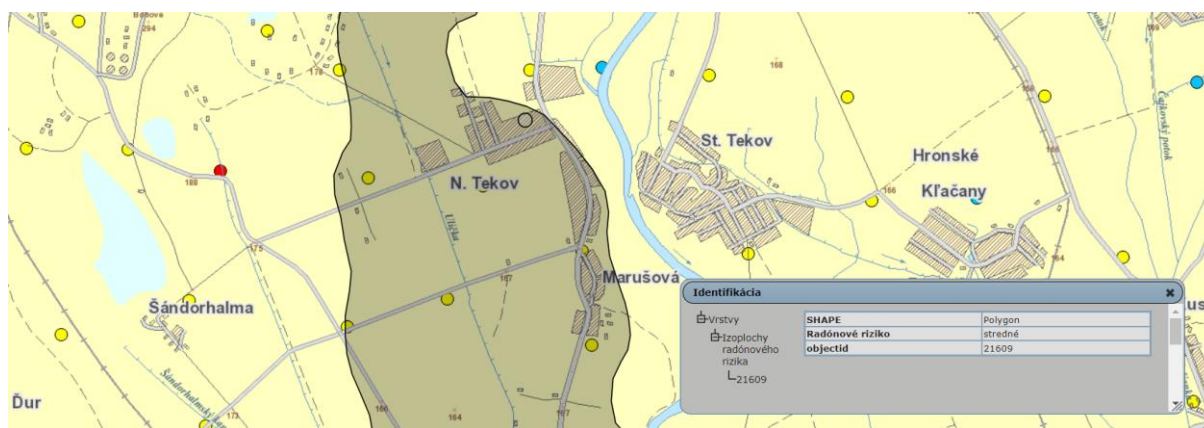

Obrázok: radónové riziko v obci Nový Tekov
Zdroj: 25.3.2026, <https://apl.geology.sk/radio/>

Najzávažnejším prírodným zdrojom žiarenia je radón - 222 a jeho dcérske produkty rozpadu. Zdrojovým objektom radónu sú väčšinou hlbšie pôdne horizonty a horniny s obsahom rádia - 226, ktorého rozpadom Rn - 222 vzniká. Z hĺbky sa radón dostáva rôznymi cestami (neotektonické netesné zlomy) priepustné horniny, otvorené zóny hornín a d.) a dostáva sa v pôdnom vzduchu, vode alebo v stavebných materiáloch do obytných miestností. Pod pojmom radónové riziko z geologického prostredia možno rozumieť pravdepodobnosť výskytu zvýšenej úrovne objemovej aktivity Rn. U jestvujúcich stavieb je max. prípustná hodnota aktivity radónu stanovená medzinárodnou komisiou pre rádiologickú ochranu do 200 Bq / m³ 200 Bq / m³ a u novostavieb 100 Bq / m³. Aktivita 222 Rn nad 50 Bq/l a sleduje prieskumom obecných vodovodov. V katastrálnom území obce prevláda stredné radónové riziko.

Svahové deformácie

V predmetnom území nie sú zaregistrované aktívna, potenciálne a stabilizované svahové deformácie. Územie nie je so zaregistrovanými svahovými deformáciami zaradenými do rajónu nestabilných území, s možnosťou rozširovania existujúcich svahových pohybov. Územie nie je citlivé na negatívne antropogénne zásahy. Bezprostredné okolie nie je zaradené do rajónu nestabilných území s možnosťou vzniku svahových pohybov. Svahové deformácie v predmetnom území neovplyvňujú možnosti využitia územia pre stavebné účely.



Obrázok: svahové deformácie v obci Nový Tekov
Zdroj: 25.3.2026, <http://apl.geology.sk/geofond/zosuvy/>

Žiarenie

Na zdravotný stav a životné prostredie človeka môžu negatívne vplyvať najmä žiarenie z prírodných a neprírodných zdrojov a hlukové zaťaženie prostredia. Najvýznamnejší prírodný zdroj ožiarovania obyvateľov predstavuje radón a produkty jeho rádioaktívnej premeny. Z neprírodných zdrojov sa v kontexte s obcou Nový Tekov spomína JE Mochovce. Obec sa nachádza v 1. pásme Elektrárni Mochovce. Základnými požiadavkami jadrovej bezpečnosti sú ovládanie štípanej reakcie, zadržiavanie rádioaktívnych látok a odvod tepla. V elektrárni je nainštalovaný celý rad bezpečnostných systémov, ktorých úlohou je bezpečne odstaviť a dochladiť reaktor za akýchkoľvek podmienok. Bezpečnostné systémy majú 200 percentnú zálohu, to znamená, že každý systém sa skladá z troch identických nezávislých systémov, z ktorých už jeden postačuje na vykonanie projektovanej funkcie. Systémy sa nachádzajú v oddelených priestoroch a každý z nich má samostatný zdroj elektrického napájania. Na minimalizáciu účinkov rádioaktívneho žiarenia a na ochranu pracovníkov elektrárne, ako aj obyvateľstva v okolí elektrárne slúži systém bariér proti úniku rádioaktívnych látok do okolia. Pri prevádzke jadrovej elektrárne vzniká okrem bežného priemyselného odpadu aj odpad špecifický – rádioaktívny. Jeden blok VVER 440 vyprodukuje ročne asi 220 m³ nízko rádioaktívneho, 90 m³ stredne rádioaktívneho odpadu a 10 t vyhoreného paliva. Sú to veľmi malé objemy, ktoré sa spracovávajú a uskladňujú tak, aby boli bezpečne oddelené od životného prostredia. V okolí JE Mochovce je rozmiestnených 21 monitorovacích staníc teledozimetrického systému, ktorý nepretržite sleduje dávkový príkon žiarenia gama, objemovú aktivitu aerosólov a rádiojódu. Pravidelne sa merajú a vyhodnocujú vzorky vzduchu, pôd, vôd a potravinového reťazca. Už prvé roky prevádzky ukázali, že produkcia rádioaktívnych látok je podstatne menšia ako sú limity stanovené Ministerstvom zdravotníctva SR. Samotná elektráreň prispieva k celkovej radiačnej záťaži obyvateľstva len zanedbateľným zlomkom percenta (max. 0,01 %) (PHRSR, 2016).

Znečistenie horninového prostredia

Medzi hlavné negatívne faktory, ktoré ovplyvňujú pôdnu produkciu a jej environmentálne funkcie patria najmä zhutňovanie a acidifikácia pôd, neuvážené rekultivácie pôd, neúmerne meliorácie, nadmerná chemizácia, stále sa zvyšujúca erózia, zosuvy, divoké skládky a emisno – imisná kontaminácia pôd.

Kontaminácia pôd rizikovými látkami

Prejavuje sa narušením chemických vlastností pôdy a zvýšeným obsahom cudzorodých látok v pôde. Kontaminácia sa hodnotí na základe najvyšších prípustných (limitných hodnôt) koncentrácií rizikových látok v pôde. Vplyvom vypúšťaných emisií sa narušuje prirodzená bonita pôdy. Vplyvom exhalátov, najmä SO₂ sa zvyšuje jej kyslosť, čo si vyžaduje zvýšené náklady na vápnenie. Exhaláty obsahujú aj mnoho iných toxických prvkov ako Pb, Cr, Zn, Mn, avšak najväčšie škody spôsobujú zlúčeniny As, ktoré v organizmoch vyvolávajú poruchy látkového metabolizmu a zmeny v nervovej sústave. Vplyvom imisí sa dostáva do pôdy. Akumulácia As v pôde závisí od fyzikálno-chemických vlastností pôdy, obsahu humusu, obsahu prípustných živín, pôdnej vlhkosti, pôdnej reakcie, klimatických a geomorfologických podmienok. Z ďalších rizikových prvkov môžu byť potenciálne zistené hodnoty Cd, Pb a Sr.

Chemická degradácia pôdy

Prejavuje sa narušením chemických vlastností pôdy, predovšetkým ide o zvýšený obsah cudzorodých látok v pôde spôsobujúcich jej kontamináciu. Intenzifikácia poľnohospodárskej výroby, najmä aplikácia chemických látok – pesticídov z priemyselných



hnojív do pôdy negatívne pôsobia na povrchové a podzemné vody, ale aj na poľnohospodársku pôdu a následne cez potravinový reťazec na človeka. Časť látok prenášaná v podzemných vodách sa ukladá v pôdach najmä v zóne kapilárneho vzliňania. Niektoré stopové prvky, ktoré majú zvýšené koncentrácie v pôdach sa takto koncentrujú a niektoré sú dôsledkom aplikácie priemyselných hnojív. Kontaminácia sa hodnotí na základe najvyšších prípustných koncentrácií rizikových látok v pôde. Zvýšená koncentrácia rizikových látok v pôde riešeného územia sa v určitej miere predpokladá.

Správa povodí

Právna starostlivosť o vodu je vymedzená v zákone č. 364/2004 Z.z. o vodách (230/2005 Z. z., 479/2005 Z. z., 532/2005 Z. z., 359/2007 Z. z., 514/2008 Z. z., 515/2008 Z. z., 384/2009 Z. z., 134/2010 Z. z., 556/2010 Z. z., 258/2011 Z. z., 408/2011 Z. z., 306/2012 Z. z., 321/2012 Z. z., 180/2013 Z. z., 35/2014 Z. z., 409/2014 Z. z., 262/2015 Z. z., 303/2016 Z. z., 277/2017 Z. z., 51/2018 Z. z., 284/2018 Z. z., 305/2018 Z. z., 177/2018 Z. z., 284/2018 Z. z., 74/2020 Z. z., 516/2021 Z. z., 516/2021 Z. z., 253/2022 Z. z., 517/2022 Z. z., 74/2023 Z. z., 525/2023 Z. z., 525/2023 Z. z., 272/2023 Z. z., 277/2024 Z. z., **26/2025 Z. z.**) a o zmene a doplnení zákona Slovenskej národnej rady č. 372/1990 Zb. o priestupkoch v znení neskorších predpisov (vodný zákon) v znení zákona č. 587/2004 Z. z. Tento zákon vytvára podmienky na všestrannú ochranu povrchových vôd a podzemných vôd vrátane vodných ekosystémov a od vôd priamo závislých krajinných ekosystémov, na zlepšenie stavu povrchových vôd a na ich účelné a hospodárne využívanie.

Obec Nový Tekov z hľadiska povodní ohrozuje vodné dielo Veľké Kozmálovce, ktoré je vybudované na rieke Hron, v katastrálnom území obce Veľké Kozmálovce, Malé Kozmálovce a Tlmače, s celkovým objemom nádrže 2,6 mil. m³ vody. V oblastiach vo vzdialenosti väčšej ako 2650 m od miesta poruchy bude mať situácia charakter povodne pri storočnej vode. Z hľadiska účinku prielomovej vlny na obyvateľstvo nejde o katastrofálne následky. Bude zasiahnuté časť obce Nový Tekov. Cez obec preteká rieka Hron a Malokozmálovský potok, ktorý predstavuje potenciálne nebezpečenstvo povodne. V prípade výskytu extrémnych zrážok, resp. pri náhlom topení snehu môže byť územie obce, objekty poľnohospodárskej výroby, komunikácie a pod. zaplavené vnútornými vodami a vodami z povrchového odtoku (ÚPN, 2025).

Na území obce Nový Tekov sa nachádzajú významní odberatelia povrchových vôd a to JE Mochovce. Z hľadiska kvantitatívnej vodohospodárskej bilancie stanovujúcej vzťah medzi zdrojmi vody a požiadavkami na vodu a zistením požiadaviek krytia vodnými zdrojmi v obci je vo všetkých bilančných profiloch zaznamenaný aktívny bilančný stav. Potenciálne zdroje znečistenia vôd predstavuje nedôsledná likvidácia splaškových vôd z obytných objektov v sídle, divoké skládky odpadov, možný priesak zo skládky TKO a pod.. Na dolnom úseku toku Hrona je kvalita vody v skupine ukazovateľov kyslíkového režimu (A) zaradená do II. – III. Triedy kvality. V skupine základných fyzikálno-chemických ukazovateľov je kvalita v toku na úrovni I.- II. Triedy kvality (pH, RL, vodivosť) a obsahom chloridov, síranov, vápnika horčíka vyhovuje I. triede kvality. Kvalita vody v skupine nutričov pretrváva v V. triede kvality v dôsledku obsahu organického dusíka. V skupine biologických ukazovateľov zodpovedá kvalita vody II. A III. Triede a v skupine mikrobiologických ukazovateľov množstvo koliformných baktérií zodpovedá IV. A V. triede kvality. V skupine mikropolutantov bola kvalita vody zaradená do IV. A V. triedy, rovnako toto zaradenie platí pre mikropolutanty – IV. A V. trieda, určujúcim ukazovateľom je koncentrácia NELUV. Namerané hodnoty ukazovateľov rádioaktivity vyhovujú kvalite vody v I. triede kvality. Kvalita podzemných vôd aluviálnych náplav Hrona až po Želiezovce nie je dobrá, tieto vody majú nepriaznivé fyzikálno chemické vlastnosti. Mineralizácia je 400 – 1 200 mg/l, sírany 635 mg/l, dusičnany 70 mg/l. Závažné je znečistenie amónnymi iónmi 1,2 mg/l, dusitanmi 0,4 kg/l, železom 0,4 – 7 mg/l. v medziokresnom porovnaní v rámci Nitrianskeho samosprávneho kraja bolo v okrese Levice vybudovaných najmenej kanalizačných sietí. Nízky stupeň odkanalizovania územia má tiež negatívny vplyv na kvalitu povrchových aj podzemných vôd (http://www.drp.sk/files/text/ISRU/ISRU_v_zneni_dodatku_c_2.doc).

Erózia pôdy

Erózia pôdy je rozrušovanie (lat. erode = hrýzť) povrchu pevnín vodou, ľadom a vetrom. V závislosti od podmienok sa prejavuje jednotlivo alebo v určitej kombinácii. Znamená odnos pôdnej hmoty (denudácia), jej premiestňovanie do iných polôh (transport) a ukladanie (akumulácia) vo forme nánosov alebo prekryvov (Bedrna, 2002).

Zastúpenie kategórií ohrozenosti vodnou eróziou v okrese Levice (% z poľnohospodárskej pôdy)



Okres	Kategória eróznej ohrozenosti			
	žiadna až slabá erózia	stredná erózia	silná erózia	extrémna erózia
Levice okres	57,27	24,04	12,93	5,76
Nitriansky kraj	70,30	19,93	7,31	2,45

Zdroj: 25.3.2026, http://www.podnemapy.sk/portal/reg_pod_infoserwis/vod/vod.aspx

Priame **okolie ako aj kataster obce nepredstavuje** územie výrazne ohrozené eróziou.

2.6. OBYVATEĽSTVO

V obci žije viac ako 88,18 % obyvateľov so slovenskou národnosťou. Celkovo viac ako 51,51 % obyvateľov sa hlási k rímskokatolíckemu vierovyznaniu. Nasledujúca tabuľka prezentuje počet obyvateľov bývajúcich v obci Nový Tekov v roku 2025.

Bývajúce obyvateľstvo v obci Nový Tekov (rok 2025)						
	spolu	ženy	0-14	65+	15-65	
obec Nový Tekov	942	482	157	182	609	

Zdroj: Štatistický úrad SR, 2026,

V roku 2025 žilo v obci celkovo 942 obyvateľov. V tomto roku žilo v obci 482 žien. Najväčšiu skupinu tvorili obyvatelia od 15 do 65 rokov - 609. Nasledujúca tabuľka prezentuje štruktúru obyvateľstva obce Nový Tekov podľa vierovyznania v roku 2021. Obec je podľa kritéria vierovyznania s jedným dominantným vierovyznaním - rímskokatolíckym (51,51 %). K Evanjelickému vierovyznaniu sa hlásilo 7,69 % obyvateľov. Pri 6,13 % nebolo zistené vierovyznanie. Bez vyznania bolo 25,53 % obyvateľov.

Bývajúce obyvateľstvo podľa náboženského vyznania			
Ukazovateľ	SODB 2021	%	
Rímskokatolícka cirkev	462	51,51	
Evanjelická cirkev augsburského vyznania	69	7,69	
Gréckokatolícka cirkev	2	0,22	
Reformovaná kresťanská cirkev	39	4,35	
Pravoslávna cirkev	1	0,11	
Náboženská spoločnosť Jehovovi svedkovia	1	0,11	
iné	39	4,35	
bez vyznania	229	25,53	
nezistené	55	6,13	
Spolu	897		

Zdroj: http://www.sodbtn.sk/obec/obec_stat_vierovyznanie.php?kod_obce=543136

Z hľadiska národnostnej štruktúry sa väčšina obyvateľov hlási k slovenskej národnosti – 88,18 %. Oficiálne žijú v obci 3 obyvatelia českej národnosti. Oficiálne tu žije 53 obyvateľov nezistenej národnosti.

Bývajúce obyvateľstvo podľa náboženského vyznania			
Ukazovateľ	SODB 2021	%	
Slovenská	791	88,18	
Maďarská	48	5,35	
Česká	3	0,33	
Ostatné	2	0,22	
Nezistené	53	5,91	
Spolu	897		

Zdroj: http://www.sodbtn.sk/obec/obec_stat_vierovyznanie.php?kod_obce=543136

V okrese Levice je národnostná štruktúra podobná. Žije tu cca. 78183 obyvateľov slovenskej národnosti a 553 českej národnosti. Postupne klesá počet obyvateľov rómskej národnosti (671) a klesá počet obyvateľov nemeckej národnosti (36). Ostatné národnosti jú sledovanom období relatívne stabilné. Klesol počet obyvateľov českej a ruskej národnosti (22).



Stav obyvateľstva ku koncu obdobia (k 31.12.)											
ok. Levice	2015	2016	2017	2018	2019	2020	2021	2022	2023	2024	2025
Spolu	112874	112320	111761	111125	110523	110040	109588	108982	108479	107992	107319
Slovenská	78675	78479	78311	78029	77812	77663	78516	78501	78463	78394	78183
Maďarská	26964	26690	26374	26080	25764	25474	23001	22667	22392	22152	21868
Rómska	770	771	770	769	762	764	748	720	704	687	671
Rusínska	13	13	13	13	13	13	25	24	24	22	23
Ukrajinská	58	64	67	73	77	79	88	95	100	106	112
Česká	679	694	705	705	713	724	530	528	542	545	553
Nemecká	64	67	66	67	65	67	35	34	36	35	36
Poľská	95	95	97	100	101	105	64	66	67	67	66
Chorvátska	0	0	0	0	0	0	9	9	9	9	8
Srbská	0	0	0	0	0	0	14	15	15	16	17
Ruská	28	29	29	31	30	30	24	23	23	22	22
Židovská	6	6	6	6	6	6	13	13	12	12	12
Moravská	30	29	29	29	28	25	14	15	14	14	14
Bulharská	70	70	77	78	79	81	24	27	30	30	31
Sliezska	0	0	0	0	0	1	1	1	1	1	1
Grécka	1	1	1	1	1	2	0	0	0	0	0
Rumunská	109	109	106	108	109	114	25	26	27	27	27
Rakúska	14	14	15	18	18	20	8	10	10	10	10
Vietnamská	20	20	20	21	22	21	40	40	39	38	38
Iná a nezistená	5278	5169	5075	4997	4923	4851	6409	6168	5971	5805	5627

Zdroj: ŠÚ SR, DataCubes, 2026

Demografia

Problémom a zároveň bariérou rozvoja prevažnej časti obcí je postupné znižovanie počtu obyvateľov. V prípade obce Nový Tekov bol zaznamenaný nárast počtu obyvateľov (z dôvodu blízkej alokácie od okresného mesta Levice a iných sídelných centier - Tlmače). Nárast bol relatívne výrazný (+ 90). Vývoj bol za posledných 10 rokov stabilizovaný.

Stav obyvateľstva ku koncu obdobia (k 31.12.)											
o. Nový Tekov	2015	2016	2017	2018	2019	2020	2021	2022	2023	2024	2025
k 1.1.	854	858	857	860	860	863	897	906	929	937	935
k 30.6.	856	858	859	860	862	871	902	918	933	936	942
k 31.12	858	857	860	860	863	879	906	929	937	935	948
muži	427	431	439	440	437	445	452	460	458	459	466
ženy	431	426	421	420	426	434	454	469	479	476	482
Index	-	0,999	1,004	1,000	1,003	1,019	1,031	1,025	1,009	0,998	1,014

Priemer Ix
 Zdroj: ŠÚSR, 2015-2025, DataCubes

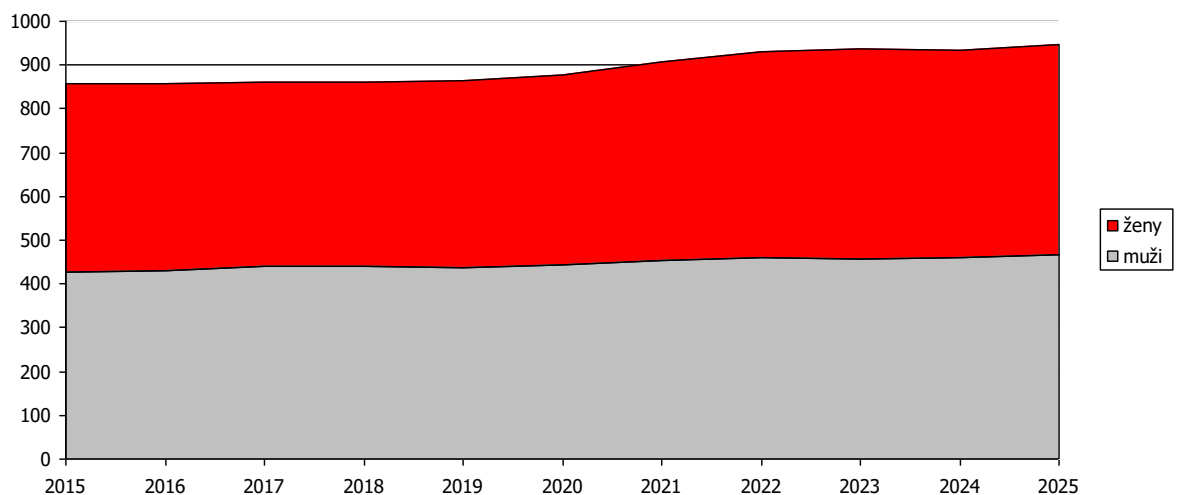

Obrázok: Vývoj počtu mužov a žien
 Zdroj: ŠÚSR, 2015-2025, DataCubes

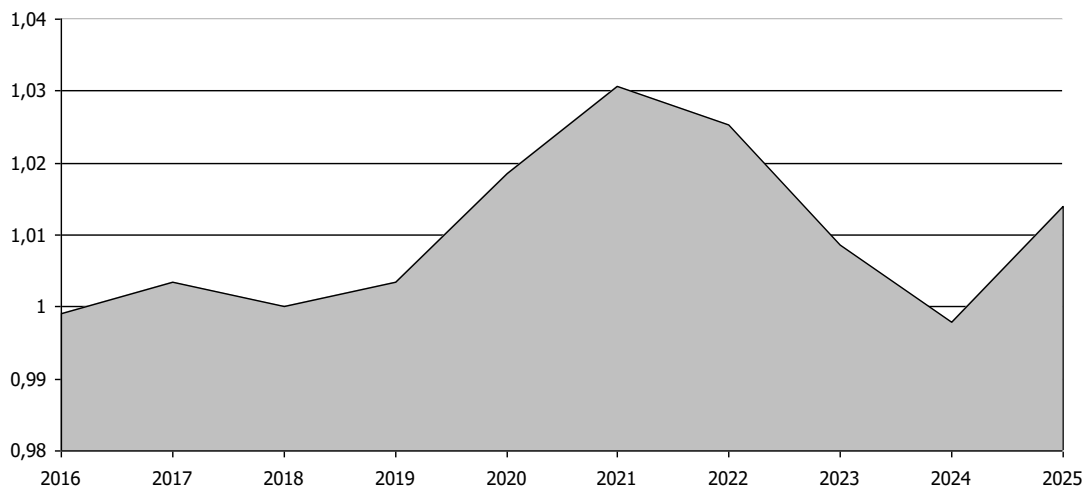

Obrázok: Vývoj rastového indexu v obci
 Zdroj: ŠÚSR, 2015-2025, DataCubes

Počas sledovaného obdobia počet obyvateľov vzrástol o 90 (10,49 %). Priemerný index dosiahol hodnotu 1,010, čo predstavuje priemerný ročný nárast o 0,9536 %. K najvyššiemu nárastu došlo v roku 2021, kedy vzrástol počet obyvateľov o 27 osôb. K roku s najvyšším poklesom obyvateľstva patril rok 2024, kedy klesol počet obyvateľov o 2. V roku 2025 bol zaznamenaný nárast o 13 obyvateľov. K vysokému nárastu došlo v roku 2022 (23) a 2020 (16). V obci žije väčší počet žien ako mužov (482).

Prirodzený prírastok obyvateľstva

Nasledujúca tabuľka prezentuje prirodzený prírastok/úbytok obyvateľstva v okrese Levice, ako aj prirodzený prírastok v obci Nový Tekov.

Prirodzený prírastok											
	2015	2016	2017	2018	2019	2020	2021	2022	2023	2024	2025
O. Nový Tekov											
okr. Levice HMPP	-3,63	-2,56	-2,85	-2,82	-2,52	-3,77	-7,4	-4,9	-4,11	-4,01	-4,77
prirodzený prírastok	-4	0	-11	4	0	-4	-4	-1	0	-1	-5
hrubá miera pr. príř.	-4,67	0	-12,81	4,65	0	-4,59	-4,44	-1,09	0	-1,07	-5,31

Zdroj: ŠÚ SR, DataCubes, 2026

Vývoj ukazovateľa hrubej miery prirodzeného prírastku obyvateľstva v okrese v sledovanom období vykazuje negatívny trend. Počet živonarodených prekračuje v obci počet zomrelých obyvateľov v 1 roku sledovaného obdobia. Najvyšší prirodzený úbytok bol zaznamenaný v roku 2017 a to - 11 osôb.

Nasledujúca tabuľka prezentuje počet živonarodených (hrubá miera) v okrese a vývoj počtu narodených za obec Nový Tekov. Rastový trend v okrese bol evidovaný do roku 2017, kedy hrubá miera dosiahla 9,07. Do roku 2025 klesol tento počet na 6,8. V súčasnosti je v obci nerovnomerný trend. Najvyšší počet živonarodených bol evidovaný v roku 2016, 2024 a 2018 a to 11 a 10 osôb.

Počet živonarodených											
	2015	2016	2017	2018	2019	2020	2021	2022	2023	2024	2025
O. Nový Tekov											
okr. LeviceHM	8,56	8,85	9,07	8,85	8,71	8,48	8,91	8,24	7,77	7,63	6,8
narodení	7	11	5	10	9	5	7	8	9	10	6
živonarodení	7	11	5	10	9	4	7	8	9	10	6
hrubá miera živorod.	8,18	12,83	5,82	11,63	10,45	4,59	7,76	8,72	9,65	10,68	6,37

Zdroj: ŠÚ SR, DataCubes, 2026



Štatistika počtu potratov v okrese vykazuje podobné tendencie, ako v prípade obecnej štatistiky. Potratovosť v obci je na nižšej priemernej úrovni, ako je priemer okresu. V obci sa počas sledovaného obdobia vyskytol najväčší počet potratov v rokoch 2015, 2018 a 2023 (4).

Počet potratov											
	2015	2016	2017	2018	2019	2020	2021	2022	2023	2024	2025
O. Nový Tekov											
okr. Levice HM	5,12	4,53	4,25	4,71	5,09	4,52	4,19	2,78	2,67	2,3	2,44
potratovosť	4	2	2	4	3	2	0	1	4	2	1
hrubá miera potratovosti	4,67	2,33	2,33	4,65	3,48	2,3	0	1,09	4,29	2,14	1,06
index potratovosti	57,14	18,18	40	40	33,33	40	0	12,5	44,44	20	16,67
ukončené tehotenstvá	11	13	7	14	12	7	7	9	13	12	7
hrubá miera uk. tehot.	12,85	15,16	8,15	16,28	13,93	8,04	7,76	9,81	13,93	12,82	7,43

Zdroj: ŠÚ SR, DataCubes, 2026

Počet zomretých v okrese vykazuje stabilný trend s trendom znižovania v posledných rokoch sledovaného obdobia. Počet kolíše okolo 12,29 osôb na 1000 obyvateľov. Najvyšší počet bol zaznamenaný v roku 2017 (16).

V obci Nový Tekov možno sledovať rastúci aj klesajúci trend. V roku 2014 bolo evidovaných 12,85 zomretých na 1000 obyvateľov, v roku 2025 to bolo 11,68. V roku 2023 to bolo 9,65 zomretých na 1000 obyvateľov.

Počet zomretých											
	2015	2016	2017	2018	2019	2020	2021	2022	2023	2024	2025
O. Nový Tekov											
okr. LeviceHM	12,19	11,4	11,92	11,67	11,23	12,25	16,3	13,15	11,88	11,64	11,57
zomretí	11	11	16	6	9	8	11	9	9	11	11
hrubá miera úmrtnosti	12,85	12,83	18,64	6,98	10,45	9,18	12,2	9,81	9,65	11,75	11,68

Zdroj: ŠÚ SR, DataCubes, 2026

Migrácia obyvateľstva

Migrácia obyvateľstva t.j. rozdiel medzi prisťahovanými a vystáňovanými obyvateľmi vykazuje pozitívny vývoj. Rozhodujúci podiel na migrácii obyvateľstva v obci pripadá na občanov v produktívnom veku. V sledovanom období vykazoval migračný prírastok negatívny aj pozitívny trend. Negatívny vývoj súvisí s problematickým trhom práce v regióne. V roku 2020 presahoval počet prisťahovaných počet vystáňovaných a to celkovo o 20 osôb, v roku 2025 to bolo 18. Najvyššia negatívna bilancia bola zaznamenaná v roku 2018 (- 4). Negatívnym obdobím boli roky 2016 a 2024.

Saldo sťahovania											
	2015	2016	2017	2018	2019	2020	2021	2022	2023	2024	2025
O. Nový Tekov											
okr. LeviceHM	-2	-2,36	-2,14	-2,89	-2,91	-0,61	-0,61	-0,64	-0,52	-0,49	-1,48
migračné saldo	8	-1	14	-4	3	20	13	24	8	-1	18
hr. miera migr. salda	9,35	-1,17	16,31	-4,65	3,48	22,96	14,42	26,16	8,57	-1,07	19,12

Zdroj: ŠÚ SR, DataCubes, 2026

Nasledujúca tabuľka prezentuje absolútne hodnoty migrujúcich za obec Nový Tekov. Najvyšší počet obyvateľov migruje mimo územia SR.

Migrácia obyvateľstva											
	2015	2016	2017	2018	2019	2020	2021	2022	2023	2024	2025
O. Nový Tekov											
prisťahovaní	17	19	26	11	19	38	20	38	17	15	30
vystáňovaní	9	20	12	15	16	18	7	14	9	16	12

Zdroj: ŠÚ SR, DataCubes, 2026

V sledovanom období počet vystáňovaných kolíše. Stúpajúca tendencia bola zaznamenaná hlavne v roku 2016 a 2020 - celkovo až 20 a 18 vystáňovaných a v roku 2019 - 16 obyvateľov. V roku 2025



počet vystáňovaných dosiahol hodnotu 12. Najväčší počet prístáňovaných bol zaznamenaný v roku 2020 a 2022, kedy sa do obce prístáňovalo celkovo 38 a 38 obyvateľov. V roku 2025 sa do obce prístáňovalo 30 osôb.

Celkový prírastok

Nasledujúca tabuľka prezentuje vývoj celkového prírastku na 1000 obyvateľov v okrese, ktorý je súčtom prirodzeného a migračného prírastku a absolútne hodnoty za obec. Celkový prírastok nevykázal v okrese v sledovanom období kladnú hodnotu, len zápornú hodnotu.

Celkový prírastok (- úbytok)											
O. Nový Tekov	2015	2016	2017	2018	2019	2020	2021	2022	2023	2024	2025
okr. Levice HM	-5,63	-4,92	-4,99	-5,71	-5,43	-4,38	-8,01	-5,55	-4,63	-4,5	-6,25
celkový prírastok	4	-1	3	0	3	16	9	23	8	-2	13
hrubá miera celk. pr.	4,67	-1,17	3,49	0	3,48	18,37	9,98	25,07	8,57	-2,14	13,81

Zdroj: ŠÚ SR, DataCubes, 2026

Celkový prírastok v obci vykazuje nerovnomerný trend. K najvyššiemu úbytku došlo v roku 2024, kedy počet obyvateľov dosiahol hodnotu - 2 obyvateľov. K najvyššiemu nárastu došlo v obci počas sledovaného obdobia v roku 2020 a 2022 a to 16 a 23 obyvateľov.

Počet sobášov a rozvodov

Nasledujúce tabuľky prezentujú vývoj počtu sobášov a rozvodov v okrese a sobášnosť a rozvodovosť v obci Nový Tekov. Na 1000 obyvateľov v okrese roku 2015 pripadalo 4,42. Do roku 2025 bol ich počet na hodnote 4,32.

Počet sobášov											
O. Nový Tekov	2015	2016	2017	2018	2019	2020	2021	2022	2023	2024	2025
okr. LeviceHM	4,42	4,73	5,23	4,98	4,8	3,89	4,64	4,97	4,89	4,47	4,32
sobášnosť	1	0	3	7	3	3	1	5	3	2	6
hrubá miera sobášnosti	1,17	0	3,49	8,14	3,48	3,44	1,11	5,45	3,22	2,14	6,37

Zdroj: ŠÚ SR, DataCubes, 2026

V porovnaní s regionálnou štatistikou je sobášnosť v obci nižšia, ako v prípade okresu. Najvyšší počet sobášov sa uskutočnil v roku 2018 a 2025. V prípade rozvodovosti boli hodnoty pod úrovňou okresu. K najväčšiemu počtu rozvodov došlo v roku 2025 a to 4.

Počet rozvodov											
O. Nový Tekov	2015	2016	2017	2018	2019	2020	2021	2022	2023	2024	2025
okr. LeviceHM	2,24	2,25	1,93	1,62	1,89	1,8	1,56	1,98	1,44	1,54	1,53
rozvodovosť	0	2	0	1	3	1	0	2	1	1	4
hrubá miera roz.	0	2,33	0	1,16	3,48	1,15	0	2,18	1,07	1,07	4,25

Zdroj: ŠÚ SR, DataCubes, 2026

Hustota obyvateľov

Nasledujúca tabuľka prezentuje hustotu obyvateľov na km². Hustota obyvateľstva v obci je pod úrovňou Slovenska. Z dlhodobého hľadiska dochádza v obci k zmene hustoty obyvateľstva. V roku 2015 dosiahla hustota hodnotu 28,82 a v roku 2025 mala hodnotu 31,70. Nachádza sa hlboko pod úrovňou hustoty vidieka (61,86).

Hustota obyvateľov na km2 k 31.12. podľa územie a rok											
O. Nový Tekov	2015	2016	2017	2018	2019	2020	2021	2022	2023	2024	2025
Mestá	405,13	400,79	399,84	399,06	398,27	394,81	392,06	389,20	386,88	384,96	382,99
vidiek	59,87	60,03	60,34	60,66	60,98	61,23	61,31	61,57	61,86	62,09	62,26
SR	110,61	110,75	110,93	111,08	111,23	111,33	110,98	110,78	110,67	110,58	110,42
okr. Levice	72,98	72,59	72,23	71,86	71,45	71,10	70,94	70,45	70,10	69,78	69,40
O. Nový Tekov	28,82	28,87	28,91	28,96	29,01	29,33	30,35	30,89	31,41	31,51	31,7



Zdroj: ŠÚ SR, DataCubes, 2026

Veková štruktúra obyvateľstva obce

Nasledujúca tabuľka predstavuje vývoj počtu obyvateľov podľa 5 ročných vekových skupín.

Počet obyvateľov ku koncu obdobia (31.12.)											
	2015	2016	2017	2018	2019	2020	2021	2022	2023	2024	2025
Spolu	858	857	860	860	863	879	906	929	937	935	948
0	7	11	5	10	9	4	8	8	9	10	6
1-4	46	40	42	32	30	36	31	39	36	34	42
5-9	44	48	55	59	57	52	49	48	47	46	49
10-14	44	35	37	32	40	46	55	58	63	64	60
15-19	44	42	40	46	39	43	48	51	46	52	54
20-24	48	44	38	39	46	42	43	42	50	43	45
25-29	59	64	63	56	48	50	45	43	37	38	39
30-34	61	61	62	61	62	61	62	57	58	53	51
35-39	63	57	69	67	59	65	71	69	72	73	74
40-44	74	76	66	68	73	63	66	80	74	66	75
45-49	62	61	66	66	69	80	81	71	76	79	67
50-54	60	65	69	69	68	66	63	69	73	74	81
55-59	58	64	58	55	54	57	63	67	66	70	66
60-64	67	68	70	68	64	61	62	65	63	55	57
65-69	43	40	47	54	66	67	65	66	64	61	58
70-74	27	33	30	36	35	38	40	44	48	61	65
75-79	24	22	22	19	22	24	30	25	32	30	29
80-84	12	14	13	16	12	12	16	21	17	20	17
85-89	12	10	5	6	8	9	7	5	6	4	10
90-94	3	2	3	1	2	2	1	1	0	2	3
95-99	0	0	0	0	0	1	0	0	0	0	0
100 -	0	0	0	0	0	0	0	0	0	0	0

Zdroj: ŠÚ SR, DataCubes, 2026

K najvyššiemu nárastu došlo vo vekových skupinách od 70 - 74 rokov. Sledovanie jednotlivých vekových skupín je dôležité z hľadiska formovania ponuky služieb a formovania infraštruktúry v obci Nový Tekov.

Veková štruktúra obyvateľstva

2015

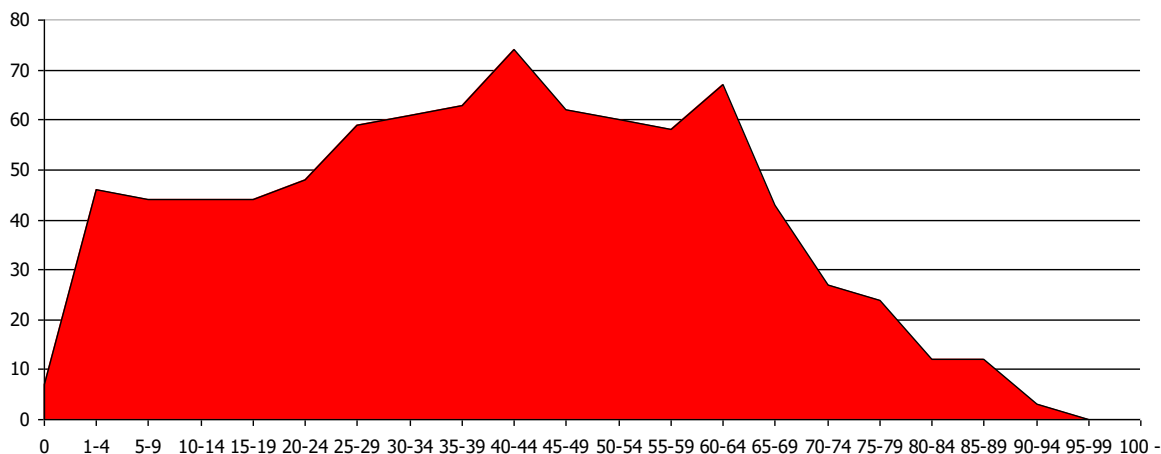

2025

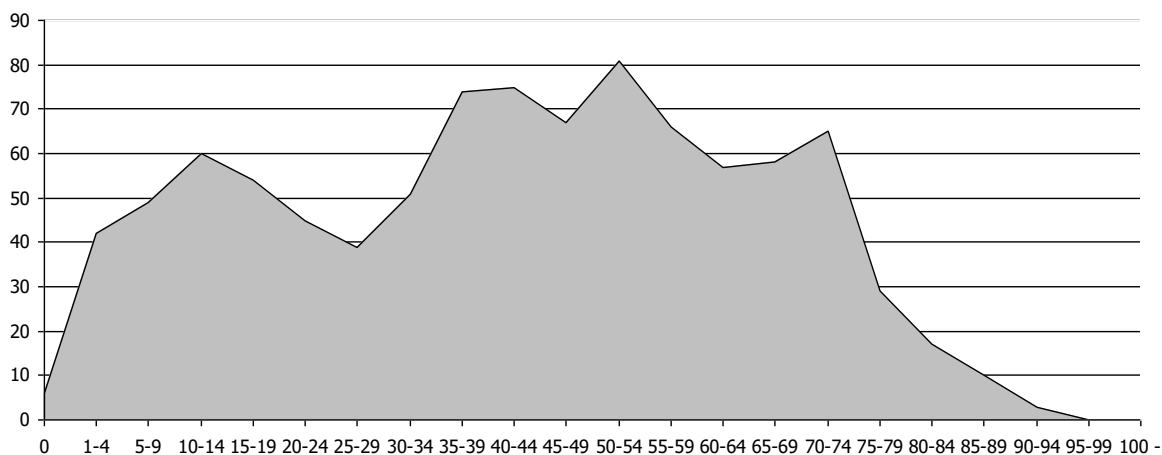

Prognózy

V prípade, že sa doterajší trend zachová, v nasledujúcich 11 rokoch by malo dôjsť k nárastu počtu obyvateľov. Zmeny nastanú hlavne v štruktúre obyvateľov predproduktívnom, produktívnom a poproduktívnom veku. Do roku 2036 by mal celkový počet obyvateľov činiť 1082. Vekové skupiny by mali mať rovnomerný vývoj. Intenzívnejší vývoj by mal pokračovať vo vekových skupinách od 50 do 59 rokov.

Počet obyvateľov ku koncu obdobia (31.12.)

	2026	2027	2028	2029	2030	2031	2032	2033	2034	2035	2036
Spolu	954	968	979	994	1006	1018	1031	1043	1056	1069	1082
0	8	8	8	9	9	9	9	9	9	10	10
1-4	35	34	34	33	33	32	32	32	31	31	30
5-9	48	48	48	47	47	47	46	46	46	45	45
10-14	67	70	73	76	80	83	86	89	92	95	98
15-19	53	54	55	56	57	59	60	61	62	63	64
20-24	45	45	45	45	45	46	46	46	46	46	47
25-29	39	41	41	42	43	44	45	46	47	48	49
30-34	53	53	52	51	50	49	48	47	46	45	44
35-39	75	76	78	79	80	82	83	84	86	87	88
40-44	71	71	71	71	72	72	72	72	72	72	72
45-49	79	80	82	83	84	86	87	88	90	91	92
50-54	77	78	80	81	82	84	85	86	88	89	90
55-59	68	69	70	72	73	74	75	76	77	78	79
60-64	56	55	54	53	52	51	49	48	47	46	45
65-69	60	61	63	65	66	68	69	71	73	74	76
70-74	62	65	66	68	70	72	74	76	77	79	81
75-79	31	32	33	34	35	36	37	38	39	40	41
80-84	20	20	21	22	22	23	24	24	25	26	26
85-89	6	5	5	5	4	4	4	3	3	3	3
90-94	1	1	1	1	1	1	1	1	1	0	0
95-99	0	0	0	0	0	0	0	0	0	0	0
100-	0	0	0	0	0	0	0	0	0	0	0

Prognózovaná veková štruktúra obyvateľstva 2026

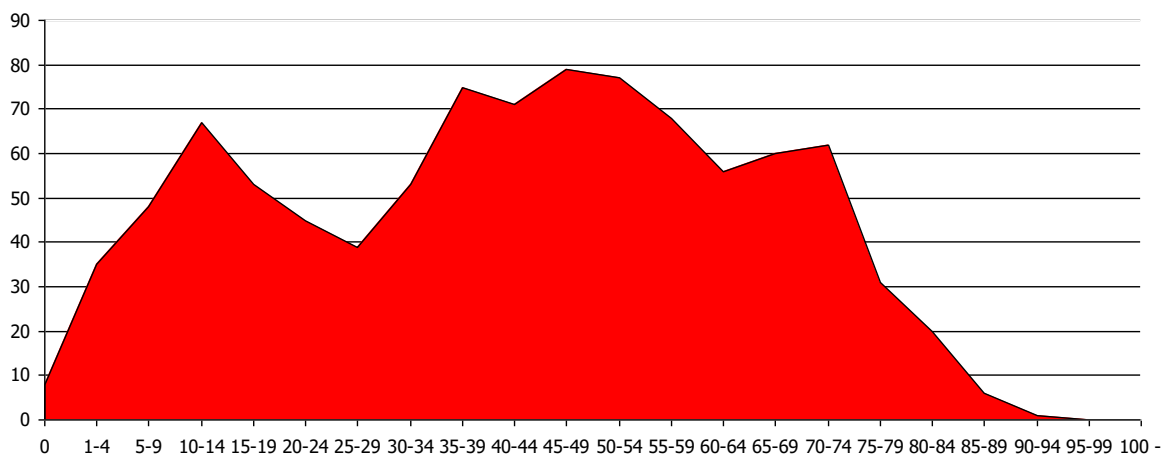

2036

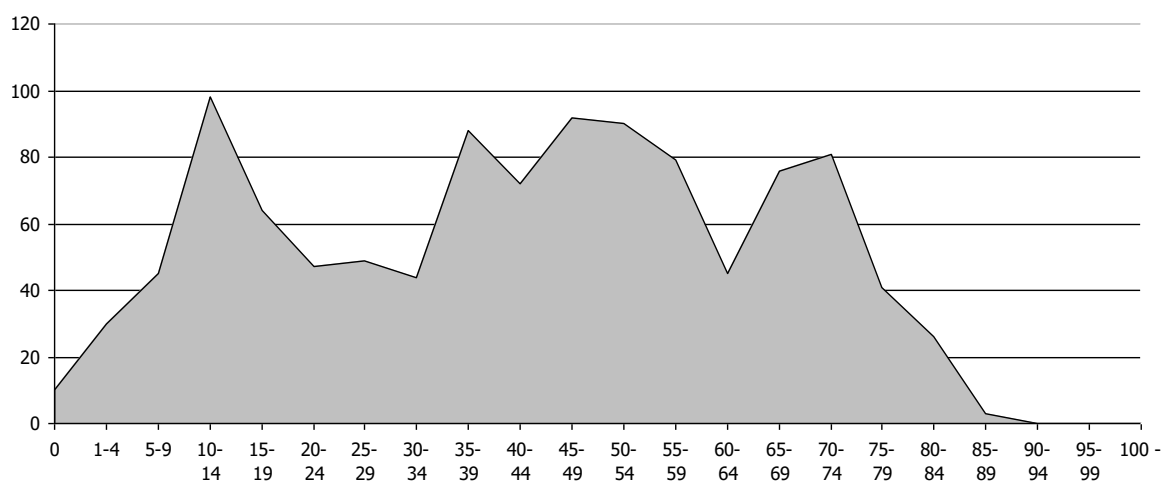

Ďalšie demografické charakteristiky

Nasledujúce tabuľky prezentujú vývoj počtu obyvateľov a predpokladaný vývoj podľa hlavných vekových skupín. Najväčší podiel pripadá na obyvateľov v produktívnom veku, najmenší podiel na obyvateľov v predproduktívnom veku. V skupine v poproduktívnom veku bol zaznamenaný nárast. Za 11 ročné obdobie vzrástol počet obyvateľov o 61. V skupine v predproduktívnom veku bol zaznamenaný nárast o 16 obyvateľov. Počet obyvateľov v produktívnom veku zaznamenal nárast o 13.

Obyvateľstvo podľa štruktúry základných vekových skupín

	2015	2016	2017	2018	2019	2020	2021	2022	2023	2024	2025
Predproduktívny vek	141	134	139	133	136	138	143	153	155	154	157
Produktívny vek	596	602	601	595	582	588	604	614	615	603	609
Poproduktívny vek	121	121	120	132	145	153	159	162	167	178	182

Zdroj: ŠÚ SR, DataCubes, 2026

Vývoj vekovej štruktúry obyvateľstva v sledovanom období

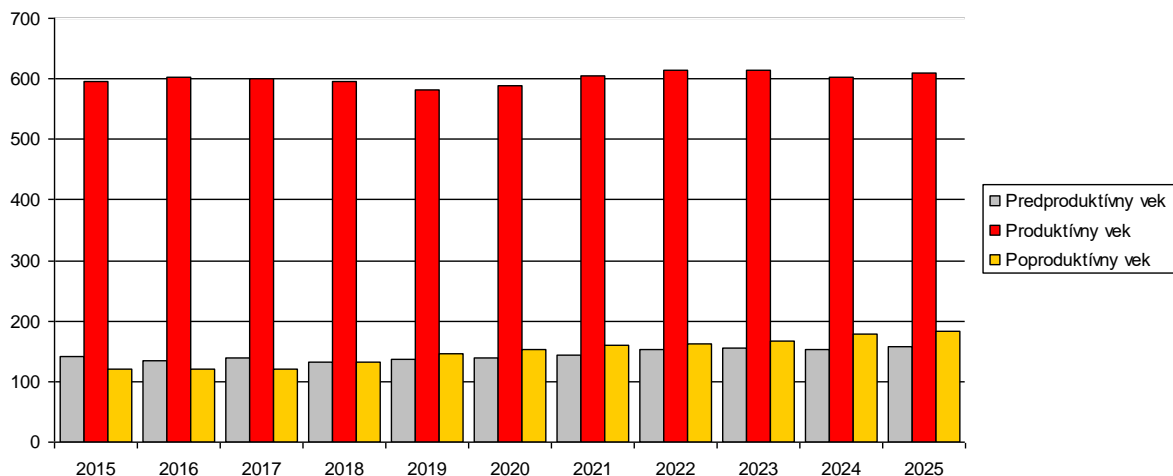

Ako prezentuje graf, za uvedených 11 rokov došlo k nárastu vo vekových skupinách poproduktívneho a predproduktívneho veku. Nasledujúca tabuľka prezentuje predpokladaný vývoj v hlavných vekových skupinách do roku 2036.

Predpokladaný vývoj počtu obyvateľstva do roku 2036

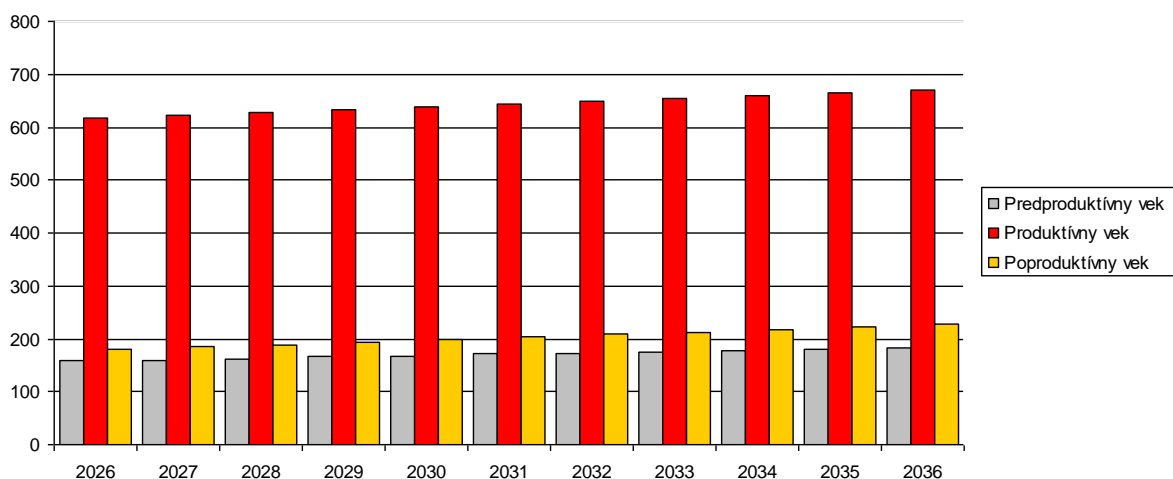

Do roku 2036 sa predpokladá nárast obyvateľov vo vekovej skupine predproduktívneho, produktívneho ak poproduktívneho veku. Vo vekovej skupine poproduktívneho veku sa predpokladá nárast o 47 obyvateľov.

Predpokladaný vývoj počtu obyvateľstva do roku 2036

	2026	2027	2028	2029	2030	2031	2032	2033	2034	2035	2036
Predproduktívny vek	158	160	162	166	168	171	173	175	178	181	183
Produktívny vek	617	623	628	633	639	644	649	655	660	666	671
Poproduktívny vek	180	185	189	194	199	204	208	213	218	223	227

Najviac ekonomicky činného obyvateľstva pripadá na vekovú skupinu od 50 - 54 rokov a 35 až 44 rokov. Naopak najmenšiu skupinu ekonomicky aktívneho obyvateľstva tvoria obyvatelia od 25 do 29 rokov. Pokles v medziročnom porovnaní 2015 až 2025 bol zaznamenaný v skupine 20 - 34 a 60 - 64 rokov.

Ekonomicky aktívne obyvateľstvo podľa štruktúry veku a pohlavia k 2015 a 2025

Vek	2015	2025	rozdiel 2025 -2015
15-19	44	54	10



20-24	48	45	-3
25-29	59	39	-20
30-34	61	51	-10
35-39	63	74	11
40-44	74	75	1
45-49	62	67	5
50-54	60	81	21
55-59	58	66	8
60-64	67	57	-10

Zdroj: ŠÚ SR, DataCubes, 2026

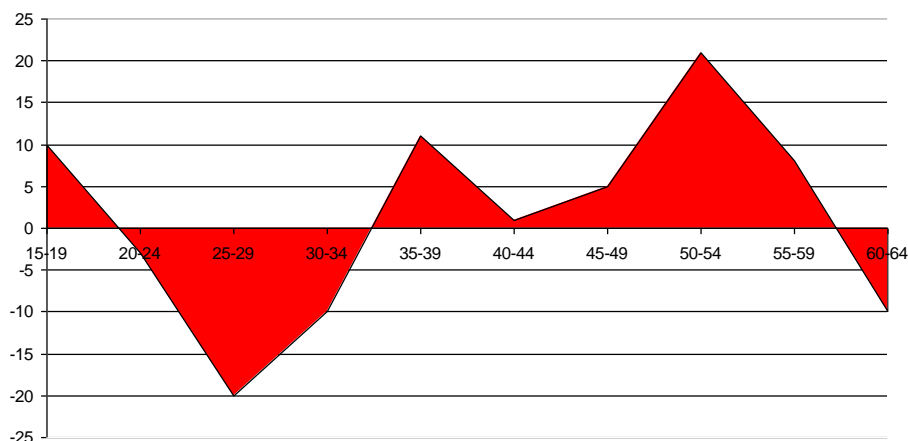

Zdroj: ŠÚ SR, DataCubes, 2026

Z ekonomického hľadiska daná štruktúra je vyhovujúca.

Národnostná štruktúra obyvateľstva

Z hľadiska národnostnej štruktúry sa väčšina obyvateľov hlási k slovenskej národnosti – 88,18 %. Oficiálne žijú v obci 3 obyvatelia českej národnosti. Oficiálne tu žije 53 obyvateľov nezistenej národnosti.

Bývajúce obyvateľstvo podľa náboženského vyznania			
Ukazovateľ	SODB 2021	%	
Slovenská	791	88,18	
Maďarská	48	5,35	
Česká	3	0,33	
Ostatné	2	0,22	
Nezistené	53	5,91	
Spolu	897		

Zdroj: http://www.sodbtn.sk/obce/obec_stat_vierovyznanie.php?kod_obce=543136

V okrese Levice je národnostná štruktúra podobná.

2.7. VZDELANIE A ZAMESTNANOSŤ

V obci majú najvyšší podiel vo vzdelanostnej štruktúre obyvateľstva občania so stredným odborným vzdelaním - s maturitou - 23,86 % a s učňovským vzdelaním - 25,42 %. Obyvatelia so základným vzdelaním boli zastúpení 20,85 %.

Podrobná vzdelanostná štruktúra obyvateľov obce v roku 2012			
dosiahnuté vzdelanie	počet	%	
bez vzdelania (osoby 0-14 rokov)	100	11,15	
základné	187	20,85	
stredné odborné učňovské (bez maturity)	228	25,42	
úplné stredné (s maturitou)	214	23,86	
vyššie odborné vzdelanie	29	3,23	



vysokoškolské	100	11,15
bez školského vzdelania (15+ rokov)	3	0,33
nezistené	36	4,1

Zdroj: statistics.sk, 10.2.2021

Z hľadiska uplatnenia sa obyvateľstva na trhu práce má uvedená vzdelanostná štruktúra vyhovujúci pomer. Z hľadiska ďalšieho vývoja je potrebné v obci ďalej zvyšovať počet obyvateľov so stredným odborným vzdelaním a úplným stredným vzdelaním.

Vývoj nezamestnanosti

Vývoj nezamestnanosti vo všeobecnosti zaznamenával až do roku 2019 klesajúci trend. V roku 2020 ovplyvnila nezamestnanosť pandemická situácia a opatrenia vlády SR (43). V roku 2024 bolo v obci 12 nezamestnaných.

Miera evidovanej nezamestnanosti v obci											
	2014	2015	2016	2017	2018	2019	2020	2021	2022	2023	2024
Nezamestnaná spolu	46	44	35	30	18	18	43	28	22	18	12
Nezamestnaní ženy	31	30	24	20	10	9	26	21	11	9	7
% miera nezamest.	7,72	7,38	5,81	4,99	3,03	3,09	7,31	4,64	3,58	2,93	1,99

Zdroj: ŠÚ SR, DataCubes, 2026

Nezamestnanosť v obci mala za posledné 2 - 3 roky (od roku 2023) rovnomerný vývoj. V roku 2014 bolo v obci Nový Tekov 46 nezamestnaných žien.

Relatívny počet evidovaných nezamestnaných obyvateľov v obci a regióne prezentuje nasledujúca tabuľka.

Miera evidovanej nezamestnanosti podľa územie, pohlavie a rok v %											
	2015	2016	2017	2018	2019	2020	2021	2022	2023	2024	2025
Kraj Nitriansky	9,71	6,96	4,05	3,12	2,93	5,50	4,80	3,85	3,62	3,67	4,13
Okres Levice	7,32	5,22	2,90	2,26	1,97	4,08	3,21	2,58	3,20	3,30	3,39
Muži	6,26	4,40	2,25	1,82	1,54	3,35	2,45	1,99	2,45	2,49	2,54
Ženy	8,58	6,19	3,67	2,77	2,47	4,95	4,12	3,27	4,10	4,25	4,41

Zdroj: ŠÚ SR, DataCubes, 2026

Vyššia miera evidovanej nezamestnanosti bola takmer počas celého obdobia v prípade ženskej populácie. V roku 2025 dosiahla úroveň 4,41 %. Najvyššia úroveň v prípade mužskej populácie sa dosiahla v roku 2015 (6,26 %).

Nasledujúca tabuľka prezentuje štruktúru nezamestnaných podľa veku priamo v obci. Najviac obyvateľov spadalo do vekovej skupiny od 40 - 44 rokov a od 50 do 54 rokov.

Nezamestnaní podľa veku v decembri 2025												
Nový Tekov	UoZ spolu	v tom										n/a
		do 20r.	20-24r.	25-29r.	30-34r.	35-39r.	40-44r.	45-49r.	50-54r.	55-59r.	60r. a viac	
Spolu	17	1	2	1	0	2	0	5	3	2	1	0
Ženy	11	0	2	1	0	2	0	4	2	0	0	0

Zdroj: UPSVaR SR, DataCubes, 2026

Nasledujúca tabuľka prezentuje vývoj nezamestnanosti znevýhodnených skupín. V prípade absolventov dochádza k výraznému poklesu počtu - 180. Počet dlhodobo evidovaných uchádzačov klesol počet z 3995 na 757 osôb.

Uchádzači o zamestnanie znevýhodnení												
Okr. Levice	2015	2016	2017	2018	2019	2020	2021	2022	2023	2024	2025	
A	183	124	87	82	62	135	103	70	56	66	68	
B	336	254	173	126	111	221	170	150	124	155	180	



C	43	30	24	25	24	26	25	11	14	23	33
D	3 995	3 067	1 709	1 049	678	1 057	1 346	998	862	783	757

A - Počet uchádzačov o zamestnanie so ZP

B - Počet uchádzačov o zamestnanie – absolventi

C - Počet uchádzačov o zamestnanie – mladiství

D - Počet dlhodobo evidovaných uchádzačov o zamestnanie

Zdroj: DataCubes ŠÚ, 2015-2025

Nasledujúca tabuľka prezentuje štruktúru nezamestnaných podľa vzdelania v obci. Najviac nezamestnaných bolo vo vzdelanostnej skupine - vyššie sekundárne vzdelanie.

Štruktúra UoZ podľa najvyššie dosiahnutého vzdelania (ISCED) december 2025

Nový Tekov	UoZ spolu											v tom										
	0	1	2	3	4	5	6	7	8	n/a	0	1	2	3	4	5	6	7	8	n/a		
Spolu	17	0	0	3	14	0	0	0	0	0	0	0	0	0	0	0	0	0	0	0	0	
Ženy	11	0	0	2	9	0	0	0	0	0	0	0	0	0	0	0	0	0	0	0	0	

Zdroj: UPSVaR SR, DataCubes, 2026

ISCED (The International Standard Classification of Education) - Medzinárodná štandardná klasifikácia vzdelávania

- 0 predprimárne vzdelanie
- 1 primárne vzdelanie
- 2 nižšie sekundárne vzdelanie
- 3 vyššie sekundárne vzdelanie
- 4 post sekundárne neterciárne vzdelanie
- 5 terciárne vzdelanie (nie VŠ)
- 6 terciárne vzdelanie (VŠ 1.stupeň)
- 7 terciárne vzdelanie (VŠ 2.stupeň)
- 8 terciárne vzdelanie (VŠ 3.stupeň)

Zdroj: UPSVaR SR, DataCubes, 2026

Významným ukazovateľom na trhu práce je doba evidencie nezamestnaných obyvateľov. Tri najväčšie skupiny tvorili nezamestnaní s dĺžkou evidencie d 3 mesiacov, od 4 do 6 mesiacov, 7 až 9 mesiacov.

Nezamestnaní podľa dĺžky evidencie v decembri 2025

Nový Tekov	UoZ spolu	v tom										
		do 3 m.	4 - 6 m.	7 - 9 m.	10 - 12 m.	13 - 18 m.	19 - 24 m.	25 - 30 m.	31 - 36 m.	37 - 42 m.	43 - 48 m.	nad 48 m.
Spolu	17	10	3	2	0	0	1	0	0	0	0	1
Ženy	11	5	2	2	0	0	1	0	0	0	0	1

Zdroj: UPSVaR SR, DataCubes, 2026

Verejné služby zamestnanosti

Na zabezpečovanie práva občanov na zamestnanie je zriadený ÚPSVaR ako verejnoprávna inštitúcia, ktorý v rozsahu svojej pôsobnosti, ako jeden z viacerých subjektov v súčinnosti s reprezentatívnymi organizáciami zamestnancov a zamestnávateľov vykonáva politiku zamestnanosti. ÚPSVaR je hlavnou inštitúciou realizujúcou politiku trhu práce, čo je systém podpory a pomoci občanom pri ich začleňovaní na pracovné miesta na trhu práce formou sprostredkovania zamestnania, poskytovania poradenstva, prispôbovaním profesijnej štruktúry nezamestnaných a zamestnancov pomocou rekvalifikácií, podporovanie vytváranie nových pracovných miest zamestnávateľmi pomocou poskytovania príspevkov v rámci aktívnej politiky trhu práce a poskytovaním podpory v nezamestnanosti. Pri poskytovaní verejných služieb zamestnanosti obec spolupracuje s ÚPSVaR v Leviciach, pri vytváraní dočasných pracovných miest, ktoré sú nevyhnutným predpokladom zachovania pracovných návykov dlhodobo nezamestnaných. Obec spolupracuje rovnako aj pri realizácii aktívnej politiky trhu práce (APTP), v rámci ktorej sa pomocou nástrojov APTP predovšetkým podporuje vytváranie nových pracovných miest zamestnávateľmi, ako aj obcou samotnou. Obec v oblasti aktívnej politiky zamestnanosti dočasne zamestnáva nezamestnaných občanov v rámci aktivačných prác a malých obecných služieb. V prevažnej miere výkon týchto pracovných činností zahŕňa údržbu verejných priestranstiev.

Štruktúra zamestnanosti



Nasledujúca tabuľka prezentuje štruktúru pracujúcich podľa jednotlivých odvetví národného hospodárstva. Najväčšie zastúpenie majú v regióne priemysel (30,6 %), obchod (9,5 %) a zdravotníctvo / vzdelávanie (cca. 11 a 6,3 %). Silne zastúpená je verejná správa (7,8 %). Od roku 2014 sa podiel priemyslu na zamestnaní zvýšil. Druhý najvýraznejší pokles nastal v prípade obchodu.

Štruktúra zamestnanosti podľa NACE											
	2014	2015	2016	2017	2018	2019	2020	2021	2022	2023	2024
Poľnohospodárstvo, lesn...	3,3	3,2	3,0	3,0	2,8	2,6	2,9	2,8	3,0	3,0	2,5
Priemysel spolu	32,9	32,7	34,4	36,5	33,2	36,4	34,2	33,1	31,6	32,4	30,6
Ťažba a dobývanie	0,1	0,1	0,1	0,1	0,1	0,1	0,1	0,1	0,1	0,1	0,1
Priemyselná výroba	24,8	25,5	26,3	28,7	26,3	27,1	26,2	25,6	24,1	24,8	23,1
Dodávka elektriny, plynu,...	5,8	5,1	6,2	6,0	5,4	7,5	5,8	5,5	5,8	6,1	6,5
Dodávka vody; čist. a o...	2,2	2,1	1,8	1,7	1,5	1,4	1,6	1,7	1,6	1,5	1,1
Stavebníctvo	6,0	5,6	5,0	2,9	2,3	2,8	3,1	4,9	3,1	1,4	2,5
Veľkoobchod a maloobcho...	10,6	10,3	10,4	8,9	7,8	8,1	6,9	6,6	7,0	10,0	9,5
Doprava a skladovanie	7,5	7,5	7,6	6,9	8,1	6,6	7,0	7,1	7,9	7,9	6,3
Ubytovacie a stravovacie ...	0,6	0,6	0,6	0,5	0,6	2,8	1,0	3,1	2,3	2,1	1,3
Informácie a komunikácia	0,6	0,7	1,1	0,9	0,4	0,2	0,3	0,3	0,4	0,5	0,3
Finančné a poisťovacie čin...	0,5	0,5	0,5	0,5	0,3	0,4	0,4	0,3	0,3	0,3	0,3
Činnosti v oblasti nehnute...	1,1	1,2	1,3	3,0	1,8	1,2	1,1	0,6	1,0	0,5	0,9
Odborné, vedecké a tech...	5,2	4,8	3,6	2,8	3,1	2,3	3,1	2,0	4,9	4,7	5,7
Administratívne a podporn...	3,8	4,6	3,5	5,6	5,8	2,9	4,2	4,8	4,3	4,0	4,9
Verejná správa a obrana; ...	8,1	8,8	8,4	8,1	9,4	9,0	10,2	10,1	9,5	8,4	7,8
Vzdelávanie	6,3	6,1	6,3	6,4	5,9	4,5	5,5	5,8	5,2	5,6	6,3
Zdravotníctvo a soc. pomoc	4,4	4,9	5,0	5,2	10,0	9,1	10,6	9,6	10,5	10,3	11,0
Umenie, zábava a rekreácia	0,5	0,9	0,6	0,6	0,7	0,8	1,3	0,8	1,0	0,8	0,6
Ostatné činnosti	0,7	0,7	0,8	0,7	1,0	1,4	0,6	0,7	0,7	0,5	1,9

Zdroj: ŠÚ SR, DataCubes, 2026

Obyvatelia sú prevažne zamestnaní v meste Levice, Tlmače, Nitra alebo hlavnom meste Bratislava. Pracovné príležitosti poskytuje aj obec v malých výrobných prevádzkach.

2.8. BÝVANIE

Prevládajúcou funkciou obce Nový Tekov je bývanie a poľnohospodárska výroba. Pôvodná zástavba obce Nový Tekov vznikala ako hromadná dedina. Nachádza sa tu individuálna bytová výstavba a v malej miere hromadná bytová výstavba. Bola postavená 8 bytovka, 18 bytovka, rekonštruovaná bývalá škola na 5 bytov–kolaud. 2021, v súčasnosti sa stavia 8 bytov pre seniorov 2025-2026. Obec sa sústreďuje na individuálnu výstavbu, čiže na výstavbu rodinných domov. Intenzita novej bytovej výstavby sa zvýšila začiatkom tohto desaťročia, v súčasnosti stagnuje. V budúcnosti je možné predpokladať oživenie dopytu po nových bytoch v súvislosti so súčasným trendom sťahovania obyvateľov miest do okolitých vidieckych obcí. Naplnenie potenciálu obce získavať nových obyvateľov migráciou bude závisieť predovšetkým od rozvojovej politiky obce (program hospodárskeho a sociálneho rozvoja), udržania a zlepšenia kvality života v obci, od situácie na trhu práce, spektra poskytovaných služieb, kvality dopravného spojenia a ďalších faktorov. Stavebno-technický stav bytového fondu je prevažne vyhovujúci, miestami nevyhovujúci. Vybavenie bytov patrí popri veku a veľkosti bytového fondu k hlavným charakteristikám celkovej kvality bytov. Technická vybavenosť bytov sa v poslednom období podstatne zlepšila.

Nasledujúca tabuľka prezentuje štruktúru bytového fondu podľa obdobia výstavby. Najviac bytov bolo vybudovaných v období 1919 až 1945 a 1946 - 1960. Najmenej bytov bolo vybudovaných od roku 2001 a neskôr.



Domový fond podľa obdobia výstavby		
obdobie výstavby	počet	podiel (%)
do roku 1919	26	8,15
1919 - 1945	88	27,59
1946 - 1960	85	26,65
1961 - 1980	50	15,67
1981 - 2000	25	7,84
2001 - 2010	8	2,51
2011 - 2015	8	2,51
2016 a neskôr	23	7,21
nezistené	6	1,88
Domy spolu	319	

Zdroj: Štatistický úrad SR, SOBD 2021

Najväčší podiel domového fondu tvorili rodinné domy - 287 (89,97 %) bytové domy a ostatné budovy - 14 a 5 (4,39 a 1,57 %) v roku 2021.

Domový fond podľa typu budovy		
typ budovy	počet	podiel (%)
rodinný dom	287	89,97
bytový dom	14	4,39
polyfunkčná budova	0	0
ostatné budovy na bývanie	5	1,57
neskolaudovaný rodinný dom	6	1,88
núdzový objekt neurčený na bývanie	0	0
inštitucionálne alebo kolektívne zariadenia	3	0,94
ostatné	4	1,25
nezistený	0	0
Domy spolu	319	

Zdroj: Štatistický úrad SR, SOBD 2021

Z hľadiska počtu obytných miestností boli v obci Nový Tekov najviac zastúpené byty s počtom obytných miestností 3 a následne so 4 obytnými miestnosťami. Okolo 15,76 % tvorili byty s 2 a 3,80 % byty 6 + obytnými miestnosťami. Byty s 1 obytnou miestnosťou boli zastúpené v počte 19.

Štruktúra bytového fondu		
počet miestností	počet	podiel (%)
1 obytná miestnosť	19	5,16
2 obytné miestnosti	58	15,76
3 obytné miestnosti	132	35,87
4 obytné miestnosti	108	29,35
5 obytných miestností	29	7,88
6 a viac obytných miestností	14	3,8
Nezistené	8	2,17
Byty spolu	368	

Zdroj: Štatistický úrad SR, SOBD 2021

Vybavenosť bytov a iné charakteristiky

Nasledujúca tabuľka prezentuje vybavenosť bytov a domácností. Z hľadiska zásobovania pitnou vodou bolo 294 (91,16 %) bytov zásobovaných z verejnej vodovodnej siete. Bez pripojenia na vodovod sa v obci byty nachádzali v počte 7.

Domový fond - vodovod		
typ vodovodu	počet	podiel (%)
v dome - z verejnej siete	294	92,16



v dome - vlastná	4	1,25
mimo domu - z verejnej siete	8	2,51
mimo domu - vlastná	0	0
bez prípojky	7	2,19
nezistený	6	1,88
Domy spolu	319	

Zdroj: Štatistický úrad SR, SOBD 2021

V obci je vybudovaná kanalizačná sieť (83,07 %). Vybudovaný septik, prípadne žumpu malo 20 domov (6,27 %). Bez kanalizácie bolo 28 bytov (8,78 %).

Domový fond - kanalizácia		
typ kanalizácie	počet	podiel (%)
septik, žumpa	20	6,27
prípojka na kanalizačnú sieť	265	83,07
domáca čistička odpadových vôd	0	0
bez kanalizácie	28	8,78
nezistený	6	1,88
Domy spolu	319	

Zdroj: Štatistický úrad SR, SOBD 2021

Základným zámerom obce v oblasti bývania je zabezpečiť rozvoj bývania vo všetkých jeho zložkách. Stratégiu rozvoja bývania je potrebné založiť na usmerňovaní a zosúladiení verejných a súkromných aktivít, finančných, územných a ľudských zdrojov. Vychádzať je nutné pri tom zo schváleného Programu rozvoja bývania, Ministerstvom výstavby a regionálneho rozvoja SR vydaných Smerníc na poskytovanie dotácií na obstaranie nájomných bytov, na odstraňovanie systémových porúch bytových domov, zo schváleného zákona NR SR č. 607/2003 o Štátnom fonde rozvoja bývania, v znení neskorších úprav a k nemu schválených predpisov. Súčasťou obytných štruktúr je aj občianska vybavenosť, väčšinou jestvujúca. V návrhu sa predpokladá budovanie nových zariadení občianskej vybavenosti. V súvislosti s návrhom novej zástavby sa nepredpokladajú žiadne veľkoplošné asanácie. Strategickým cieľom bytovej výstavby by malo byť - dosiahnuť bežný európsky štandard. Bývanie pre mladé rodiny, obyvateľov žijúcich pod hranicou sociálneho minima a prestárlych občanov by malo byť porovnateľné so sociálnou výstavbou v krajinách EÚ.

2.9. PODNIKATEĽSKÉ SUBJEKTY A INŠTITÚCIE

V obci sa odporúča rozvíjať výroba a služby hlavne v týchto smeroch:

- rozvoj malých podnikov
- rozvoj cestovného ruchu a turizmu
- rozvoj terciárnej sféry (služby, obchod)

Nasledujúca tabuľka prezentuje štruktúru podnikateľských osôb – fyzické osoby podľa právnej formy. Najväčší počet je zastúpený živnostenskými podnikaniami. Do roku 2025 bol ich počet 56.

Fyzické osoby - podnikatelia											
o. Nový Tekov	2015	2016	2017	2018	2019	2020	2021	2022	2023	2024	2025
Fyz. osoby – podnik.	46	52	60	58	64	71	70	67	66	68	61
Živnostníci	40	46	54	52	59	66	67	62	62	64	56

Zdroj: ŠÚ SR, DataCubes

Celkovo je v obci činných 31 právnických osôb (podľa ORSR 30 podnikateľských subjektov). Z celkového počtu bolo 23 ziskových a 8 neziskových subjektov.

Právnické osoby v obci											
o. Nový Tekov	2015	2016	2017	2018	2019	2020	2021	2022	2023	2024	2025
Právnické osoby spolu	21	22	25	26	32	30	30	28	30	29	31



Práv. osoby ziskové	19	19	18	19	20	20	23	23	23	21	23
Práv. osoby neziskové	2	3	7	7	12	10	7	5	7	8	8

Zdroj: ŠÚ SR, DataCubes

V obci majú sídlo nasledujúce firmy:

1. ADVENTURIO s.r.o.	17. Most Tekov s.r.o.
2. ANTIKA - UBYTOVANIE, s. r. o.	18. MUDr. Alexander Gašparetz s.r.o.
3. Ary & Ray s. r. o.	19. MZ KOV, s.r.o.
4. BMD-group, s.r.o.	20. Raňč u Bobiho Tekov, s.r.o.
5. Capcomm s.r.o.	21. RANČ u BOBIHO, s.r.o.
6. CONTROLECO s.r.o.	22. RIO GRANUS s.r.o.
7. DT Recruitment s. r. o.	23. RK INTECO, s.r.o.
8. EKOLAM s.r.o.	24. SAPIA s.r.o.
9. EKOZOL s.r.o.	25. SAPPARELI s. r. o.
10. El elemento s. r. o.	26. SIUDZIK s. r. o.
11. FARMA Ekovoktrans, s.r.o.	27. TAMONT, s.r.o.
12. Gazdovský DOM s.r.o.	28. TEKO s. r. o.
13. HEDAM, s.r.o.	29. Tekovská ekologická, s.r.o.
14. Innovative Defense Industries s.r.o.	30. TRN Group s. r. o.
15. MARKON - N, s.r.o.	
16. Miguel s. r. o.	

Polnohospodárska výroba

Z hľadiska poľnohospodárskeho pôdneho fondu a poľnohospodárskej výroby patrí riešené územie do administratívnej jednotky Nový Tekov, ktorá je začlenená do okresu Levice, kraj Nitriansky. Celková výmera poľnohospodárskej pôdy je 2251,4 ha, z čoho orná pôda zaberá 2036,2 ha. Trvalé trávnaté porasty majú zastúpenie – 123,2 ha. Celkový podiel poľnohospodárskej pôdy na celkovej výmere veľmi mierne klesá, je prakticky stabilný. Podiel na celkovej výmere má poľnohospodárska pôda 75,8 %.

Výmera poľnohospodárskej pôdy v obci Nový Tekov

	2014	2015	2016	2017	2018	2019	2020	2021	2022	2023	2024
% z celkovej výmery	75,9	75,9	75,9	75,9	75,9	75,9	75,9	75,9	75,9	75,8	75,8
Poln. pôda - spolu	2255,4	2255,4	2255,4	2255,1	2254,9	2254,9	2254,8	2254	2254	2251,5	2251,4
- orná pôda	2018,4	2018,3	2018,3	2018,1	2018,0	2017,9	2036,4	2036,3	2036,3	2036,3	2036,2
- vinica	43,0	43,0	42,7	42,7	42,7	42,7	42,7	42,8	42,8	42,8	41,9
- záhrada	50,8	50,8	51,0	50,9	50,9	50,8	50,7	50,2	50,2	50,2	50,1
- trvalý trávny porast	143,3	143,4	143,4	143,4	143,4	143,4	124,9	124,6	124,6	122,2	123,2

Zdroj: ŠÚ SR, DataCubes, 2026

Rastlinná výroba

Nasledujúca tabuľka prezentuje hektárovú úrodu v regióne. Najvyššiu hektárovú úrodu majú cukrová repa a zemiaky.

Hektárová úroda podľa hospodárske rastliny

	2015	2016	2017	2018	2019	2020	2021	2022	2023	2024	2025
Zrniny spolu	5,2	6,88	5,1	5,95	5,83	6,42	6,47	4,34	6,39	5,24	5,97
Obilniny	5,25	6,97	5,15	6,02	5,87	6,49	6,55	4,36	6,49	5,34	6,07
Olejniny	2,39	3,23	3,13	3,23	2,92	2,79	3,15	2,52	3,41	2,55	3,3
Zemiaky	14,82	19,07	18,59	14,66	14,43	20,62	13,28	12,25	20,04	10,73	17,47
Cukrová repa	49,88	59,43	61,2	57,67	55,18	59	59,91	53,36	71,04	55,36	63,36
Viacročné krmo.	4,11	4,8	4,7	4,35	4,32	3,34	4,1	3,27	6,37	4,54	3,29

Zdroj: ŠÚ SR, DataCubes, 2026

Živočišná výroba

Nasledujúca tabuľka prezentuje štruktúru a počty hospodárskych zvierat v okrese Levice. Z hľadiska živočišnej výroby sa okres zameriava hlavne na chov ošípaných a hovädzieho dobytku.



Intenzita chovu hospodárskych zvierat

Ok. Levice	2014	2015	2016	2017	2018	2019	2020	2021	2022	2023	2024
A	8,2	7,6	7,7	7,7	7,6	7,2	7,6	8,1	7,7	7,6	7,1
B	3,3	2,9	3	2,9	3	3	2,9	3,1	2,9	3	2,9
C	4,1	3,6	3	3,2	3,8	3,6	3,9	3,8	3,7	2,9	2,9
D	35	39,1	34,2	34,1	36,9	37,8	36,5	34,2	28,4	44,1	45,2
E	799,9	758,3	428,3	604,7	554,1	543,9
F	383,3	392,9	381,7	379,5	352,3	332,1

Zdroj: ŠÚ SR, DataCubes, 2026

A - Hovädzí dobytok (na 100 ha pol' p.), B - Kravy (100 ha p. p.), C - Ovce (na 100 ha poľnohospodárskej pôdy), D - Ošípané (na 100 ha or. pôdy), E - Hydina (na 100 ha or. pôdy), F - Slepky (na 100 ha or. pôdy).

Služby

Nevýrobné služby sú zastúpené požiarnou zbrojnicou, ktorá vyhovuje svojmu účelu počas celého návrhového obdobia. Pri vstupe na cintorín je Dom smútku.

Administratíva

Všetky administratívne zariadenia sú sústredené do jedného objektu v centre obce. Táto oblasť občianskej vybavenosti je zastúpená obecným úradom a poštou. Uvedené zariadenia sú vyhovujúce. Doporučujeme stavebné úpravy objektu, v ktorom sa uvedené zariadenia nachádzajú.

Maloobchod

Súčasná maloobchodná sieť je dostatočne rozvinutá, hlavne v oblasti predaja potravinových tovarov, čo je dôsledkom špecifickej pohraničnej polohy sídla. Vo veľkej miere sa jedná o malé súkromné predajne. Nepotravinové predajne pokrývajú nároky obyvateľov obce. Zvýšenie počtu obyvateľov a predpokladaná návštevnosť obce hlavne v turistickej sezóne môžu priniesť nároky na zväčšenie plôch maloobchodných zariadení. Pokrytie súčasných a výhľadových potrieb bude realizované na báze súkromného podnikania v samostatných objektoch, predvážne vlastných rodinných domoch.

2.10. ŠKOLSTVO A VZDELANIE

Na základe zákona č. 416/2001 Z. z. o prechode niektorých pôsobností z orgánov štátnej správy na obce a na vyššie územné celky s účinnosťou od 1. 7. 2002 prešli materské školy, základné školy a základné umelecké školy do zriaďovateľskej pôsobnosti obcí a miest. V súčasnosti sa spoločenské a sociálne zmeny odzrkadlili aj v potrebách kapacít, ako aj racionalizačných opatreniach vzhľadom k ekonomike prevádzkovania týchto zariadení. Boli zredukované počty zariadení i v centre regiónu a záujmovom území.

Materská škola

Materská škola má dve triedy s celodennou starostlivosťou s vyučovacím jazykom slovenským. Na predprimárne vzdelávanie v MŠ sa prijímajú spravidla deti od 3 do 6 rokov veku, ak je voľná kapacita, možno prijať aj deti od 2 rokov veku. Prednostne sa prijímajú deti, ktoré dovŕšili piaty rok veku, deti s odloženým začiatkom plnenia povinnej školskej dochádzky a deti zo sociálne znevýhodneného prostredia. Materská škola sa zameriava na zdravý životný štýl, zdravú výživu, duševné aj telesné zdravie, ochranu životného prostredia. Prostredníctvom programu sa bude realizovať kontinuálnou na seba naväzujúcou činnosťou rozvoj osobnostných aktivít dieťaťa v poznaní seba samého, sveta ľudí, prírody a kultúry. Program má tieto tematické okruhy: Jazyk a komunikácia, Matematika a práca s informáciami, Človek a príroda, Človek a spoločnosť, Človek a svet práce, Umenie a kultúra, Zdravie a pohyb. V štátnom vzdelávacom programe pre predprimárne vzdelávanie v materských školách sú jednotlivé vzdelávacie oblasti ďalej štruktúrované do podoblastí, ktoré vyjadrujú svojbytnú logiku každej vzdelávacej oblasti. Program rešpektuje osobitosti týchto oblastí, preto je štruktúra každej z nich spracovaná vo viacúrovňovom členení. Tieto úrovne sú uvedené v prílohe školského vzdelávacieho programu k nahliadnutiu (15.3.2026, <https://www.novytekov.sk/zameranie-skoly-a-aktivity.html>).

Materská škola má 2 triedy v ktorých vyučujú 4 učiteľky. V roku 2024 bolo evidovaných v materskej škole 29 detí.



Nasledujúca tabuľka prezentuje vývoj počtu detí v materskej škole od roku 2014 do roku 2024.

Materská škola	2014	2015	2016	2017	2018	2019	2020	2021	2022	2023	2024
MŠ spolu	1	1	1	1	1	1	1	1	1	1	1
MŠ spolu - deti	37	35	39	39	33	32	28	28	32	31	29
MŠ - štátne - triedy	2	2	2	2	2	2	2	2	2	2	2
MŠ - štátne - učiteľia	4	4	4	5	5	5	5	5	5	4	4

Zdroj: ŠÚ SR, DataCubes, 2026

Momentálne ide o dvojtriednu materskú školu s kapacitou materskej školy 50 detí podľa prevádzkového poriadku schváleného RUVZ Levice. Priestory herne a priestor na výchovno-vzdelávaciu činnosť sú aktuálne v súlade so schváleným poriadkom. Ako nekomfort alebo možno menšie obmedzenie je možné vnímať v organizácii odpočinku detí, alebo stravovania detí. Zákon o materskej škole neurčuje potrebu mať samostatnú jedáleň a je možné stravovanie detí v herniach. Priestorové zoradenie miestností však tento spôsob stravovania neumožňuje. Aj v minulosti bola snaha o zlepšenie možnosti stravovania, alebo popoludňajšieho odpočinku detí prostredníctvom BOZP a RUVZ o posúdenie priestoru, ktorý v materskej škole je a slúži ako spojovacia chodba. Víziou vedenia Materskej školy Nový Tekov je vytvoriť komplexné, funkčné a bezpečné prostredie predprimárneho vzdelávania, ktoré bude reagovať na demografické a rastúce potreby obce a zabezpečiť kvalitnú starostlivosť o deti počas celého dňa. Rozšírenie kapacity materskej školy je nevyhnutné z dôvodu zmien v územnom plánovaní obce a vytvorením tak príležitosti na výstavbu nových rodinných domov s predpokladom nárastu počtu obyvateľov v obci (v územnom pláne schválená lokalita pre výstavbu 90 RD) a tým zvýšeného počtu detí. Tento posun a rozvoj obce bude mať za následok nedostatočné priestorové kapacity existujúceho objektu- materskej školy a školskej jedálne.

Aktivity v materskej škole:

- Prezentácia detí vo výtvarnom prejave (Vesmír očami detí)
- Spolupráca so ZŠ Kalná nad Hronom a ZŠ Starý Tekov
- Spolupráca s Obcou Nový Tekov (vystúpenia a kultúrne programy k rôznymi príležitosťami) Rozvíjanie pohybových schopností detí v bezprostrednom styku s prírodou prostredníctvom celoročných športových aktivít
- Tvorivé dielne rodičov a detí: Deň Jablk
- Tvorivé dielne rodičov a detí: Tekvičkové mestečko
- Tvorivé dielne rodičov a detí: Deň so starými rodičmi
- Vianočné trhy
- Mikulášske besiedky
- Vianočné besiedky pre rodičov
- Karneval
- Deň žien a deň matiek
- Návšteva Hvezdárne - utváranie elementárnych predstáv o astronómii a oboznamovanie sa s prístrojmi využívanými v tejto oblasti
- Oboznamovanie detí s činnosťou zdravotníkov: Návšteva členov Červeného kríža v MŠ, Malí zdravotníci (15.3.2026, <https://www.novytekov.sk/zameranie-skoly-a-aktivity.html>).

2.11. SOCIÁLNA SFÉRA

Sociálne služby sa poskytujú v zariadeniach sociálnych služieb, ktorých zriaďovateľmi je obec, fyzické a právnické osoby, a ostatné orgány miestnej štátnej správy a samosprávy. Tie poskytujú sociálne služby v zmysle zákona NR SR č. 448/2008 o sociálnych službách z. z. v znení neskorších predpisov. Sociálna starostlivosť je občanom poskytovaná poskytovaním rôznych sociálnych dávok, ktoré vypláca ÚPSVaR v Leviciach, opatrovateľskú službu občanom na to odkázaným zabezpečuje zo zákona obec.

Sociálne služby zabezpečuje aj Úrad práce, sociálnych vecí a rodiny Levice. Úrad práce poskytuje finančné prostriedky na kompenzáciu a na preklenutie zdravotných ťažkostí.

Občania Nového Tekova žiadajú hlavne o tieto sociálne služby, pretože sú finančne kompenzované štátom (rôzne príspevky na kompenzáciu miery funkčných porúch - opatrovanie, asistenčné služby, príspevky na hygienu, na prepravu a pod.). V rámci týchto sociálnych služieb vydáva obec Nový Tekov potvrdenie, že občanovi nie je poskytovaná žiadna sociálna služba prostredníctvom obce. Nasledujúca tabuľka prezentuje ponuku sociálnych služieb v okrese a následne v obci Nový Tekov.



Sociálne zariadenia podľa typ ukazovateľa, rok a územie

Okres Levice	2014	2015	2016	2017	2018	2019	2020	2021	2022	2023	2024
Počet zariadení	35	41	46	41	38	33	31	35	35	35	35
P.m. k 31.12 spolu	1 117	1 356	1 574	1 513	1 518	1 385	1 233	1 408	1 408	1 408	1 408
P.m. v zar. pre seniorov	290	391	478	481	537	490	470	510	510	510	510
P.m. v d. soc. služ. pre PDO	746	751	884	912	788	701	684	719	719	719	719

Zdroj: ŠÚ SR, DataCubes, 2026

Opatrovateľská služba §41 zákona 448/2008

Opatrovateľská služba je sociálna služba poskytovaná fyzickej osobe, ktorá je odkázaná na pomoc inej fyzickej osoby a jej stupeň odkázanosti je najmenej II podľa prílohy č. 3 zákona 448/2008 a je odkázaná na pomoc pri úkonoch sebaobsluhy, úkonoch starostlivosti o svoju domácnosť a základných sociálnych aktivitách podľa prílohy č. 4 zákona 448/2008. Opatrovateľskou službou sa poskytujú úkony podľa prílohy č. 4 zákona 448/2008. Rozsah úkonov na základe sociálnej posudkovej činnosti určuje obec v hodinách alebo podľa jednotlivých úkonov podľa prílohy č. 4 zákona 448/2008. Minimálny rozsah úkonov sebaobsluhy nesmie byť nižší, ako je minimálny rozsah zodpovedajúci stupňu odkázanosti fyzickej osoby posúdený podľa prílohy č. 3 zákona 448/2008, ak sa poskytovateľ sociálnej služby s prijímateľom sociálnej služby na návrh prijímateľa sociálnej služby nedohodne inak v zmluve o poskytovaní sociálnej služby.

Opatrovateľskú službu nemožno poskytovať fyzickej osobe, ktorej sa poskytuje celoročná pobytová sociálna služba, ktorá je opatrovaná fyzickou osobou, ktorej sa poskytuje peňažný príspevok na opatrovanie podľa osobitného predpisu, ak tento zákon neustanovuje inak, ktorej sa poskytuje peňažný príspevok na osobnú asistenciu podľa osobitného predpisu, ktorej je nariadená karanténa pre podozrenie z nákazy prenosnou chorobou a pri ochorení touto nákazou. Ustanovenie odseku 3 písm. b) sa nepoužije, ak fyzickej osobe vykonávajúcej opatrovanie sa poskytuje ústavná zdravotná starostlivosť v zdravotníckom zariadení, vykonávajúcej opatrovanie sa poskytuje odľahčovacia služba, ktorá je opatrovaná fyzickou osobou, ktorej sa poskytuje peňažný príspevok na opatrovanie podľa osobitného predpisu, sa poskytuje opatrovateľská služba v rozsahu najviac osem hodín mesačne.

Názov	Obec Nový Tekov
Adresa sídla	Nový Tekov 226, 93533 Nový Tekov
IČO	00307319
Právna forma	Obec (obecný úrad), mesto (mestský úrad)
Typ poskytovateľa	obec/mesto

Sociálna služba

ID sociálnej služby 8338585

Druh sociálnej služby opatrovateľská služba

Forma poskytovania	terénna
Cieľová skupina	FO s ťažkým zdravotným postihnutím alebo nepriaznivým zdravotným stavom
Veková kategória	-

Bližšie informácie k cieľovej skupine a sociálnej službe

fyzická osoba v zmysle § 41 zákona č. 448/2008 Z.z. o sociálnych službách

Miesto poskytovania	Nový Tekov
Kapacita	-
Poskytovaná od	16.01.2020
Poskytovaná do	-
Dátum zápisu do registra	15.01.2020

Zo sociálnych služieb obec zabezpečuje svojim obyvateľom opatrovateľskú službu od roku 2003. Ďalej poskytuje od roku 2004 dôchodcom spoločné stravovanie z jedálni materskej školy. Počet užívateľov tejto sociálnej služby vykazuje relatívne stabilné hodnoty, a to 10 až 15 obyvateľov (PHRSR, 2016). V súčasnosti sa varí priemerne pre 55 dôchodcov.

Trendy

Sociálne služby pomáhajú v kritických situáciách jednotlivcom, rodinám alebo určitým skupinám občanov zvládnuť starostlivosť o seba alebo o domácnosť a podporujú tak pozitívnu spoločenskú atmosféru v komunite. Význam sociálnych služieb nie je dôležitý len vzhľadom na množstvo ľudí, ktoré ich potrebuje, ale hlavne preto, že bez ich pôsobenia by časť občanov nemala možnosť podieľať sa na spoločenskom živote, nebolo by možné uplatnenie ich ľudských a občianskych práv a dochádzalo by k ich sociálnemu vylúčeniu. Programové vyhlásenie vlády (ďalej len PVV) na roky 2010-2014 z augusta 2010 s hlavným odkazom Občianska zodpovednosť a spolupráca. V sociálnej oblasti sa vláda sústreďuje na podporu životnej úrovne obyvateľstva, a to aj v



komplikovanej situácii prebiehajúcej hospodárskej krízy. Vláda SR nebude kopírovať sociálno-ekonomický model žiadnej inej krajiny, ale bude hľadať inšpiráciu v tých krajinách, ktoré dokázali v konkrétnych oblastiach rýchle a dlhodobu udržateľné úspechy. Vláda SR považuje za kľúčové vytvárať podmienky na zvyšovanie kvality života ľudí. Systém sociálnych služieb na Slovensku neprešiel po roku 1990 radikálnou zmenou. Politika všetkých doterajších vlád sa orientovala prevažne na udržanie prevádzky existujúcich pobytových zariadení bez toho, aby od nich požadovala vyššiu kvalitu poskytovaných služieb, efektívnejšie hospodárenie s verejnými zdrojmi, či väčšiu samostatnosť. Vyhlásený program humanizácie služieb v praxi znamenal len znižovanie kapacity zariadení, čo ešte viac zvýšilo napätie medzi ponukou a dopytom. Mnohé zariadenia nedosahujú základné priestorové normy ani po znížení kapacity. Jediným transformačným prvkom v systéme sociálnych služieb je zrušenie monopolu štátu na ich poskytovanie. Súkromní poskytovatelia sociálnych služieb v oveľa väčšej miere ako verejní študujú skúsenosti a nové trendy v krajinách Európskej únie. Súkromní poskytovatelia služieb však v súčasnosti ešte nezabezpečujú taký podiel služieb, aby výrazne ovplyvňovali a menili charakter celého systému. Vyššia dynamika rastu súkromných služieb sa nedosahuje aj kvôli vysokej organizačnej roztrieštenosti súkromných poskytovateľov. Budovanie sietí služieb jedným zriaďovateľom postupuje pomaly. Sociálne služby pre seniorov sú v každej krajine dôležitou časťou systému sociálnej ochrany a ročne sa vynakladá na systém značná časť finančných prostriedkov. Sociálne služby je možné poskytovať v domácom prostredí formou opatrovateľskej služby, resp. v zariadeniach pre seniorov. V niektorých krajinách sú služby decentralizované, v niektorých sú pod kuratelou štátu. Všetky krajiny prešli transformáciou v tejto oblasti (11.6.2012, http://www.mesa10.sk/index.php?action=module&id=modcontent&content_id=261). Medzi hlavné trendy v poskytovaní patria:

deinštitucionalizácia sociálnych služieb,
postupné znižovanie kapacity zariadení sociálnych služieb,
prevádzkovanie zariadení s nízkou kapacitou (zariadenia rodinného typu, zariadenia s kapacitou nižšou než 40 miest),
transformácia veľkokapacitných zariadení na zariadenia s nižšou kapacitou,
podpora terénnych a ambulantných sociálnych služieb a sociálnych služieb v zariadeniach s týždenným pobytom.
individualizácia poskytovania sociálnych služieb na základe osobných potrieb prijímateľov,
vymedzenie práv prijímateľa a povinností prevádzkovateľa
legitimizácia kvality sociálnych služieb a formulovanie podmienok, ktoré majú kvalitné služby spĺňať (i keď nie sú známe podmienky hodnotenia kvality sociálnych služieb)
rozšírenie spektra poskytovaných sociálnych služieb
koncepčný prístup k plánovaniu a stratégii rozvoja sociálnych služieb, komunitnom rozvoji komunitnom pláne a rozvoji terénnych sociálnych služieb ako nástroja poskytovania sociálnych služieb v obci (14.6.2012, <http://www.shr.sk/pages/casopishumanita/archiv/humanitaplus/P200905.pdf>).

Podpora zotrvania klienta v prirodzenom prostredí rozvojom terénnych sociálnych služieb

Dôvodom stanovenia tejto priority je skutočnosť, že terénne sociálne služby sú podľa dostupných štatistických údajov nedostatočne rozvinuté a na celom území Slovenska ide o sociálne služby, ktoré sú nedostatkové alebo úplne chýbajú. Rozvoj tejto formy sociálnej služby je v súlade s požiadavkami a princípmi uplatňovanými v ES v rámci modernizácie sociálnych služieb. V rámci tejto priority je nevyhnutné sa osobitne zamerať na terénnu sociálnu službu pre osoby odkázané na pomoc inej osoby, ktorej poskytovanie podľa dostupných údajov klesá aj napriek zvyšujúcemu sa dopytu po tejto sociálnej službe. Aj napriek tomu, že občan, ktorý o túto sociálnu službu požiada a splní hmotnoprávne podmienky poskytovania opatrovateľskej služby, jeho nárok často nie je uspokojený. Nemenej dôležité je zamerať sa na rozvoj tých terénnych programov a sociálnych služieb, ktorých cieľom je sociálna inklúzia znevýhodnených osôb z dôvodu nezabezpečenia základných životných potrieb.

Rozvoj ambulantných sociálnych služieb a pobytových sociálnych služieb v zariadení s týždenným pobytom

Zámerom stanovenia tejto priority je postupná deinštitucionalizácia sociálnych služieb, s prihliadnutím na potreby a schopnosti klienta, s cieľom poskytovať mu sociálne služby v jeho rodinnom alebo komunitnom prostredí. Poskytovanie ambulantných sociálnych služieb a sociálnych služieb v zariadení s týždenným pobytom umožňuje rozvíjať rodinné a spoločenské vzťahy klienta a primerane jeho individuálnych schopnostiam a možnostiam aj jeho zaradenie sa do spoločenského a pracovného života.

Zvýšenie kvality a humanizácia poskytovaných sociálnych služieb prostredníctvom rekonštrukcie, rozširovania, modernizácie a budovania zariadení sociálnych služieb

Požiadavka humanizácie a modernizácie sociálnych služieb SR reaguje na trendy uplatňované EÚ v tejto oblasti, ktorých cieľom je zabezpečiť pre klientov kvalitné sociálne služby. V praxi to znamená zabezpečenie prístupnosti k sociálnym službám, a to aj z hľadiska prostredia, v ktorom sa sociálne služby poskytujú. Táto povinnosť vyplýva poskytovateľom sociálnych služieb aj priamo zo zákona o sociálnych službách a má umožniť prijímateľom sociálnych služieb prístup k fyzickému prostrediu, priestorom a budovám, v ktorých sa poskytujú sociálne služby a zabezpečiť minimálne požiadavky a štandardy bývania. Ide najmä o odstránenie architektonických bariér v priestoroch a budovách, v ktorých sa poskytujú sociálne služby a to v interiéroch, rovnako aj v exteriéroch a zabezpečenie ich materiálnou technickou vybavenosťou, najneskôr do 31. 12. 2013.

Vzdelávanie zamestnancov v oblasti sociálnych služieb

Jedným z cieľov novej právnej úpravy poskytovania sociálnych služieb je zabezpečiť ich profesionálny výkon a teda aj zvýšiť kvalitu poskytovaných sociálnych služieb. Jedným zo základných predpokladov dosiahnutia tohto cieľa je vzdelávanie zamestnancov sociálnych služieb v rámci potreby splnenia kvalifikačných predpokladov pre výkon sociálnej služby a zároveň ich ďalšie vzdelávanie a prehlbovanie kvalifikácie.

2.12. ZDRAVOTNÍCTVO

Zdravotná starostlivosť je v celej miere prístupná v meste Levice, nakoľko v obci nie je zriadené žiaden zdravotné stredisko ani ambulancia. Obyvatelia obce Nový Tekov navštevujú obvodné



zariadenia v obci Kalná nad Hronom. Po vybudovaní mosta medzi Starým a Novým Tekovom sú využívané služby všeobecného lekára aj zubára v Starom Tekove. Toto zdravotnícke zariadenie ponúka obyvateľom obce služby 1 všeobecného lekára pre dospelých, 1 detského lekára, 1 gynekológa a 1 dentistu.

2.13. ŠPORT

Potrebám športového vyžitia obyvateľov obce slúži viacúčelové ihrisko, určené na hry ako volejbal, basketbal, tenis apod. Športový areál so šatňami a saunou bol rekonštruovaný a vystavaný v roku 2000. Bolo doplnené viacúčelové ihrisko s umelým povrchom, 2 ihriská pre plážový volejbal. Ďalej sa v obci nachádza futbalové ihrisko s veľkou tribúnou, ktoré využíva najmä futbalový oddiel TJ Družstevník Nový Tekov. V roku 2001 boli v obci vybudované aj detské ihriská. V obci sa naďalej nachádza minigolfové ihrisko a bowlingová dráha v areáli Bobiranču. Organizovaná telovýchova a šport sa začali naplno rozvíjať od roku 1953, kedy bola založená TJ Nový Tekov. V súčasnosti funguje a aktívne hrá futbalový oddiel. Agroturistické centrum, ktoré sídli na území obce, ponúka možnosť aktívneho využitia voľného času s celoročnou prevádzkou. V obci je možnosť absolvovať vodácky kurz a outdoor pod vedením skúsených certifikovaných inštruktorov. Ide o splavovanie rieky Hron, ktorý je spojený s pobytom vo voľnej prírode. Náplňou kurzu sú základy techniky jazdy na kanoe (rafte), taktika jazdy na tečúcej vode, riziká na vode a bezpečnosť na vode. Program kurzu je volený s ohľadom na polohu kempov, táborísk, prírodných a kultúrnych pamiatok a možností stravovania (PHRSR, 2016). Ďalej je k dispozícii horáreň s možnosťou streľby, ubytovania a stravovania. V obci je vybudované fitnesscentrum.

Štatistiky

Najpopulárnejším športom dospelých Európanov je cyklistika, ktorú uprednostňujú Maďari, Slováci, Chorváti, Estónci, Lotyš a Litovčania. Ďalšou obľúbenou športovou disciplínou je beh (Slovinsko – 45 %). Najobľúbenejším tímovým športom je futbal. Na Slovensku patrí medzi najrozšírenejšie športy rýchla chôdza – 47 % a bicyklovanie 22 %. Spomedzi športov detí najviac obľubujú futbal – 16 – 25 %), po ňom nasledujú basketbal, tanec a plávanie – 16 – 19 %). Ak športujú s deťmi aj rodičia, európske deti zvyčajne trávia voľný čas cyklistikou (47 % – Slovensko) a hraním hier, ako je naháňka a schovávačka, ale aj tímovými hrami, napríklad futbalom alebo volejbalom (Slovensko – 47 %) a plávaním (Slovensko – 34 %) (12.6.2012, <http://tlacovespravy.wordpress.com/2012/06/01/prieskum-sport-v-zivote-mladych-europanov>). Nasledujúca tabuľka prezentuje vekovú štruktúru pravidelne športujúcich podľa pohlavia. Podporu športu je potrebné cielene smerovať podľa vývoja jednotlivých vekových skupín obyvateľov.

Veková štruktúra pravidelne športujúcich				
	ženy		muži	priemer
15-24		52	45	49
25-39		36	43	40
40-54		39	39	39
55-69		38	36	37
70+		18	48	33

Zdroj: 10.6.2012, http://ec.europa.eu/public_opinion/archives/ebs/ebs_334_fact_sk_en.pdf

Ako prezentuje predchádzajúca tabuľka, najsilnejšie skupiny pravidelne športujúcich sú od 15 do 24 a 25 do 39 rokov. Špeciálnu skupinu tvoria muži nad 70 rokov, ktorým je potrebné venovať patričnú pozornosť.

2.14. KULTÚRA

Kultúrny dom

Kultúrne podujatia obce a jej obyvateľov sa realizujú v miestnom kultúrnom dome. Návštevnosť zariadenia kultúry závisí od viacerých faktorov. Z hľadiska kvality priestoru a prevádzkových podmienok sa predpokladá budúca potreba riešenia ďalšej modernizácie najmä technického vybavenia na kvalitatívne vyššej úrovni, pretože objekt kultúrneho domu je v súčasnosti vo vyhovujúcom technickom stave (zrekonštruovaná budova v blízkosti OcÚ). V súčasnosti prebieha rekonštrukcia bývalej pošty na knižnicu, kde bude situovaná čítareň, ktorá môže byť využívaná na rôzne kurzy, prezentácie, školenia i pre starších ľudí nakoľko má bezbariérový prístup. V návrhu riešenia sa počíta s možnosťami zriadenia klubových foriem využitím kultúrneho zariadenia, s možnosťou využitia ako viacúčelového zariadenia pre kultúrne, zábavné a športové účely. V obci sa organizujú kultúrne podujatia. V súčasnosti sa v obci nachádza verejná knižnica, ktorá bude premiestnená do novorekonštruovanej budovy. V obci sa dodržiavajú aj staré tradície a zvyky. V obci sa nachádzajú 2 kostoly a modlitebňa, ktoré pokrývajú náboženskú duchovnú stránku života v obci.



Kultúrne pamiatky

V obci sa nenachádzajú registrované národné kultúrne pamiatky.

Reformovaný kostol, jednodňová klasicistická stavba s polygonálnym ukončením presbytéria a predstavanou vežou z roku 1791. Veža kostola bola pristavaná v roku 1840. V roku 1850 bol obnovený staviteľom G. Šišakom po ničivom požiari. V interiéri sa nachádza stôl Pána z roku 1821 a kazateľnica z roku 1829, obe z čierneho mramoru. Fasáda kostola je členená lizénami, okná sú polkruhovo ukončené. Veža členená lizénami je ukončená barokovou helmicou s laternou.

Rímskokatolícky kostol sv. Karola Boromejského, jednodňová baroková stavba s polygonálne ukončeným presbytériom a predstavanou vežou z roku 1707. Fasády kostola sú hladké, členené opornými piliermi. Veža je členená lizénami a ukončená ihlancovou helmicou (15.3.2026, https://sk.wikipedia.org/wiki/Nov%C3%BD_Tekov).

Pri príležitosti 700. výročia prvej písomnej zmienky o obci bola slávnostne otvorená pamätná izba obce v priestoroch bývalej jednotriedky. Pre záujemcov o zhladnutie expozície sú zabezpečené otváracie hodiny vždy v štvrtok od 16.30 do 18.30 hodiny. V prípade organizovaných skupín, je možné vopred dohodnúť prehliadku na obecnom úrade v Novom Tekove (15.3.2026, <https://www.novytekov.sk/pamatna-izba-obce.html>)

Knižnica

Knižnica je v Novom Tekove otvorená každý pondelok od 15,30 do 18,00 hod. Knižnica je umiestnená v kultúrnom dome na poschodí. Obec Nový Tekov s finančnou podporou Fondu na podporu umenia doplnil v roku 2025 knižničný fond obecnej knižnice o množstvo nových, zaujímavých knižných titulov domácich, aj zahraničných autorov. Každý pondelok tak môžete prelistovať vo viac ako 70 nových kníh (15.3.2026, <https://www.novytekov.sk/kniznica.html>).

Verejná knižnica

obec Nový Tekov	2014	2015	2016	2017	2018	2019	2020	2021	2022	2023	2024
Počet zariadení	1	1	1	1	1	1	1	1	1	1	1
Počet knižných jednotiek	4776	4 860	4 926	4 992	5 058	5 124	5 190	5 256	5 322	5 388	5 454

Zdroj: DataCubes, 2026

Štatistiky

Celkové využívanie klasických kultúrnych statkov monitoring meria frekvenciami návštev a nákupov počas roka. Z hľadiska využívania kultúrnych hodnôt sú na prvých dvoch miestach literatúra a film. Knihu si raz za mesiac kúpilo vo všetkých sledovaných rokoch 7,8 % obyvateľov, raz za pol roka temer 30 % obyvateľov a raz za rok viac ako 40 % obyvateľov. Návštevnosť filmových predstavení býva vyrovnaná; mierne vzrastá. Výsledky monitorovania poukazujú aj na dlhodobu vyrovnaný záujem o divadelné predstavenia. Počet pravidelných návštevníkov, ktorí navštevujú divadlo raz za mesiac, ale aj počet tých, ktorí navštívili divadlo raz za pol roka, je dlhodobo stabilný. Systematicky rastie návštevnosť koncertov vážnej a populárnej hudby. Existuje aj málopočetná skupina pravidelných návštevníkov (3 - 4 % respondentov), ktorí navštevujú koncerty každý mesiac. Pritom sa dlhodobu zvyšuje počet tých, ktorí navštívili koncert raz za pol roka alebo jedenkrát za rok. Je to zrejme vyvolané rastúcim záujmom o koncerty populárnej a alternatívnej hudby. Segment prezentovania zbierok a ochrany kultúrneho dedičstva v monitoringoch reprezentujú výtvarné a iné umenia, ľudové a tradičné umenie a múzejníctvo. V tomto segmente u nás prevažujú príležitostné a sezónne formy spotreby, ktoré možno v monitoringu posudzovať len množstvom návštev za rok. Návšteva folklórnych podujatí a múzeí je okrem toho pre väčšinu našich občanov charakteristickou dovolenkovou kultúrnou aktivitou, ktorá priamo súvisí s dynamikou cestovného ruchu (12.6.2012, <http://www.nocka.sk/uploads/fd/c5/fdc56b5295544adb7e3625632921405f/4-monitoring-vysledkov-kp-2005-2008-no6-7-2009.pdf>).

Trendy

Komplex opatrení na podporu súkromnej voľby domácností by mal v budúcnosti:

- stimulovať lepšie „previazanie“ súkromných výdavkov domácností s verejnými zdrojmi podpory kultúry. Určitá časť tejto podpory kultúrnych zariadení ponúkajúca svoje aktivity pre verejnosť musí byť variabilná, závislá od toho, či vyvolala odozvu, ktorá sa prejavuje vo veľkosti návštevnosti ap. Akými metódami to prepočítať je iná otázka: či u divadiel napr. podľa počtu obsadenosti ponúkaných miest, počtu repríz ap. Pokračovať by sa malo sofistikovanejšie s experimentom „kultúrnych poukazov“
- zefektívniť systém dlhodobiejšieho viazania subjektu stimulovaného trhového dopytu (cieľových skupín súčasných i budúcich „spotrebiteľov“ kultúry so stimulovanou trhovou ponukou kultúrnych inštitúcií
- rozšíriť systém permanentiek
- rozšíriť systém kultúrnych poukazov aj pre zamestnancov súkromných a verejných inštitúcií (a dotáciami ich kryť zo sociálneho fondu a u firm aj z iných zdrojov)



- uplatňovať bonusové body na cenu vstupenky, za ktoré návštevník po určitom počte dostane bezplatnú (alebo výrazne zľavnenú) vstupenku
- last minute zľavy na očakávanú nevyužitú ponuku
- zaviesť výrazne diferencované ceny na dopoludňajšie a popoludňajšie predstavenia (s prioritou pre dôchodcov a deti aj so sprievodom)
- zlepšiť využívanie stykov s podnikovým svetom ekonomiky pri podpore ich firemnej identity aj návštevou kultúrnych zariadení
- podporiť „umelecké školenie“ detí mimo školy ako budúcich aktívnych subjektov trhového dopytu zavedením odpočítateľnej položky z daňového základu domácnosti za tieto výdavky
- radikálne zlepšiť celý systém marketingu verejných kultúrnych inštitúcií (vo väzbe na odporúčanie č. 1 a č. 3)
- radikálne zlepšiť strategický manažment kultúrnych inštitúcií (v prepojení na prognózovanie ich vývoja, na manažment rizika podmienok ich ekonomického vývoja atď.)
- významne zlepšiť systém školskej a mimoškolskej výchovy mládeže ku kultúre (12.6.2012, <http://www.nocka.sk/uploads/fd/c5/fdc56b5295544adb7e3625632921405f/4-monitoring-vysledkov-kp-2005-2008-no6-7-2009.pdf>).

2.15. UBYTOVACIE ZARIADENIA

Ubytovanie v obci poskytuje Penzión Ranč u Bobiho Nový Tekov. Ide o novovybudované agroturistické centrum, ktoré ponúka možnosť aktívneho využitia voľného času pre milovníkov koní a krásnej prírody s celoročnou prevádzkou. Penzión poskytuje ubytovanie s kapacitou celkom 31 miest v 2,3,4-lôžkových izbách a dvoch apartmánach. V roku 2005 skončil penzión na druhom mieste vytlačenej izieb. Každá izba má vlastné sociálne zariadenie, televízor – káblová televízia a satelit a rádiomagnetofón. Horáreň Nový Tekov ponúka ubytovanie a reštauračné služby. Kapacita ubytovania je v dvoj, troj a štvor lôžkových izbách, celkový počet izieb je 25, ktoré sú vybavené sociálnym zariadením a TV. Pre aktívne využitie voľného času ponúka možnosti batérievej, oblúkovej, parkúrovej streľby, streľby z guľovnice, malokalibrovky a pištole ako aj z kuše a luku, paintball a off road. Keďže región je atraktívny pre návštevníkov, ponúka ubytovacie kapacity v hoteloch, penziónoch a chatách a taktiež ubytovanie v súkromí, v meste Levice a menej či vzdialených obciach. Obec Nový Tekov je od mesta Levice vzdialená cca 15 km, čo vytvára predpoklad, že mesto poskytuje dostatok ubytovacích kapacít aj pre návštevníkov obce. V Leviciach je možné sa ubytovať v hoteloch Golden Eagle, Lev, penzióne Tilia, hotely Atom a v mnohých ďalších ubytovacích zariadeniach. V obci Starý Tekov, ktorá je blízko situovaná od obce Nový Tekov, sa nachádza Penzión Bažantica s ubytovacou kapacitou 16 osôb. K dispozícii ponúka solnú jaskyňu, ktorá patrí svojou rozlohou 44 m² k najväčším v strednej Európe (PHRSR, 2016). Nachádza sa tu vojenská technika a zvernica.

2.16. STRAVOVACIE A REŠTAURAČNÉ SLUŽBY

Stravovacie a reštauračné služby poskytuje v obci Ranč u Bobiho. Reštaurácia tohto penziónu má kapacitu 50 stoličiek. V romantickej reštaurácii, zimnej záhrade ponúka kapacitu 100 stoličiek a prepojenie na salónik s krbom kapacitu 30 stoličiek. V záhradnej reštaurácii, kde je kapacita 200 stoličiek, je možné posediť v letných mesiacoch pri grile. V tom čase sú klientom k dispozícii špeciality na záhradnom grile a z pece ako napr. pečené kačice, prasiatka, domáci chlieb či lokše. Cez víkend je k dispozícii živá hudba s možnosťou tanca a realizujú sa country bály s bohatým programom a tombolou. Reštaurácia ponúka príjemnú atmosféru, ktorú vyzdvihuje jazierko uprostred reštaurácie. Poskytuje romantické prostredie pre svadby, rodinné a firemné oslavy. Horáreň Nový Tekov ponúka reštauračné služby s celkovou kapacitou cca 200 miest (PHRSR, 2016).

2.17. CESTOVNÝ RUCH

Územie Nového Tekova ponúka návštevníkom bohatú prírodnú scenériu i pre náročnejších ale i menej náročnejších turistov. Vyznačuje sa bohatými lesmi, ktoré sú charakteristické množstvom húb, liečivých rastlín a lesných plodov. V katastri obce sa nachádzajú polia, lúky a najmä vinohrady, špecifické pre toto územie. Návštevníkov láka i krásne prostredie okolo rieky Hron, ktoré poskytuje príležitosť na rekreáciu. Ranč u Bobiho je nadštandardne vybaveným agroturistickým zariadením. Poskytovanými kvalitnými službami zvyšuje atraktivnosť cestovného ruchu v regióne. Zariadenie poskytuje ubytovacie a reštauračné služby. Medzi ponúkané športové aktivity patria: tenis, minigolf, bowling, plážový volejbal, stolný tenis, šípky, stolný tenis, požičiavanie horských bicyklov na výlety do okolia. Zabezpečuje realizáciu jazdeckej školy pre začiatočníkov, pre pokročilých. Realizuje výlety po okolí napr. skalné obydlia v Brhlovciach, Banská Štiavnica, kaštieľ Antol, Tekovské múzeum, hvezdáreň v Leviciach, kúpele Santovka, Dudince. V letných mesiacoch ponúka kúpanie v Hrone,



v neďalekých termálnych kúpaliskách V zime je k dispozícii krytá plaváreň v Leviciach. Pre kolektívu Ranč u Bobiho zabezpečuje fitness, saunu, solárium, vírivku, biliard a posilňovňu. Pre deti je pripravená ukážka gazdovského dvora, tzv. domáca ZOO, detské ihrisko. Majú možnosť jazdiť na poníkovi, loptové a iné hry (PHRSR, 2016).

Trendy v cestovnom ruchu

Európska komisia cestovného ruchu (ETC) označila za hlavné faktory ovplyvňujúce rozvoj CR demografiu, zdravie, uvedomelosť a vzdelávanie, voľný čas, cestovné skúsenosti, životný štýl, informačné technológie, dopravu, trvalo udržateľný rozvoj a bezpečnosť. Počet starších ľudí v Európe neustále rastie. Mnoho seniorov odchádza do predčasného dôchodku, má vyššie disponibilné príjmy, teší sa lepšiemu zdraviu. To má za následok rýchlejší rast dopytu tejto kategórie ľudí po cestovnom ruchu. Zdravotné povedomie návštevníkov je čoraz väčšie a ovplyvňuje najmä voľbu cieľového miesta a životný režim počas dovolenky. Čoraz populárnejšou je dovolenka spojená so vzdelávaním. Pri plánovaní dovolenky má významnú rolu história, umenie a kultúrne podujatia. Súčasná spoločnosť kladie zvýšené nároky na ľudí a ich denný režim, čo sa prejavuje v raste nárokov na voľný čas a možnosti oddychu. Rastie aj pragmatickosť návštevníkov v CR, ich sebaistota, požiadavky a znalosť vlastných práv, čo súvisí s predchádzajúcimi skúsenosťami. Rastie podiel kritických názorov na kvalitu a dôraz sa kladie na pomer kvality a ceny. Rastie význam internetu, ktorý umožňuje nielen vizuálnu prezentáciu, ale aj priamy nákup produktov cestovného ruchu. V dopravných službách sa do popredia dostáva záujem o cestovanie železnicou, a najmä vysokorýchlostnými vlakmi. Rastie aj sieť nízkotarifných leteckých spoločností, zatiaľ čo cestné siete sa stávajú preťažené a klesá podiel klasického cestovania. Medzi populáciou naďalej rastie environmentálne povedomie, čo ovplyvňuje rast záujmu o cieľové miesta rozvíjajúce na základe trvalej udržateľnosti. Aktuálne trendy v cestovnom ruchu – rast záujmu o kvalitu, luxus, pohodlie a bezpečie, – záujem o relax, uvoľnenie, aktívnu dovolenku, pobyty wellness a pobyty v kúpeľoch, – dopyt po produktoch pre jednu osobu, – rast záujmu o krátkodobé pobyty v zahraničí, – individuálne organizovaná dovolenka zameraná na kultúru, umenie a históriu (rast záujmu o strednú a východnú Európu), – potreba ponuky cenovo dostupných produktov, – spokojnosť zákazníkov sa prejavuje v ich opätovnom návrate, – rast záujmu o osobnejší prístup v poskytovaní služieb (malé rodinné podniky), – úzka špecializácia poskytovateľov služieb na produkt pre vybranú cieľovú skupinu, – trend „späť k začiatkom“, ktorý súvisí s preferenciami tráviť jednoduchšiu dovolenku (ubytovanie v hoteli nahradiť ubytovaním v bungalove, resp. stane), – nezáujem o sprostredkovanú organizáciu dovolenky oproti zvýšenému záujmu o priame rezervovanie a nákup služieb prostredníctvom internetu (12.6.2012, <http://www.tophotelierstvo.sk/domaci-cestovny-ruch/turizmus/hotelierstvo-v-e-a-na-slovensku/>).

2.18. REKAPITULÁCIA ROZPOČTU OBCE

Nasledujúca tabuľka prezentuje štruktúru príjmov a výdavkov obce.

Spolu za rok 2024

Ekonomická klasifikácia

Spolu	2 853 103 €		
názov	suma	podiel z celku / podiel v rámci skupiny	priemer obcí
Daňové príjmy	2 112 865 €	74 %	39 %
Dane z majetku	1 632 919 €	77 %	11 %
Dane z príjmov a kapitálo...	346 998 €	16 %	81 %
Dane za tovary a služby	132 948 €	6 %	8 %

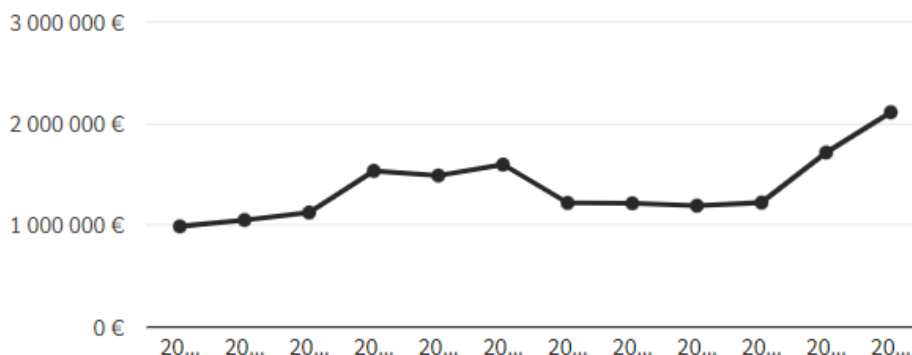

Obrázok: Vývoj daňových príjmov v obci Nový Tekov

Zdroj: 15.3.2026, <http://www.hospodarenieobci.sk/>

Granty a transfery	397 480 €	14 %	41 %
Tuzemské bežné granty ...	397 480 €	100 %	98 %

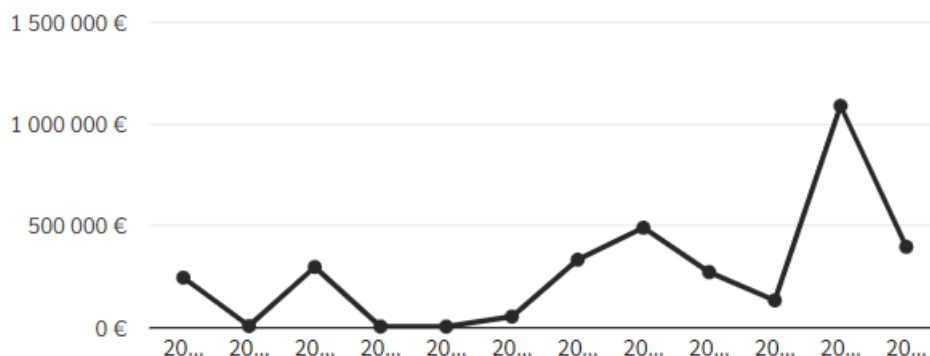

Obrázok: Vývoj grantov a transferov v obci Nový Tekov

Zdroj: 15.3.2026, <http://www.hospodarenieobci.sk/>

Nedaňové príjmy	231 074 €	8 %	9 %
Administratívne poplatky a iné	101 513 €	44 %	52 %
Príjmy z podnikania a z vlastn...	62 840 €	27 %	26 %
Kapitálové príjmy	39 101 €	17 %	10 %
Iné nedaňové príjmy	27 536 €	12 %	11 %
Úroky z tuzemských úverov, pôži...	84 €	0 %	1 %

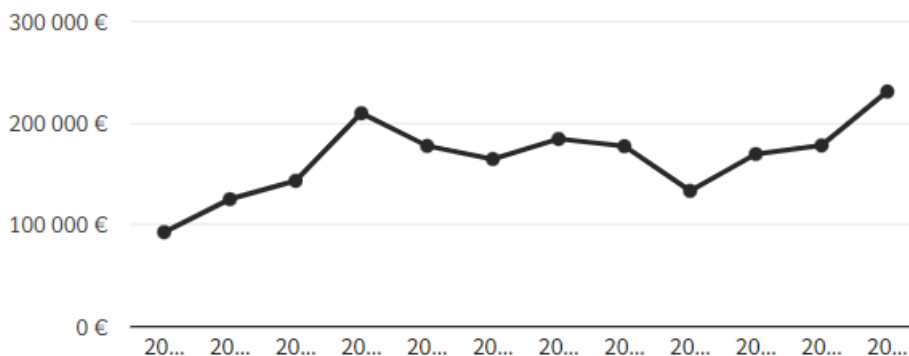

Obrázok: Vývoj nedaňových príjmov v obci Nový Tekov

Zdroj: 15.3.2026, <http://www.hospodarenieobci.sk/>

Príjmy z transakcií s finančný...	111 685 €	4 %	8 %
Z ostatných finančných operácií	111 685 €	100 %	98 %

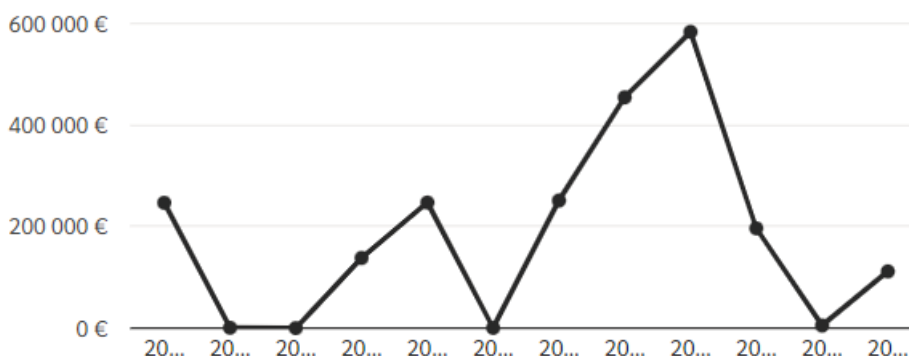

Obrázok: Vývoj príjmov z transakciív obci Nový Tekov

Zdroj: 15.3.2026, <http://www.hospodarenieobci.sk/>

Spolu	2 213 309 €		
názov	suma	podiel z celku / podiel v rámci skupiny	priemer obcí



Všeobecné verejné služby	862 394 €	39 %	26 %
Výkonné a zákonodarné orgán...	859 615 €	100 %	87 %
Všeobecné služby	2 779 €	0 %	1 %

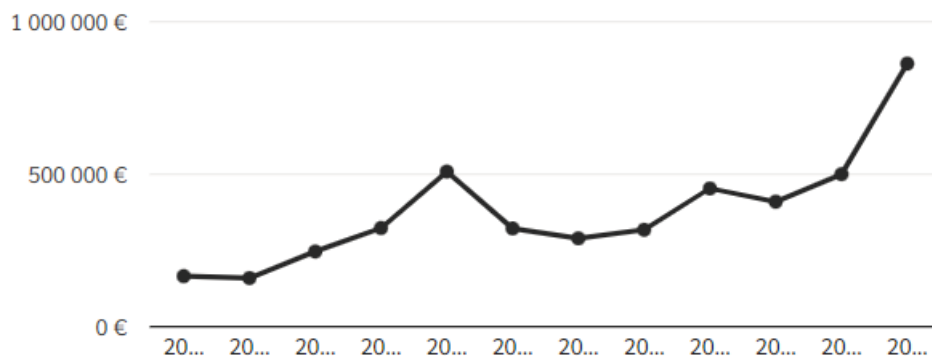

Obrázok: Vývoj výdavkov na všeobecné verejné služby v obci Nový Tekov
 Zdroj: 15.3.2026, <http://www.hospodarenieobci.sk/>

Ochrana životného prostredia	640 543 €	29 %	6 %
Nakladanie s odpadmi	542 128 €	85 %	60 %
Nakladanie s odpadovými vodami	98 416 €	15 %	34 %

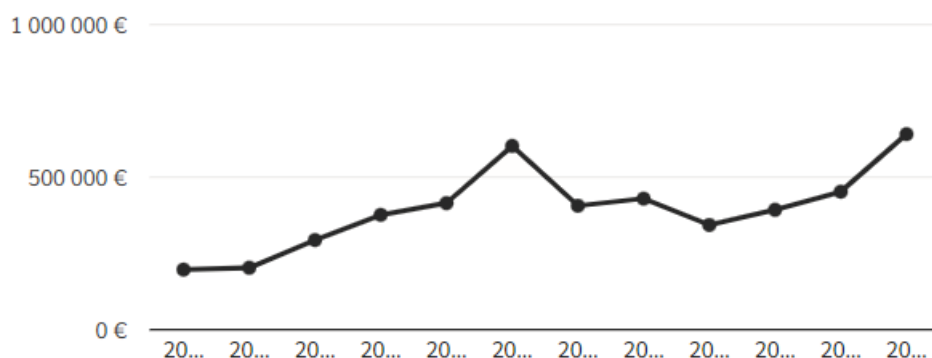

Obrázok: Vývoj výdavkov ochranu životného prostredia v obci Nový Tekov
 Zdroj: 20.8.2024, <http://www.hospodarenieobci.sk/>

Vzdelávanie	285 637 €	13 %	46 %
Predprimárne a primárne vzdelávanie	199 789 €	70 %	53 %
Vedľajšie služby v školstve	85 848 €	30 %	13 %

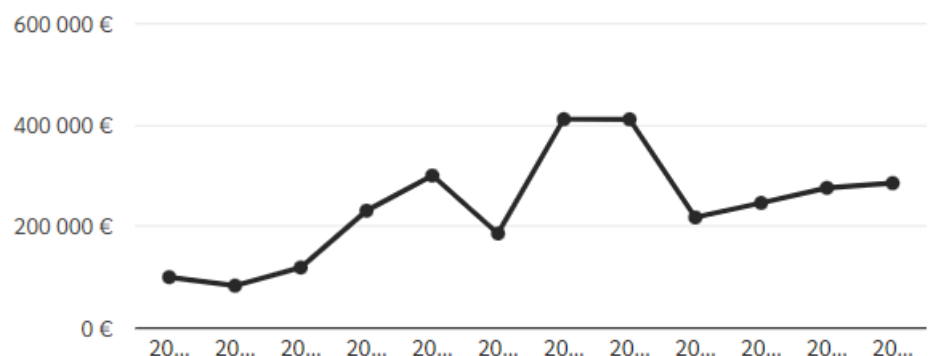

Obrázok: Vývoj výdavkov na vzdelávanie v obci Nový Tekov
 Zdroj: 15.3.2026, http://www.hospodarenieobci.sk

Sociálne zabezpečenie	254 476 €	11 %	4 %
Staroba	129 071 €	51 %	49 %
Rodina a deti	112 686 €	44 %	11 %



Sociálna pomoc občanom ... 12 719 € 5 % 28 %

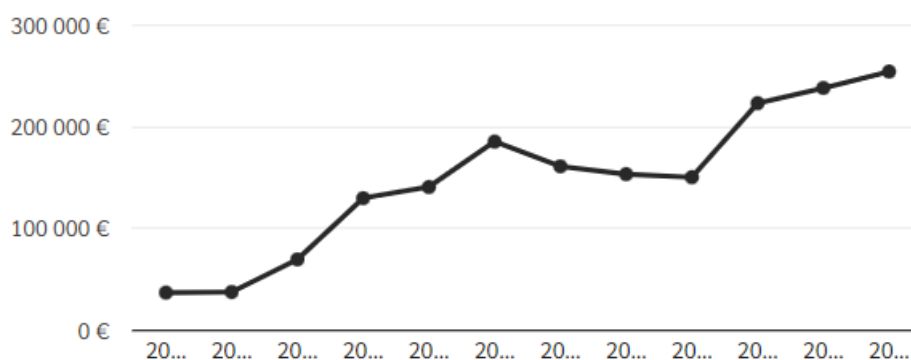

Obrázok: Vývoj výdavkov na sociálnu oblasť v obci Nový Tekov
 Zdroj: 15.3.2026, <http://www.hospodarenieobci.sk/>

Rekreácia, kultúra a náboženstvo 123 896 € 6 % 5 %

Rekreačné a športové služby	76 830 €	62 %	31 %
Kultúrne služby	45 758 €	37 %	52 %
Vysielacie a vydavateľské služby	1 308 €	1 %	2 %

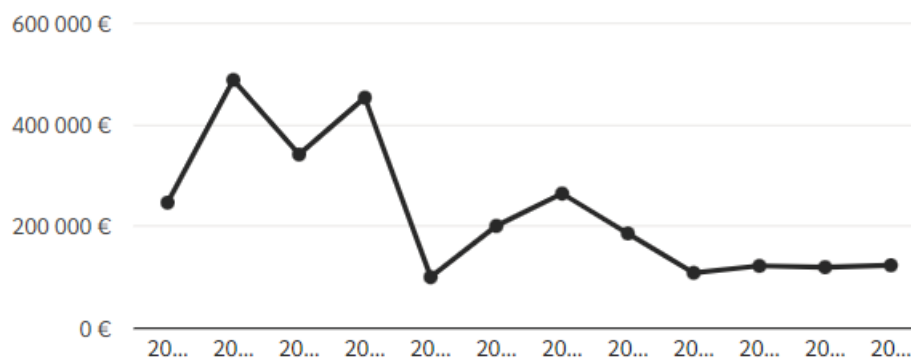

Obrázok: Vývoj výdavkov na rekreáciu, kultúru, ... v obci Nový Tekov
 Zdroj: 15.3.2026, <http://www.hospodarenieobci.sk/>

Bývanie a občianska vybavenosť 41 113 € 2 % 7 %

Výskum a vývoj v oblasti býva...	21 342 €	52 %	0 %
Verejné osvetlenie	10 106 €	25 %	13 %
Rozvoj bývania	9 666 €	24 %	18 %

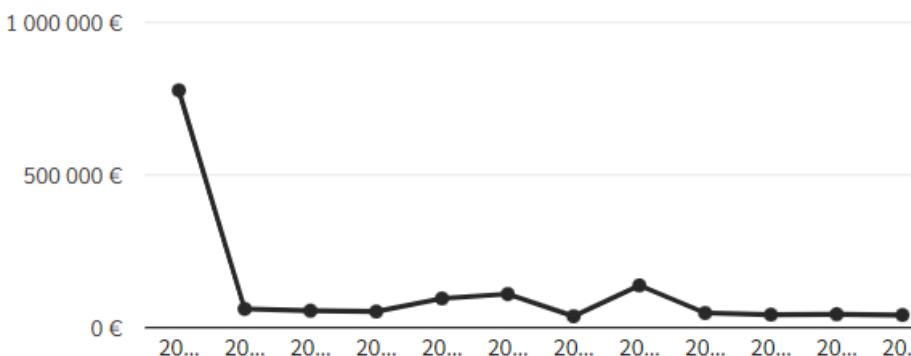

Obrázok: Vývoj výdavkov na bývanie ... v obci Nový Tekov
 Zdroj: 15.3.2026, <http://www.hospodarenieobci.sk/>

Ekonomická oblasť 5 249 € 0 % 4 %

Doprava	5 249 €	100 %	56 %
---------	---------	-------	------

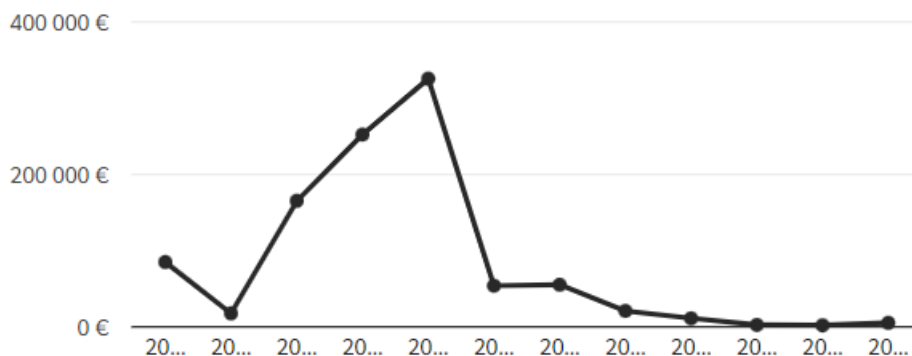

Obrázok: Vývoj výdavkov na ekonomickú oblasť v obci Nový Tekov
 Zdroj: 15.3.2026, <http://www.hospodarenieobci.sk/>

Finančné zdravie obce Nový Tekov 2024

Celkové skóre finančného zdravia obce Nový Tekov sa počíta ako vážený priemer zo skóre, ktoré dosiahla každá z jeho piatich zložiek - Celkový dlh, Dlhová služba, Bilancia bežného účtu, Závazky po lehote splatnosti a Závazky aspoň 60 dní po splatnosti. Tieto zložky majú váhu postupne 30 %, 10 %, 30 %, 15 % a 15 %. Obec Nový Tekov dosiahla skóre **6,0**

Historický vývoj

Celkové skóre finančného zdravia obce / VÚC sa počíta ako vážený priemer zo skóre, ktoré dosiahla každá z jeho piatich zložiek - Celkový dlh, Dlhová služba, Bilancia bežného účtu, Závazky po lehote splatnosti a Závazky aspoň 60 dní po splatnosti. Tieto zložky majú váhu postupne 30 %, 10 %, 30 %, 15 % a 15 %.

Poznámka: Na výpočet skóre týchto piatich zložiek finančného zdravia sa používa iný postup ako na výpočet pôvodných indikátorov, postup výpočtu je však odvodený od skóre indikátorov finančnej stability. Viac informácií možno nájsť v sekcii Metodika.

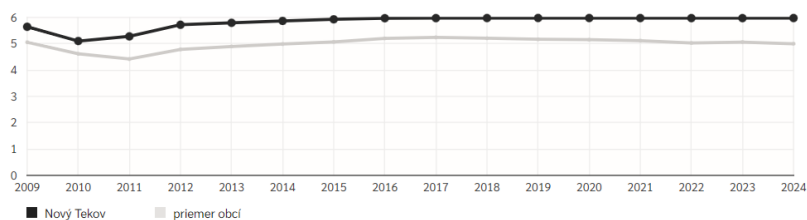

Obrázok Vývoj finančného zdravia obce Nový Tekov
 Zdroj: 15.3.2026, <http://www.hospodarenieobci.sk/>

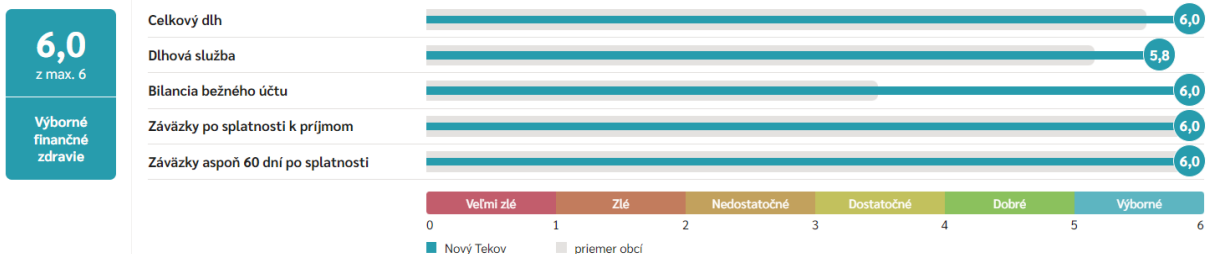

Obrázok Aktuálny stav finančného zdravia obce Nový Tekov
 Zdroj: 12.3.2026, <http://www.hospodarenieobci.sk/>

2.19. SAMOSPRÁVA

Vzťah samospráva – občan si vyžaduje vypracovať projekt klientského prístupu riešiaci ako, vzťah zamestnancov úradu, tak aj poslancov ku občanom a návštevníkom obce.

Obec Nový Tekov je samostatný územný samosprávny a správny celok Slovenskej republiky, ktorý svoje samosprávne kompetencie vykonáva samostatne (zákon SNR č. 369/1990 Zb. o obecnom zriadení).

Manažment a správa obce

Súčasná zariadenia verejnej správy a administratívy reprezentuje obecný úrad. Obecný úrad je výkonným orgánom obecného zastupiteľstva a starostu obce Nový Tekov. Obecný úrad zabezpečuje organizačné a administratívne veci obecného zastupiteľstva a starostu obce, ako aj orgánov zriadených obecným zastupiteľstvom. Obecné zastupiteľstvo má 7 poslancov.



Nasledujúca tabuľka prezentuje príslušnosť obyvateľov k jednotlivým úradom špecializovanej štátnej správy.

Príslušnosť k obyvateľov k úradom ŠŠS

Sídlo matričného úradu	Nový Tekov
Sídlo pracoviska daňového úradu	Levice
Sídlo pracoviska Obvodného oddelenia policajného zboru	Levice
Sídlo Okresného súdu	Levice
Sídlo Okresného riaditeľstva Hasičského a záchranného zboru	Levice
Sídlo pracoviska okresného úradu	Levice
Sídlo Územnej vojenskej správy	Nitra
Sídlo Okresného Úradu práce, sociálnych vecí a rodiny	Levice
Sídlo Okresného úradu životného prostredia	Levice
ŠÚ SR	

2.20 BEZPEČNOSŤ

Prácu polície v obci Nový Tekov v súčasnej dobe zabezpečuje pre občanov Obvodné oddelenie Obvodné oddelenie PZ Kalná nad Hronom Dlhá 13, 93532 Kalná nad Hronom. V pôsobnosti oddelenia sú nasledujúce obce: Kalná nad Hronom, Bajka, Beša, Dolný Pial, Dolná Seč, Horný Pial, Horná Seč, Iňa, Jesenské, Lok, Lula, Nový Tekov, Ondrejovce, Tehla, Tekovský Hrádok, Turá, Veľký Ďur, Vyšné nad Hronom, Žemliare.

Činnosť štátnej polície je upravená nariadením ministra vnútra Slovenskej republiky, ktorým sa upravuje činnosť obvodných oddelení Policajného zboru. Pri uskutočňovaní svojho poslania plní obvodné oddelenie úlohy najmä na úseku: ochrany verejného poriadku, boja proti trestnej činnosti odhaľovania a objasňovania priestupkov, odhaľovania a objasňovania trestných činov, stálej služby s cieľom zabezpečiť akcieschopnosť a potrebný kontakt s verejnosťou, obchádzkovej služby s cieľom zabezpečiť plnenie základných úloh policajného zboru. Oznamuje sa: narušenie verejného poriadku, spáchanie priestupku na nich alebo ich majetku, skutočnosti nasvedčujúce tomu, že bol spáchaný trestný čin na nich alebo na ich majetku, nezvestnosť osoby, krádež dokladov a evidenčných čísel motorových vozidiel, rušenie občianskeho spoluzitia.

Obec v súčasnosti nemá zriadenú obecnú políciu.

2.21. IDENTIFIKÁCIA HLAVNÝCH VONKAJŠÍCH FAKTOROV ROZVOJA ÚZEMIA A ANALÝZA VPLYVU VONKAJŠIEHO PROSTREDIA NA VÝVOJ SITUÁCIE V ÚZEMÍ

Obec Nový Tekov je súčasťou Vyššieho územného celku Nitra. Táto časť identifikuje hlavné faktory vonkajšieho prostredia, ktoré priamo alebo nepriamo ovplyvňujú vývoj mesta. Nitriansky kraj je prevažne vidiecky, pomaly rastúci región SR, s primeranou atraktivitou a pozíciou, priemerným stupňom pripravenosti na inovácie, priemerne konkurencieschopný mimo centra rozvojových aktivít EÚ a s možnosťou cezhraničnej spolupráce s Maďarskou republikou. Po Košickom a Prešovskom kraji je najľudnatejším krajom SR. NK je prevažne vidieckym regiónom SR (46,8 % mestského obyvateľstva), kde sa výrazne prejavuje starnutie populácie a pokles detskej zložky obyvateľstva. NK vykazuje rast ekonomicky aktívneho obyvateľstva. NK sa vyznačuje priemernou zamestnanosťou (miera zamestnanosti 64,1 %). V prípade NK bude nevyhnutné vyvíjať pracovné príležitosti najmä pre ekonomicky aktívne obyvateľstvo, ktoré dochádza za prácou do iných regiónov (približne 27 000 ekonomicky aktívneho obyvateľstva). Najviac zamestnaných v kraji je v priemysle (okolo 36 %) a vysoký podiel na zamestnanosti predstavujú verejné služby (23 %) a celkovo služby (56 %). NK patrí k najproduktívnejším poľnohospodárskym regiónom SR s celkovou výmerou poľnohospodárskej pôdy 468 669 ha, čo je najviac v SR a podiel poľnohospodárskej pôdy v SR (19,3 %). Priaznivo možno hodnotiť vývoj sektorovej štruktúry v regióne, ktorý prešiel pomerne rýchlo sektorovou reštrukturalizáciou a posilnil pozíciu najvýznamnejších sektorov (strojársky a chemický priemysel), nasledovaný vybranými segmentmi spotrebného priemyslu a elektrotechnickým priemyslom. V kraji existujú 4 priemyselné parky. Nitriansky kraj nepatrí medzi najnavštevovanejšie kraje SR, disponuje nízkou ubytovacou kapacitou a dosiahol jednu z najnižších návštevnosti (6,3 %) v rámci SR. Celkom možno očakávať, že NK si ťažko udrží pozíciu pomerne hospodársky a sociálne stabilného regiónu a bude sa pomaly približovať k úrovni priemeru EÚ 27. V priemyselnej výrobe bude viac dominovať energetika. Vďaka novým zahraničným investíciám by sa mohol zvýšiť podiel strojárkeho,



elektrotechnického a automobilového priemyslu, prostredníctvom inovácií aj chemického priemyslu, ohrozená je pozícia lodiarkeho priemyslu. Inovačný potenciál regiónu by sa mal v budúcnosti zamerať na inovácie v elektrotechnickom priemysle a energetike, zvyšovanie spotreby energie z obnoviteľných zdrojov, technológií znižujúcich nepriaznivý dopad na životné prostredie a predovšetkým v oblasti poľnohospodárstva a pod. Oblasť Nitry síce má rovnaké štrukturálne problémy v oblasti výskumu, vývoja a inovácií ako zvyšok Slovenska - nedostatočné prístrojové vybavenie a nedostatočná technická infraštruktúra výskumu a vývoja, ale v kraji je sústredená významná a jedinečná vedeckovýskumná základňa pre oblasť poľnohospodárstva. NK je pomerne dobre dopravne prepojený s ostatnými časťami SR aj napriek absencii diaľnic s dopravným uzlom mesta Nitra. Zastúpené sú všetky druhy dopravy okrem leteckej (miestne letisko Nitra - Janíkovce). Špecifické postavenie má aj vodná doprava a jej význam rastie (Dunaj a prístav celoštátneho významu v Komárne).

Charakteristika špecifických stránok regiónu

V porovnaní s regiónmi vyspelých krajín EÚ a regiónmi SR možno konštatovať, že NK využíva iba čiastočne svoj rozvojový potenciál. Najvýraznejšie rezervy sa nachádzajú v nedostatočnej úrovni využívania inovačného potenciálu najmä v poľnohospodárstve a chemickom priemysle. Dôsledkom toho je jeho slabé prenikanie do priemyslu, ale najmä poľnohospodárstva a následne služieb v odvetviach sústredených v regióne. V porovnaní so svetovými trendmi zvyšovania kvality verejných služieb cestou informatizácie a s vývojom v okolitých krajinách je úroveň informatizácie NK nízka. NK sa v posledných rokoch aj napriek svojmu potenciálu začal prepadať vo svojej výkonnosti v porovnaní s ostatnými regiónmi SR. Za najväčší rozvojový potenciál NK možno považovať:

- existujúcu sieť vedeckých a výskumných inštitúcií a potenciál vysokoškolskej pracovnej sily vhodnej pre rozvoj výskumu a vývoja,
- nadregionálne väzby na rýchlorašúce regióny,
- lodnú cestu po Dunaji s prístavmi v Komárne a Štúrove medzinárodného významu.

Konkurenčná výhoda

Konkurenčná výhoda NK je tvorená vysokým inovačným potenciálom a vysokoškolsky kvalifikovanou pracovnou silou v oblasti poľnohospodárstva a chemického priemyslu a predpokladmi pre rozvoj biotechnológií, nový typ sociálnych služieb a zdravotnej starostlivosti.

Strategické ciele:

1. veda, výskum, inovácie zamerané na oblasť poľnohospodárstva a chemického priemyslu,
2. komplexný rozvoj vidieka a pôdohospodárstvo,
3. územná a medziregionálna spolupráca,
4. udržateľný rozvoj krajiny.

Očakávané dopady:

- zvýšenie inovačnej kapacity a potenciálu najmä v oblasti poľnohospodárstva, chemického priemyslu a alternatívnych zdrojov energie,
- komplexný rozvoj vidieka, udržateľný rozvoj krajiny ako súčasť kvality života v regióne,
- posilnenie vnútroregionálnych, ale aj nadregionálnych a medzinárodných väzieb v strategických rozvojových oblastiach,
- zlepšenie demografickej situácie v regióne,
- zvýšenie orientácie regionálnej ekonomiky na nové typy služieb v sociálnej a zdravotníckej oblasti.

2.22. EX-POST HODNOTENIE PREDCHÁDZAJÚCEHO PHRSR

Obec v predchádzajúcom období realizovala niekoľko väčších a menších projektov zameraných hlavne na rekonštrukcie miestnych komunikácií, investície na obecnom úrade, zrekonštruovala základnú školu. Ďalej realizovala práce na materskej škole, kultúrnom dome, námestí, športovej infraštruktúre, v rámci obecného cintorína, či verejnom osvetlení. Obec čiastočne zabezpečila rozvoj verejných priestranstiev.

2025

2024

2023

2022



2021

2020

2019

2018

2017

2016

3 SWOT ANALÝZY

Nasledujúca SWOT analýzy sa zameriavajú na silné, slabé stránky, príležitosti a riziká prioritných rozvojových oblastí. Na ich základe budú formulované hlavné rozvojové ciele.

Analýza SWOT

Sledovať a vyhodnocovať vývojové trendy v regióne v neustále sa meniacom vonkajšom prostredí, identifikovať trend sociálno-ekonomického rozvoja, alebo smer vývoja ako príležitosť alebo hrozbu, je v súčasnosti pre obec Nový Tekov nevyhnutnosť. To, čo sa na prvý pohľad zdá ako príležitosť, ňou vo vzťahu k zdrojom obce, kultúre, ľudským zdrojom, životnému prostrediu a hospodárstvu, uplatňovanej stratégii vôbec nemusí byť.

Nástrojom pre celkovú analýzu vonkajších a vnútorných činiteľov je SWOT analýza. Predstavuje kombináciu dvoch analýz, S - W a O - T. Účelom SWOT analýzy je posúdenie vnútorných predpokladov podniku k uskutočneniu určitého rozvojového zámeru a podrobenie rozboru i vonkajších príležitostí a obmedzení určované potrebami obyvateľov a subjektov v rámci obce. Na jej základe môže obec prikrčiť k formulácii špecifických cieľov.

Schéma SWOT analýzy:

		S - silné stránky	W - slabé stránky
		1. 2. ... 10.	1. 2. ... 10.
1. 2. ... 10.	O - príležitosti	1. 2. Stratégia SO ... 10.	1. Stratégia WO 2. Stratégia WO ... 10.
1. 2. ... 10.	T - hrozby	1. 2. Stratégia ST ... 10.	1. Stratégia WT 2. Stratégia WT ... 10.

SO – využiť silné stránky na získanie konkurenčnej výhody

WO – prekonať slabiny využitím príležitostí

SW – využiť silné stránky na čelenie hrozbám

WT – minimalizovať náklady a čeliť hrozbám

Analýza príležitostí a rizík - O-T

O – T analýza umožňuje rozlíšiť atraktívne príležitosti v obci, ktorá skrýva potenciál územia a ktoré môžu obci priniesť výhody pri dosahovaní vyváženého rastu. Súčasne tiež nabáda k zamysleniu nad problémami, s ktorými bude obec riešiť v rámci Integrovannej stratégie.

Znamená to teda, že obec musí sledovať významné sily makroprostredia (demografické, ekonomické, technologické, politické, legislatívne, sociálne a kultúrne) a tiež tých účastníkov mikroprostredia, ktorí ovplyvňujú jej schopnosť dosiahnuť v regióne prospech (neziskové organizácie, orgány miestnych samospráv, podnikateľské subjekty, miestni aktéri a verejnosť).



Príležitosti sú posudzované z hľadiska ich atraktívnosti a pravdepodobnosti úspechu. Pravdepodobnosť, že obec dosiahne úspech pri ekonomickom raste, nezávisí len od jej konkurenčnej sily, oproti konkurenčným regiónom, ale aj od toho či je táto sila v porovnaní s konkurenciou väčšia.

V rámci analýzy SWOT sa obec koncentruje na identifikáciu potenciálnych príležitostí – existencia stabilného hospodárskeho prostredia, kvalitné životné prostredie, prírodný potenciál, historicko-kultúrne hodnoty, rozvinutá sieť inštitúcií verejných služieb, objekty cestovného ruchu..

Kvadrant 1 pozostáva z príležitosti ponúkajúcich najvyšší úžitok pre obec, preto by sa mal manažment obce sústrediť na tieto aktivity. Naopak, príležitosti v kvadrante 4 sú buď príliš malé, alebo ich obec nebude vedieť dostatočne využiť. Príležitosti v kvadrante 2 a 3 sú zaujímavé len v prípade, že existuje možnosť zvýšenia ich atraktívnosti alebo pravdepodobnosti úspechu.

		Matica príležitostí				Matica rizík	
		Pravdepodobnosť úspechu				Pravdepodobnosť nastatia	
		vysoká	nízka			vysoká	nízka
Atraktívnosť	vysoká	1	2	Vážnosť	vysoká	1	2
	nízka	3	4		nízka	3	4

Riziká sú klasifikované z hľadiska ich vážnosti a pravdepodobnosti výskytu. Pri analýze okolia z hľadiska možných hrozieb je potrebné zamerať sa na potenciálne hrozby. Riziká z 1. kvadrantu môžu obec vážne zraniť, preto treba pripraviť plán strategických aktivít, keďže pravdepodobnosť ohrozenia je vysoká. Riziká v 2. a 3. kvadrante treba podrobiť dôkladnému skúmaniu v prípade, ak sa stávajú kritickými, netreba však zostavenie plánu eventuálnych alternatív. Riziká v 4. kvadrante sú malé a väčšinou ich možno ignorovať. Spojením hlavných príležitostí a rizík, ktoré ovplyvňujú rozvoj obce, sa stratégovia snažia zistiť mieru celkovej atraktívnosti trhu. Existujú štyri možnosti:

- *Ideálny rozvoj*, ktorý sa vyznačuje mnohými príležitosťami, ale iba niekoľkými (ak vôbec nejakými) rizikami.
- *Špekulatívny rozvoj*, vyznačujúce sa vysokými príležitosťami i vysokými rizikami.
- *Zrelý rozvoj*, vyznačuje sa nízkymi príležitosťami i nízkymi rizikami.
- *Problémový rozvoj*, má nízke príležitosti, ale vysoké riziká.

Externé prostredie vytvára nielen príležitosti, ale prezentuje aj sériu rizík. Riziko je výzva, poukazuje na nevýhodný trend vývoja vo vonkajšom prostredí, ktorý v prípade pasívnej reakcie zo strany podniku ohrozí jeho trhovú pozíciu.

Analýza silných a slabých stránok – S-W analýza

Hodnotenie vplyvu vonkajších činiteľov, vykonávané so zámerom stanoviť ciele obce, musí byť doplnené rozborom vnútorných činiteľov. Viaceré regióny dnes aj poznajú príležitosti, ktoré im potenciál ponúka, avšak chýba im schopnosť ich využiť. Na základe analýzy silných a slabých stránok vie obec stanoviť, čo je z hľadiska súčasnej a očakávanej situácie rozumné konať. Za dôležité znaky konkurenčnej sily obce sa považuje – kvalitné ľudské zdroje, rozvinuté podnikateľské prostredie, dobrý prírodný potenciál, výhodná poloha a dopravná dostupnosť, a iné.. Za dôležité znaky konkurenčnej slabosti sa považuje – strácanie pozície voči konkurenčným regiónom, nedostatok finančných zdrojov na rozvoj, klesajúca demografická krivka, vysoká nezamestnanosť, zlý technický stav základnej infraštruktúry atď. Pri hodnotení silných a slabých stránok je potrebné každý faktor odstupňovať podľa dôležitosti (rozhodujúca silná stránka, marginálna silná stránka, neutrálny faktor, rozhodujúca slabá stránka, marginálna slabá stránka) a podľa intenzity jeho vplyvu - výkonu (vysoký, stredný, nízky). Výsledok spojenia stupňa výkonu a dôležitosti predstavuje štyri možné alternatívy:

		Matica výkonu a dôležitosti	
		Výkon	
		vysoký	nízky
Dôležitosť	vysoká	1 Sústrediť snahu	2 Udržať snahu
	nízka	3 Nízka priorita	4 Možné nadmerné investovanie

Kvadrant 1 pozostáva z oblastí, ktoré sú dôležité, ale v ktorých obec momentálne vykazuje slabý výkon, preto sa musí sústrediť na posilnenie týchto oblastí. *Kvadrant 2* pozostáva z oblastí, v ktorých je síce mesto úspešné, ale do budúcnosti si musí túto úspešnosť udržať. *Kvadrant 3* tvoria oblasti, ktoré nie sú dôležité, zdokonalenia v tomto kvadrante majú nízku prioritu. V *kvadrante 4* nie sú



dôležité oblasti, pričom rozvoj a snaha sú zbytočne silné. Na základe tejto analýzy je zrejmé, že silné stránky sa nemusia vždy pretransformovať do konkurenčnej výhody obce. Dôvodov, prečo je to tak, je niekoľko, pričom najčastejšími obyvateľmi vnímaná nízka dôležitosť poskytovaných služieb a bodov rozvoja. Identifikácia silných miest obce je možná len na základe porovnania s ich hlavnými konkurentmi v regióne. Ani sústredenie sa na prekonanie všetkých slabých stránok nemusí priniesť očakávaný efekt, pretože náklady potrebné na ich transformovanie do silnej stránky sa nemusia vrátiť. Pozornosť treba venovať príležitostiam, v ktorých má obec najviac silných stránok, alebo oblastiam, v ktorých sa vzhľadom na veľkú príležitosť a potenciálnu návratnosť investícií ukazuje efektívne vytvorenie nových silných stránok. Príklady z praxe uvádzajú, že i málo rozvinutý región má popri slabých miestach aj silné miesta, ktoré pokiaľ dokáže správne identifikovať a využiť, vytvárajú predpoklady pre trvalý a vyrovnaný sociálno-ekonomický rozvoj. Nasledujúce grafy prezentujú pohľad obyvateľov a poslancov na silné a slabé stránky obce Nový Tekov a kvalitu života v obci.

3.1 HOSPODÁRSTVO A VEDECKO-TECHNICKÝ ROZVOJ

Silné stránky	Slabé stránky
<ul style="list-style-type: none"> - rozsiahle plochy hospodárskych lesov v okolí obce – 432,2 ha, - poľnohospodárska pôda zaberajúca cca. 2251,4 ha katastra obce, - 30 podnikateľských subjektov – právnická osoba, - celkovo 61 podnikateľských subjektov fyzické osoby, - dobrá dostupnosť okresného mesta Levice, - rýchla dostupnosť mesta Tlmače, - vhodné podmienky na rozvoj vinárskeho cestovného ruchu, 	<ul style="list-style-type: none"> - stagnujúci pracovný trh v obci a v celej lokalite okresu Levice, - relatívne vysoká miera nezamestnanosti v produktívnom veku, - nízke možnosti zamestnania v obci, ale aj okrese Levice, - nízke priemerné mzdy v regióne, - stagnácia podnikateľskej sféry, nerozvíjajúce sa MaSP, - absentujúca železničná doprava priamo v obci, - nízky počet obyvateľov v obci, - nevyhovujúca vzdelanostná štruktúra obyvateľov,
Príležitosti	Ohrozenia
<ul style="list-style-type: none"> - orientovanie sa na výrobu bez negatívnych účinkov na životné prostredie, - preferovanie a profilovanie hospodárskej základne pre rozvoj malého podnikania s orientáciou na rozvoj tradičných foriem výroby, - vytváranie podmienok pre rozvoj hospodárskych aktivít, pre tvorbu nových pracovných príležitostí a rozvoj zamestnanosti na území obce, predovšetkým pre miestne pracovné sily, - možnosť získania finančných prostriedkov z fondov EU, - rozvoj environmentálne vhodných technológií, - vytvorenie nových pracovných miest najmä v malom podnikaní a službách, 	<ul style="list-style-type: none"> - administratívne opatrenia obmedzujúce plnohodnotný rozvoj cestovného ruchu, - veľká administratívna náročnosť pre získanie financií zo štátnych dotácií a z fondov EU, - nedostatok investičného kapitálu,

Schéma SWOT analýzy:

	S silné stránky	W slabé stránky
O príležitosti	Stratégia SO 7	Stratégia WO 8 5 6
T hrozby	Stratégia ST 3	Stratégia WT

V oblasti hospodárstva dochádza k prevahe silných stránok. Je nevyhnutné zabezpečiť využitie silných stránok na elimináciu slabých stránok. Problémom obci je nízky počet obyvateľov a nevybudovaná podnikateľská základňa.



3. 2. DOPRAVA A KOMUNIKÁCIE

Silné stránky	Slabé stránky
<ul style="list-style-type: none"> - prechádzajúca cesta I/76 a III. tr. III/1626 zabezpečuje pomerne rýchlu dostupnosť okresného mesta Levice, ako aj mesta Tlmače, - vybudovaná sieť miestnych komunikácií, - dobré pokrytie obce zastávkami SAD, 	<ul style="list-style-type: none"> - potrebná rekonštrukcia miestnych komunikácií, - nedobudované chodníky pozdĺž cesty I. a III., - nedostatok finančných prostriedkov na údržbu technickej infraštruktúry, - absencia priameho železničného spojenia,
Príležitosti	Ohrozenia
<ul style="list-style-type: none"> - revitalizácia verejných komunikačných priestorov, - vybudovanie peších a cyklistických prepojení za účelom efektívneho prepojenia s ostatnými časťami obce a prírodnými hodnotami, - možnosť získania finančných prostriedkov z fondov EÚ, 	<ul style="list-style-type: none"> - malá miera podpory miest a obcí zo strany štátu, - zhoršujúci sa stav obecných stavieb, - nevýhodné podmienky čerpania prostriedkov z EÚ fondov, - zvyšujúce sa náklady na údržbu a opravy cestnej infraštruktúry, - oneskorená výstavba a modernizácia cestnej siete, - zhoršenie dopravnej obsluhy, - spomalenie hospodárskeho rastu, - trvalý presun cestujúcich z verejnej osobnej dopravy na individuálnu dopravu,

Schéma SWOT analýzy:

	S silné stránky	W slabé stránky
O príležitosti	Stratégia SO 3	4 Stratégia WO 3
T hrozby	Stratégia ST 4	8 Stratégia WT

V oblasti technickej infraštruktúry výrazne prevládajú slabé stránky nad silnými. Odporúča sa využiť stratégie SO a ST - kde musí obec prekonať slabiny využitím príležitostí, hlavne možnosťou využitia čerpania nenávratných finančných prostriedkov národných ako aj nadnárodných.

3.3 TECHNICKÁ INFRAŠTRUKTÚRA

Silné stránky	Slabé stránky
<ul style="list-style-type: none"> - dobré pokrytie územia verejným osvetlením, - obec pripojená na elektrickú rozvodnú sieť, - dostatočná kapacita elektrickej siete, - vybudovaná vodovodná rozvodná sieť (92,16 %), - vybudovaná rozvodná sieť plynu (79,31 %), - existencia 2 obecných cintorínov, 	<ul style="list-style-type: none"> - negatívny stav nehnuteľného majetku obce, - potrebná rekonštrukcia verejného vodovodu a vodných zdrojov, - potrebné rozšírenie kapacity elektrickej rozvodnej siete,
Príležitosti	Ohrozenia
<ul style="list-style-type: none"> - kompletná rekonštrukcie elektrickej rozvodnej siete – uloženie do zeme, - možnosť získania finančných prostriedkov z fondov EÚ, - využitie významnej geografickej polohy územia z hľadiska prechádzajúcich dopravných koridorov, 	<ul style="list-style-type: none"> - malá miera podpory miest a obcí zo strany štátu, - zhoršujúci sa stav obecných stavieb a komunikácií, - nevýhodné podmienky čerpania prostriedkov z EÚ fondov,

Schéma SWOT analýzy:

	S silné stránky	W slabé stránky
O príležitosti		



	3
Stratégia SO	Stratégia WO
6	3 0
Stratégia ST	3
Stratégia WT	
T hrozby	

V oblasti technickej infraštruktúry výrazne prevládajú slabé stránky nad silnými. Odporúča sa využiť stratégie SO a ST – kde musí obec prekonať slabiny využitím príležitostí, hlavne možnosťou využitia čerpania nenávratných finančných prostriedkov národných ako aj nadnárodných.

3.4 ODPADOVÉ HOSPODÁRSTVO

Silné stránky	Slabé stránky
<ul style="list-style-type: none"> - kvalitná legislatíva pre nakladanie s KO a DSO, - zabezpečený odvoz TKO, - zavedený separovaný zber v obci, - fungujúci systém odvozu a likvidácie komunálneho odpadu, - vybudovaná splašková kanalizačná sieť s ČOV (83,07 %), 	<ul style="list-style-type: none"> - nedoriešená likvidácia a využitie rastlinného odpadu, - nedostatok odpadových nádob na zmiešaný komunálny odpad a separovaný zber, - nedostatočne dobudované žľaby na odvádzanie povrchových vôd, - absencia vsakovacích jám pozdĺž miestnych komunikácií, - absencia technických opatrení na odvedenie prívalových vôd do recipientu potoka, - nevybudovaný zberný dvor pre separovaný zber, - potrebné rozšírenie separovaného zberu o ďalšie komodity, - nízka miera vynútiteľnosti práva v oblasti ŽP,
Príležitosti	Ohrozenia
<ul style="list-style-type: none"> - výstavba zberného dvora pre separovaný zber a obstaranie potrebných mechanizmov, - zabezpečiť efektívny separovaný zber v celej obci, - možnosti materiálového, resp. energetického využitia odpadov pri rešpektovaní duálnych vlastností odpadov, - dôsledné plnenie kvalítne stanovených cieľov v oblasti odpadového hospodárstva, - odstránenie zdrojov znečistenia povrchových a podzemných vôd, - možnosti získania finančných prostriedkov z fondov EÚ, - dodržiavanie noriem EÚ v oblasti produkcie znečisťujúcich látok v priemysle, 	<ul style="list-style-type: none"> - ohrozená kvalita povrchových vôd toku Hron, - zhoršenie zdravotného stavu obyvateľstva, - znečistenie ovzdušia veľkými zdrojmi znečistenia, - dopady na zdravotný stav obyvateľov, - nárast množstva vyvázaných odpadov, pretrvávajúce vykurovanie hlavne tuhými palivami, - nárast množstva vyvázaných odpadov, - nízka disciplína pri nakladaní s odpadmi, - neriešenie problému existencie „čiernych“ skládok,

Schéma SWOT analýzy:

	S silné stránky	W slabé stránky
O príležitosti	Stratégia SO	Stratégia WO
	5	8
	0 2	7
T hrozby	Stratégia ST	Stratégia WT
		8



V prípade životného prostredia prevládajú slabé stránky nad silnými. Je to dôsledok nedobudovaného systému na likvidáciu a čistenie odpadových vôd. Odporúča sa využitie stratégie WO a WT – čeliť hrozbám využitím silných stránok a príležitostí.

3.5 ŽIVOTNÉ PROSTREDIE

Silné stránky	Slabé stránky
<ul style="list-style-type: none"> - kvalitná legislatíva pre nakladanie s KO a DSO, - zabezpečený odvoz TKO, - relatívne stabilný, až znižujúci sa objem produkovaného odpadu, - prechádzajúce hydričné koridory, - plochy lesov v okolí obce, - príjemné prostredie pre bývanie, zachovaná príjemná urbanistická mierka zástavby (pôdorysná štruktúra, pomerná rozvoľnosť zástavby, relatívne nízka zástavba, územné väzby medzi obytnou zástavbou a prírodným prostredím), - obec Nový Tekov sa nachádza v unikátnom zoskupení prírodných krajinných daností vysokej ekologickej, prírodnej aj historickej hodnoty, - kompletná plynofikácia obce (79,31 %), - vybudovaná kanalizačná sieť s ČOV (83,07 %), 	<ul style="list-style-type: none"> - existencia JE Mochovce v bezprostrednej blízkosti obce, - nevyhovujúci technický stav tepelného hospodárstva, - potreba čistenia odvodňovacích kanálov, - nedostatočne oddelená zeleň od spevnených plôch, - existencia čiernych skládok, - nízka miera vynútiteľnosti práva v oblasti ŽP, - nedostatočná informovanosť obyvateľstva o stave ŽP, - nedostatok technických kapacít zberu, dopravy, triedenia, zhodnocovania a likvidácie odpadov, - absencia povodňových máp,
Príležitosti	Ohrozenia
<ul style="list-style-type: none"> - čistenie odvodňovacích kanálov a revitalizácia ich okolia, - odstránenie zdrojov znečistenia povrchových a podzemných vôd ohrozujúcich zdroje vody, - zvýšiť právne vedomie obyvateľstva vo sfére životného prostredia, - rozvoj ekologického poľnohospodárstva a ekologizácia priemyselnej výroby, - možnosti získania finančných prostriedkov z fondov EU, 	<ul style="list-style-type: none"> - ohrozená kvalita podzemných a povrchových vôd, - zhoršenie zdravotného stavu obyvateľstva, - znečistenie ovzdušia veľkými zdrojmi znečistenia, - dopady na zdravotný stav obyvateľov, - zníženie biodiverzity, - tlak na životné prostredie a pôvodnú krajinu, urbanizácia krajiny, - radikalizácia zmien v životnom prostredí na miestnej a globálnej úrovni (povodne, veterné smršte, otepľovanie, klimatické zmeny),

Schéma SWOT analýzy:

	S silné stránky	W slabé stránky
O príležitosti	Stratégia SO 9	9 Stratégia WO 5
T hrozby	Stratégia ST 9	7 Stratégia WT

Note: In the original image, a yellow box highlights the SO and WO quadrants, and a red box highlights the ST and WT quadrants.

V prípade životného prostredia prevládajú slabé stránky nad silnými. Je to dôsledok nedobudovaného systému na likvidáciu a čistenie odpadových vôd a existenciou záťažových prevádzok v Nitrianskom kraji. Odporúča sa využitie stratégie SO – prekonať slabiny využitím príležitostí a minimalizovať náklady súvisiace so slabými stránkami.

3.6 SOCIÁLNA OBLASŤ A ZDRAVOTNÍCTVO

Silné stránky	Slabé stránky



<ul style="list-style-type: none"> - funkcia osobitného príjemcu sociálnych dávok, - stretnutia dôchodcov, - pomoc v krízových situáciách (živelná pohroma, rodinná tragédia....), - organizované malé obecné služby pre nezamestnaných, - občianske združenia v obci, - opatrovateľská služba zabezpečená obcou, 	<ul style="list-style-type: none"> - absencia zariadenia pre seniorov, - nedoriešená sociálna sieť, - nízky počet obyvateľov bráni rozvojovým aktivitám v tejto oblasti,
Príležitosti	Ohrozenia
<ul style="list-style-type: none"> - možnosť použitia 2% daní daňových subjektov na prioritné potreby zdravotníctva, - zakladanie mimovládnych neziskových organizácií poskytujúcich všeobecne prospešné služby, - rozšírenie aktívnych opatrení na trhu práce na podporu vzdelávania a prípravy pre trh práce a na podporu zamestnávania v atypických formách pracovných vzťahov, najmä pre rodičov počas materskej dovolenky a rodičovskej dovolenky, - podpora rozvoja sociálnych služieb, a iných opatrení, Projektov a programov na podporu sociálneho začleňovania ohrozených skupín podľa ich špecifických potrieb, - dôrazné uplatňovanie princípu subsidiarity, - možnosti získania finančných prostriedkov z fondov EU, 	<ul style="list-style-type: none"> - rast počtu obyvateľov v seniorskej kategórii, - zhoršujúca sa sociálna situácia niektorých skupín obyvateľstva, - zhoršovanie zdravotného stavu stredného veku, - rast počtu srdcovo-cievnych chorôb, - rast nádorových ochorení tráviaceho traktu, - vysoký výskyt alergických ochorení, - pokles výdavkov na preventívnu zdravotnú starostlivosť, - pretrvávajúce stereotypy v mobilitnom správaní sa pracovnej sily, - nízky záujem zamestnávateľov o prijímanie uchádzačov o zamestnanie na podporované pracovné miesta, - nedostatočný záujem zamestnávateľov o udržateľnosť vytvorených pracovných miest, - prehlbovanie chudoby u niektorých skupín populácie a reprodukcia chudoby, - zvyšujúci sa počet klientov odkázaných na pomoc iných nesystematickou preventívnou prácou v prirodzenom rodinnom a otvorenom prostredí, - zvyšujúce sa finančné náklady na sociálne služby a iné opatrenia pretrvávaním poskytovaní tradičných foriem pomoci a služieb pobytového charakteru a riziko znižovania kvality života občanov finančnou náročnosť sociálnych služieb pre klienta,

Schéma SWOT analýzy:

	S silné stránky	W slabé stránky
O príležitosti	Stratégia <i>SO</i>	Stratégia <i>WO</i>
	6	3
T hrozby	Stratégia <i>ST</i>	Stratégia <i>WT</i>
	13	6

V tomto prípade prevládajú slabé stránky a ohrozenia nad silnými stránkami a príležitosťami. Odporúča sa využiť stratégiu *ST* a *WT* – kde sa obec môže zamerať len na minimalizovanie nákladov súvisiacich s poskytovaním sociálnych služieb a čeliť hrozbám, ktoré sú s týmito službami spojené. Odporúča sa obci zabezpečiť nevyhnutné sociálne služby pre obyvateľov a ostatné služby ponechať poskytovateľom v meste Levice.

3.7 ŠKOLSTVO A ŠPORT

Silné stránky	Slabé stránky
<ul style="list-style-type: none"> - prítomnosť materskej škol (29 detí v roku 2024), - existencia športového klubu - TJ Družstevník Nový Tekov, - viacúčelové ihrisko, určené na hry ako volejbal, basketbal, tenis apod. - športový areál so šatňami a saunou, 	<ul style="list-style-type: none"> - neatraktívnosť učiteľského povolania a neadekvátne finančné ohodnotenie, - nesystémová reforma vzdelávacej sústavy,



<ul style="list-style-type: none"> - futbalové ihrisko s veľkou tribúnou, - v obci vybudované detské ihriská, - minigolfové ihrisko a bowlingová dráha, 	
Príležitosti	Ohrozenia
<ul style="list-style-type: none"> - dovybavenie materskej školy, - dobudovanie a vybavenie športových, športovo-rekreačných a oddychových plôch v obci Nový Tekov, - vytváranie územných a priestorových podmienok pre realizáciu rozličných športových, rekreačných a oddychových aktivít, - zefektívnenie spolupráce s krajským mestom na regionálnej úrovni, - možnosť získania finančných prostriedkov z fondov EU, 	<ul style="list-style-type: none"> - vplyv nežiadúcich javov na deti a mládež (závislosti, konzumnej kultúry...), - nárast sociálnej ohrozenosti mládeže,

Schéma SWOT analýzy:

	S silné stránky	W slabé stránky
O príležitosti	Stratégia SO 7	Stratégia WO 5
T hrozby	Stratégia ST 2	Stratégia WT 2

V oblasti vzdelávania je situácia vyrovnaná. Odporúča sa využitie stratégie SO a ST – čeliť hrozbám využitím príležitostí a minimalizovať náklady súvisiace so slabými stránkami. V oblasti športu podporovať rekonštrukciu starej a výstavbu športovej infraštruktúry v obci. Je potrebné podporovať organizovanú športovú činnosť.

3.8 KULTÚRA

Silné stránky	Slabé stránky
<ul style="list-style-type: none"> - dlhoročná história obce, tradície, - prítomnosť kultúrnych pamiatok (kostol), - zabezpečenie priestorov pre kultúrne aktivity, - rozvoj a uchovávanie kultúrnych tradícií a folklóru, - posedenie s dôchodcami v rámci mesiaca úcty k starším, - dobré kultúrne povedomie obyvateľov, - vybudovaný a zrekonštruovaný kultúrny dom, - činnosť občianskych združení, Tekovan, Hroneko Veselí tekovskí vinári - Dobudovaná obecná pivnica s amfiteátrom 	<ul style="list-style-type: none"> - neexistencia zariadenie propagujúceho tradičné remeslá z okolia obce,
Príležitosti	Ohrozenia
<ul style="list-style-type: none"> - lepšia koordinovanosť a propagácia kultúrnych aktivít obce, - rozvoj sponzorovania kultúry, - obnova zanikajúcich tradícií, - vydanie multimediálnych propagačných materiálov o obci, jej kultúrnom dedičstve a tradícií, - zefektívnenie spolupráce s okolitými obcami na regionálnej úrovni, - možnosť získania finančných prostriedkov z fondov EU, 	<ul style="list-style-type: none"> - zoslabovanie tradičného vnímania obce Nový Tekov, - posun priorít mládeže ku konzumnej kultúre,

Schéma SWOT analýzy:

	S silné stránky	W slabé stránky
O príležitosti	1	



	Stratégia SO	Stratégia WO
	9	6
T hrozby	Stratégia ST	Stratégia WT
	3	1
		2

V oblasti kultúry je situácia vyrovnaná. Odporúča sa využitie stratégie ST – prekonať slabiny využitím príležitostí a minimalizovať náklady súvisiace so slabými stránkami. V oblasti kultúry podporovať výstavbu kultúrnej infraštruktúry a organizovanú kultúrnu činnosť.

3.9 PROPAGÁCIA A CESTOVNÝ RUCH

Silné stránky	Slabé stránky
<ul style="list-style-type: none"> - bohaté kultúrne dedičstvo, - dlhoročná vinárska tradícia, - ubytovacie kapacity v obci, - strategická východisková poloha na poznávacie výlety do širšieho okolia obce, - obec je svojou polohou ideálna pre uskutočňovanie poznávacej turistiky, 	<ul style="list-style-type: none"> - málo rozvinutý cestovný ruch, - nedostatočná propagácia goodwillu a CR obce, - nedostatočné služby v oblasti cestovného ruchu, - slabá kooperácia s cestovnými kancelárkami, - slabá propagácia tradičných umení a remesiel v obci,
Príležitosti	Ohrozenia
<ul style="list-style-type: none"> - dobré možnosti (existencia poľných ciest) pre budovanie cyklistických a rekreačných trás, - zavádzanie nových produktov cestovného ruchu v súvislosti s agroturistikou, - iniciatíva spoločenských, kultúrnych, športových,... organizácií, - spolupráca na regionálnej úrovni v rozvoji turizmu, - rozvoj agroturistických aktivít so zameraním na vzdelávacie a zážitkové pobyty, 	<ul style="list-style-type: none"> - zmeny vo vnímaní tradičných hodnôt (pokles záujmu o niektoré hodnoty a tradície)

Schéma SWOT analýzy:

	S silné stránky	W slabé stránky
	5	
O príležitosti	Stratégia SO	Stratégia WO
	4	5
T hrozby	5	
	Stratégia ST	Stratégia WT
	1	

Obec disponuje určitým rozvojovým potenciálom v oblasti cestovného ruchu. V súčasnosti však nie je plne využívaný. Odporúča sa využiť stratégiu SO a využiť silné stránky, ako kultúrno-historický potenciál, prírodný potenciál na získanie konkurenčnej výhody.

3.10 ADMINISTRATÍVA A BEZPEČNOSŤ

Silné stránky	Slabé stránky
<ul style="list-style-type: none"> - existencia verejného rozhlasu, - dostatok priestorov pre administratívu, - budova obecného úradu v dostupná v centre obce, 	<ul style="list-style-type: none"> - nedostupný kvalitný digitálny obsah,



- vybudovaný kamerový systém,	
Príležitosti	Ohrozenia
<ul style="list-style-type: none"> - možnosť získania finančných prostriedkov z fondov EÚ, - zrušenie princípu miestnej kompetencie pri vydávaní dokumentov a poskytovaní služieb verejnou správou, - e-government je príležitosťou prelomovú modernizáciu interných administratívno-správnych procedúr, zlepšenie imidžu VS, ako aj zvýšenie podielu a záujmu verejnosti na správe vecí verejných, - vytváranie kvalitného a dostupného verejného digitálneho obsahu stimulujúceho dopyt po e-službách a širokopásmovom pripojení, 	<ul style="list-style-type: none"> - malá miera podpory miest a obcí zo strany štátu, - zvyšovanie komunikačnej a administratívnej náročnosti výkonu činností verejnej správy vo vzťahu k externému, ako aj internému prostrediu,

Schéma SWOT analýzy:

	S silné stránky	W slabé stránky
O príležitosti	Stratégia SO	Stratégia WO
T hrozby	Stratégia ST	Stratégia WT

1
 4
 0
 1
 2

V oblasti technickej infraštruktúry výrazne prevládajú slabé stránky nad silnými. Odporúča sa využiť stratégia ST a WT – kde musí obec prekonať slabiny využitím príležitostí, hlavne možnosťou využitia čerpania nenávratných finančných prostriedkov národných ako aj nadnárodných.

3.11 INFORMATIZÁCIA OBCE

Silné stránky	Slabé stránky
<ul style="list-style-type: none"> - prístup na internet v budove obecného úradu a KD, - dobrá vybavenosť a výkonnosť technologickej IK infraštruktúry v obecnom úrade, - existencia 10 prístupových bodov na internet v obci, 	<ul style="list-style-type: none"> - nedostatočná úroveň optimalizácie procesov a štandardizácie dokumentov vo verejnej správe, - nízky podiel e-služieb verejnej správy s vyššou pridanou hodnotou a nízka efektívnosť ostatných služieb verejnej správy, - nedostupný kvalitný digitálny obsah, - pomaly zavádzané základné služby eGovernmentu a nízka efektívnosť ostatných elektronizovaných verejných služieb, ktoré väčšinou iba kopírujú papierové služby,
Príležitosti	Ohrozenia
<ul style="list-style-type: none"> - možnosť získania finančných prostriedkov z fondov EÚ, - zvýšenie počítačovej gramotnosti, - zníženie cien využívania Internetu, - rozvoj ďalších telekomunikačných služieb v konkurenčnom prostredí, - vytváranie a sprístupňovanie verejného digitálneho obsahu, - zrušenie princípu miestnej kompetencie pri vydávaní dokumentov a poskytovaní služieb verejnou správou, - e-government je príležitosťou prelomovú modernizáciu interných administratívno-správnych procedúr, zlepšenie imidžu VS, ako aj zvýšenie podielu a záujmu verejnosti na správe vecí verejných, - vytváranie kvalitného a dostupného verejného digitálneho obsahu stimulujúceho dopyt po e-službách a širokopásmovom pripojení, 	<ul style="list-style-type: none"> - nevýhodné podmienky čerpania prostriedkov z EÚ fondov, - digital divide, zvyšovanie disparít medzi územiami alebo sociálnymi skupinami vo využívaní IKT, - nízka digitálna gramotnosť a zručnosť používateľov IKT a nedostatočný dopyt po elektronických službách, - rozvoj digitálnej kriminality, narušenie súkromia, výchovy a ochrany osobných údajov



- rastúca penetrácia širokopásmového pripojenia,	
--	--

Schéma SWOT analýzy:

	S silné stránky	W slabé stránky
O príležitosti	Stratégia <i>SO</i>	Stratégia <i>WO</i>
T hrozby	Stratégia <i>ST</i>	Stratégia <i>WT</i>

Numbers in the matrix: 4 (top-right), 3 (bottom-left), 0 (center), 6 (center-right), 9 (far right), 4 (bottom-center).

V oblasti technickej infraštruktúry výrazne prevládajú slabé stránky nad silnými. Odporúča sa využiť stratégia WO a WT – kde musí obec prekonať slabiny využitím príležitostí, hlavne možnosťou využitia čerpania nenávratných finančných prostriedkov národných ako aj nadnárodných.

Koordinácia a syntéza výsledkov SWOT

Zostavenie analýzy SWOT je zložitý proces, ktorý si vyžaduje systematický prístup pri identifikácii a analýze bezprostredných (často i skrytých) vonkajších a vnútorných faktorov. Výstižnosť väčšiny faktorov je zložitá vyjadriť prostredníctvom jednoduchých formulácií. Pri zaraďovaní jednotlivých faktorov do základných zložiek SWOT analýzy je potrebné zodpovedne posudzovať ich lokálne a mikroregionálne podmienenú situáciu a relatívny podiel na regionálnom rozvoji. V tomto zmysle ide hlavne o nerovnováhu medzi obcou Nový Tekov a ostatnými obcami v okolí.

V oblasti technickej infraštruktúry ide potrebu dobudovania inžinierskych sietí v oblasti dodávok vody, odpadového hospodárstva, dostavbu a rekonštrukciu cestnej siete.

Ohrozenia obce Nový Tekov vyplývajú z okolitého prostredia, tendencií a skutočností, ktoré nemôže manažment obce ovplyvniť.

3.12 PROBLÉMOVÁ ANALÝZA – HLAVNÉ ODVETVOVÉ DISPARITY A VYMEDZENIE CIEĽOVÝCH SKUPÍN SO SÚSTREDENOU PODPOROU OBCE NOVÝ TEKOV.

Identifikácia odvetvových disparít a nadväzujúce vymedzenie cieľových skupín je v súlade so zadaním z vypracovanej analýzy SWOT ako aj analýzy zdrojov obce Nový Tekov. Dôležitým východiskovým rámcom pre vymedzenie cieľových skupín so sústredenou podporou obce Nový Tekov a stanovenie relevantných opatrení, ktoré by mali riešiť existujúce nerovnosti a rozdiely, sú vybrané strategické a koncepčné dokumenty spracované na národnej (Partnerská dohoda), regionálnej (PHRSR NRSK) úrovni, ako aj vo vzťahu k štátnym legislatívnym normám zaväzujúcim obec Nový Tekov poskytovať svojim obyvateľom balík verejných služieb.

Na odvetvové (odborové a sektorové) disparity treba pozerieť ako na nerovnosti, neodôvodnené rozdiely, či nezhody medzi potenciálom a jeho súčasným využitím. Ich identifikácia vychádza z porovnania zistených silných a slabých stránok, ktoré sú uvedené vo SWOT analýze. Pôsobenie silných stránok obce Nový Tekov je oslabované negatívnymi vplyvmi jej slabých stránok. Silné stránky sú potenciálom, ktorý je možné využiť pre budúci rozvoj, je ale nutné zlepšiť alebo odstrániť príslušné slabé stránky tak, aby mohli byť silné naplno využité.

Nasledujúci prehľad je usporiadaný práve týmto spôsobom, kedy proti silným stránkam obce sú vždy postavené relevantné slabé stránky, ktoré majú v danom problémovom okruhu opačný vplyv. Vybrané sú práve tie, ktoré z hľadiska budúceho vývoja možno považovať za najzávažnejšie a kde je viacmenej možné predpokladať aspoň dielčie riešenie.



Obec Nový Tekov je súčasťou vyššieho územného celku Nitra. Národná stratégia regionálneho rozvoja definovala pre tento kraj nasledovné disparity, ktoré by mali byť zohľadnené v PHRSR obce Nový Tekov:

Hlavné disparity NRSK

v pôdohospodárstve

- pokles pestovateľských plôch a počtu chovaných hospodárskych zvierat (hydina, ošípané a hovädzí dobytok) a dovoz lacnejších dotovaných potravín z pôvodných krajín EÚ;
- nedostatočná spolupráca a koordinácia v poľnohospodárstve;

v priemysle

- chýbajúce akreditácie a certifikácie s medzinárodnou platnosťou majú za následok obmedzenia v medzinárodnom obchode;
- inovačné a technologické zaostávanie, spôsobuje zvyšujúcu energetickú a surovinovú náročnosť výroby;
- nízka ekonomická výkonnosť a konkurencieschopnosť MSP;

v službách

- výrazné disparity vo vzťahu obce a okolia spôsobené nerovnomerným rozmiestnením služieb a vzdelávacích inštitúcií;
- zníženie konkurencieschopnosti malého a stredného podnikania v dôsledku veľkej expanzie nadnárodných spoločností, ale aj často pre absentujúcu kvalitu poskytovaných služieb;
- nedostatočná kvalita verejných služieb občanom a podnikateľskej sfére;
- nedostatočná podpora vedomostnej ekonomiky;

v technickej infraštruktúre

- nedostatočné kapacity a telekomunikačná infraštruktúra;
- nedostatočná kvalita ciest II. a III. triedy má často za následok dopravné nehody;
- značné ekologické zaťaženie poľnohospodárskej krajiny;

v sociálno-spoločenskej infraštruktúre

- nevyhovujúca demografická štruktúra, vysoký podiel obyvateľstva v poproduktívnom veku;
- značný odlev pracovných síl do zahraničia z titulu blízkosti hraníc, pričom za vysokokvalifikované pracovné sily nie sú náhrady;
- regenerácie bytového fondu a pomalá obnova kultúrnohistorických pamiatok, čo je spôsobené nedostatkom vlastných finančných zdrojov pre spolufinancovanie rozvojových a investičných projektov;
- slabá spolupráca subjektov vo vnútri regiónu;
- nevyhovujúca miera nezamestnanosti s nevyrovnanou ponukou pracovných miest, najmä vo vidieckych okresoch;
- najvyšší podiel obyvateľstva len s ukončeným základným vzdelaním v SR.

Hlavné faktory rozvoja NK:

v pôdohospodárstve

- dobrý produkčný pôdohospodársky potenciál v oblastiach zeleninárstva, ovocinárstva a vinohradníctva dáva možnosti rozvoja bývania na základe vidieckeho osídlenia, má najlepšie podmienky pre poľnohospodársku produkciu;
- vysoký poľnohospodársky potenciál umožňuje pestovanie prakticky všetkých druhov ekologických potravín a živočíšnej výroby, ťažiskové odvetvie;
- rozvoj biotechnológií;

v priemysle

- rozvinutá priemyselná výroba a rôznorodosť hospodárskej základne, ale s odlišným postavením jednotlivých odvetví (rozhodujúce postavenie má strojársky, chemický a potravinársky priemysel), s dlhodobým pôsobením dáva možnosť transferu technológií do perspektívnych odvetví najmä elektrotechnickom priemysle;
- možnosť posilňovania exportu, budovanie nadregionálnych väzieb;

v službách

- geopolitický polohový potenciál umožňuje priame kontakty s vyspelými regiónmi s možnosťou zintenzívnenia zahraničných investícií a medzinárodnej spolupráce;
- využitie geotermálnych prameňov za splnenia príslušných zákonných podmienok (zákon č. 538/2005 Z. z.) pre ďalší rozvoj tradičného kúpeľníctva s prepojením na ekologický vidiecky turizmus;

v technickej infraštruktúre

- polohový potenciál kraja, logistické väzby;
- potenciál využitia vodných zdrojov;
- zlepšenie energetickej bilancie regiónu využívaním jadrovo-energetického komplexu Mochovce, hydroenergetického potenciálu, geotermálnych prameňov, biomasy a bioplynu;

v sociálno-spoločenskej infraštruktúre

- vysoký podiel vysokoškolsky vzdelaného obyvateľstva vytvára predpoklady pre možnosti využívania nových technológií a obnoviteľných zdrojov energií v súlade s ekologickými princípmi na základe využitia ľudského a ekonomického potenciálu;
- dostupnosť vzdelávacích, sociálnych a zdravotných zariadení;
- silný potenciál cezhraničnej spolupráce, možnosť vytvárania cezhraničných sídelných aglomerácií.

Nasledujúce tabuľky prezentujú hlavné faktory rozvoja a hlavné disparity rozvoja obce Nový Tekov v jednotlivých politikách.

Hospodárstvo a vedecko-technický rozvoj

Faktory rozvoja	Hlavné disparity
-----------------	------------------



<ul style="list-style-type: none"> + rozsiahle plochy hospodárskych lesov v okolí obce – 432,2 ha, + poľnohospodárska pôda zaberajúca cca. 2251,4 ha katastra obce, + 30 podnikateľských subjektov – právnická osoba, + celkovo 61 podnikateľských subjektov fyzické osoby, + dobrá dostupnosť okresného mesta Levice, + rýchla dostupnosť mesta Tlmače, + vhodné podmienky na rozvoj vinárskeho cestovného ruchu, + 4 fotovoltaické elektrárne na obecných budovách 	<ul style="list-style-type: none"> - stagnujúci pracovný trh v obci a v celej lokalite okresu Levice, - relatívne vysoká miera nezamestnanosti v produktívnom veku, - nízke možnosti zamestnania v obci, ale aj okrese Levice, - nízke priemerné mzdy v regióne, - stagnácia podnikateľskej sféry, nerozvíjajúce sa MaSP, - absentujúca železničná doprava priamo v obci, - nízky počet obyvateľov v obci, - nevyhovujúca vzdelanostná štruktúra obyvateľov,
--	--

Doprava a komunikácie

Faktory rozvoja	Hlavné disparity
<ul style="list-style-type: none"> + prechádzajúca cesta I/76 a III. tr. III/1626 zabezpečuje pomerne rýchlu dostupnosť okresného mesta Levice, ako aj mesta Tlmače, + vybudovaná sieť miestnych komunikácií, + dobré pokrytie obce zastávkami SAD, + prechádzajúce cykloturistické trasy, 	<ul style="list-style-type: none"> - chýbajúca pasportizácia miestnych komunikácií, - nedobudované chodníky okrem súbežných s cestou I triedy - absencia priameho železničného spojenia,

Technická infraštruktúra

Faktory rozvoja	Hlavné disparity
<ul style="list-style-type: none"> + dobré pokrytie územia verejným osvetlením, + obec pripojená na elektrickú rozvodnú sieť, + dostatočná kapacita elektrickej siete, + vybudovaná vodovodná rozvodná sieť (92,16 %), + vybudovaná rozvodná sieť plynu (79,31 %), + existencia 2 obecných cintorínov, 	<ul style="list-style-type: none"> - časová a finančná náročnosť údržby nehnuteľného majetku obce, - potrebná rekonštrukcia verejného vodovodu a vodných zdrojov, - potrebné rozšírenie kapacity elektrickej rozvodnej siete,

Odpadové hospodárstvo

Faktory rozvoja	Hlavné disparity
<ul style="list-style-type: none"> + kvalitná legislatíva pre nakladanie s KO a DSO, + spracovaný POH obce Nový Tekov na roky 2016-2020, + zabezpečený odvoz TKO, + zavedený separovaný zber v obci, + fungujúci systém odvozu a likvidácie komunálneho odpadu, + vybudovaná splašková kanalizačná sieť s ČOV (83,07 %), + zriadené kompostovisko 	<ul style="list-style-type: none"> - nedostatočne dobudované žľaby na odvádzanie povrchových vôd, - absencia vsakovacích jám pozdĺž miestnych komunikácií, - absencia technických opatrení na odvedenie prívalových vôd do recipientu potoka, - nevybudovaný zberný dvor pre separovaný zber, - potrebné rozšírenie separovaného zberu o ďalšie komodity, - riešenie množstva, kompostovania a ukladania zeleného odpadu

Životné prostredie

Faktory rozvoja	Hlavné disparity
<ul style="list-style-type: none"> + kvalitná legislatíva pre nakladanie s KO a DSO, + zabezpečený odvoz TKO, + relatívne stabilný, až znižujúci sa objem produkovaného odpadu, + prechádzajúce hydrické koridory, + plochy lesov v okolí obce, + príjemné prostredie pre bývanie, zachovaná príjemná urbanistická mierka zástavby (pôdorysná štruktúra, pomerná rozvoľnosť zástavby, relatívne nízka zástavba, územné väzby medzi obytnou zástavbou a prírodným prostredím), + obec Nový Tekov sa nachádza v unikátnom zoskupení prírodných krajinných daností vysokej ekologickej, prírodnej aj historickej hodnoty, + kompletná plynofikácia obce (79,31 %), + vybudovaná kanalizačná sieť s ČOV (83,07 %), 	<ul style="list-style-type: none"> - existencia JE Mochovce v bezprostrednej blízkosti obce, - potreba čistenia odvodňovacích kanálov, - nedostatočne oddelená zeleň od spevnených plôch, - existencia čiernych skládok, - nízka miera vynútiteľnosti práva v oblasti ŽP, - nedostatočná informovanosť obyvateľstva o stave ŽP, - nedostatok technických kapacít zberu, dopravy, triedenia, zhodnocovania a likvidácie odpadov, - absencia povodňových máp,

Sociálna oblasť a zdravotníctvo

Faktory rozvoja	Hlavné disparity
-----------------	------------------



<ul style="list-style-type: none"> + funkcia osobitného príjemcu sociálnych dávok, + stretnutia dôchodcov, + pomoc v krízových situáciách (živelná pohroma, rodinná tragédia....), + organizované malé obecné služby pre nezamestnaných, + občianske združenia v obci, + opatrovateľská služba zabezpečená obcou, + doprava vážne chorých do nemocničných zariadení + stravovanie dôchodcov + výstavba domu seniorov (8 bytov) 	<ul style="list-style-type: none"> - absencia zariadenia pre seniorov, - nedoriešená sociálna sieť, - nízky počet obyvateľov bráni rozvojovým aktivitám v tejto oblasti,
---	---

Školstvo a šport

Faktory rozvoja	Hlavné disparity
<ul style="list-style-type: none"> + prítomnosť materskej školy (29 detí v roku 2024), + existencia športového klubu - TJ Družstevník Nový Tekov, + viacúčelové ihrisko, určené na hry ako volejbal, basketbal, tenis apod. Plážový volejbal + športový areál so šatňami a saunou, + futbalové ihrisko s veľkou tribúnou, + v obci vybudované aj detské ihriská, + minigolfové ihrisko a bowlingová dráha, 	<ul style="list-style-type: none"> - neatraktivnosť učiteľského povolania a neadekvátne finančné ohodnotenie, - nesystémová reforma vzdelávacej sústavy, - potreba rozšírenia priestorov škôlky

Kultúra

Faktory rozvoja	Hlavné disparity
<ul style="list-style-type: none"> + dlhoročná história obce, tradície, + prítomnosť kultúrnych pamiatok (kostol), + zabezpečenie priestorov pre kultúrne aktivity, + rozvoj a uchovávanie kultúrnych tradícií a folklóru, + poseadenie s dôchodcami v rámci mesiaca úcty k starším, + dobré kultúrne povedomie obyvateľov, + vybudovaný a zrekonštruovaný kultúrny dom, + činnosť občianskych združení, Tekovan, Hroneko Veselí tekovskí vinári + Dobudovaná obecná pivnica s amfiteátrom + Prebiehajúca rekonštrukcia budovy pošty na knižnicu s čítárňou 	<ul style="list-style-type: none"> - neexistencia zariadenie propagujúceho tradičné remeslá z okolia obce,

Propagácia a cestovný ruch

Faktory rozvoja	Hlavné disparity
<ul style="list-style-type: none"> + bohaté kultúrne dedičstvo, + dlhoročná vinárska tradícia, + ubytovacie kapacity v obci, + strategická východisková poloha na poznávacie výlety do širšieho okolia obce, + obec je svojou polohou ideálna pre uskutočňovanie poznávacej turistiky, 	<ul style="list-style-type: none"> - málo rozvinutý cestovný ruch, - nedostatočná propagácia goodwillu a CR obce, - nedostatočné služby v oblasti cestovného ruchu, - slabá kooperácia s cestovnými kancelárkami, - slabá propagácia tradičných umení a remesiel v obci,

Administratíva a bezpečnosť

Faktory rozvoja	Hlavné disparity
<ul style="list-style-type: none"> + existencia verejného rozhlasu, + dostatok priestorov pre administratívu, + budova obecného úradu v dostupná v centre obce, + vybudovaný kamerový systém, + elektronické formuláre dostupné cez WEB stránku 	<ul style="list-style-type: none"> - nedostupný kvalitný digitálny obsah,

Informatizácia obce

Faktory rozvoja	Hlavné disparity



+ prístup na internet v budove obecného úradu a KD, + dobrá vybavenosť a výkonnosť technologickej IK infraštruktúry v obecnom úrade, + existencia 10 verejných prístupových bodov na internet v obci, + Zriadený kiosk – elektronická informačná tabuľa + Obecná web stránka so zasielaním mailov registrovaným + SMS hlásnik informácie o diani a akciách cez SMS správy	- nedostatočná úroveň optimalizácie procesov a štandardizácie dokumentov vo verejnej správe, - nízky podiel e-služieb verejnej správy s vyššou pridanou hodnotou a nízka efektívnosť ostatných služieb verejnej správy, nedostupný kvalitný digitálny obsah, - pomaly zavádzané základné služby eGovernmentu a nízka efektívnosť ostatných elektronizovaných verejných služieb, ktoré väčšinou iba kopírujú papierové služby,
--	---

Vo vyššie uvedenom kontexte je potrebné sledovať i potenciálne rozvojové príležitosti a hrozby, indukované hierarchicky vyššími faktormi sociálno - ekonomického rozvoja. Na základe uskutočnených analýz je možné za najväčšie hrozby pokladať hlavne:

1. Znižovanie konkurencieschopnosti obce v dôsledku trvalej stagnácie v rozvoji spolupráce podnikateľskej sféry s orgánmi miestnej samosprávy – Public Private Partnership.
2. Nedostatok externých finančných prostriedkov potrebných na zabezpečenie kvalitných verejných služieb.
3. Podcenenie významu kvalitatívneho rozvoja ľudských zdrojov ako pre ekonomický, tak aj pre sociálny rozvoj obce Nový Tekov.
4. Podcenenie významu informačných technológií ako základného prvku ekonomického rozvoja a rozvoja ľudských zdrojov v obci.

Jedným z nutných predpokladov úspešnej implementácie Programu hospodárskeho rozvoja a sociálneho rozvoja je návaznosť na existujúcu sústavu strategických a rozvojových dokumentov. Tento fakt sa premietol z časti aj do výberu opatrení a cieľových skupín, na ktoré sa má zamerať podpora z verejných zdrojov, hlavne z dôvodu efektívneho vynakladania finančných prostriedkov, odstránenia duplicit, možných protichodných účinkov opatrení atď.. Z tohto dôvodu je prirodzeným rámcom Program hospodárskeho rozvoja a sociálneho rozvoja Nitrianskeho samosprávneho kraja, ako aj Partnerskej dohody, ale aj platná legislatíva v oblasti zabezpečovania verejných služieb. Komparáciou výsledkov vyššie uvedenej selekcie odvetvových disparít a PHRSR NRSK je možné zistiť, že niektoré opatrenia v rámci tohto dokumentu pokrývajú kritické oblasti zistené v problémovej analýze. Preto je nutné v súlade s vyššie uvedenými skutočnosťami zamerať sa na odstránenie týchto disparít v relevantných cieľových oblastiach a relevantných skupín.

1. Hospodárstvo a vedecko-technický rozvoj
Cieľová skupina
podnikateľské subjekty v priemysle, obchode a výrobných službách obec investori
2. Technická infraštruktúra
Cieľová skupina
obec, obyvatelia obce, podnikateľské subjekty, mimovládne subjekty,
3. Životné prostredie
Cieľová skupina
obec, obyvatelia obce, podnikateľské subjekty,
4. Sociálna oblasť a zdravotníctvo
Cieľová skupina
nezamestnaní, sociálne odkázaní, zdravotne a duševne postihnutí, obyvatelia v dôchodkovom veku, mladí ľudia, rizikové skupiny obyvateľstva,
5. Školstvo a šport
Cieľová skupina
deti predškolského veku, žiaci v rámci povinnej školskej dochádzky, nezamestnaní, obyvatelia v dôchodkovom veku, športovci organizovaní v rámci športových hnutí, pasívna športová verejnosť, obyvatelia v produktívnom veku,
6. Kultúra
Cieľová skupina
obyvateľstvo podnikateľské subjekty návštevníci obce,
7. Cestovný ruch a public relation
Cieľová skupina
obec, VÚC, obyvatelia obce, návštevníci obce, súkromný podnikateľský sektor,
9. Administratíva a bezpečnosť
Cieľová skupina
obec, obyvatelia obce, súkromný podnikateľský sektor,
10. Informatizácia obce
Cieľová skupina
obec,



obyvatelia obce,
súkromný podnikateľský sektor,



Strategická časť Programu hospodárskeho rozvoja a sociálneho rozvoja obce Nový Tekov 2026 - 2035

4 VÍZIA A POSLANIE OBCE NOVÝ TEKOV

Vízia

Na základe vzájomnej spolupráce - partnerstva samosprávy, podnikateľov, občanov obce Nový Tekov, ako aj nadradených orgánov štátnej správy a samosprávy vytvoriť lepšie životné podmienky pre občanov obce znížením nezamestnanosti, podporou podnikateľských aktivít, rozšírením a dobudovaním infraštruktúry, zlepšením podmienok pre vzdelávanie, zvýšením záujmu občanov o veci verejné. Najväčšiu pozornosť je



potrebné venovať rozvoju cestovného ruchu s využitím miestnych zdrojov, bohatej histórie a miestnych prírodných krás, ktoré sú unikátne nielen v rámci geografických hraníc Slovenskej republiky.

Obec bude vyvážená a ohľaduplne využívať svoje prírodné bohatstvo za účelom jeho ekonomického a ekologického zveľadovania. V súvislosti s rozvojom sa bude snažiť propagovať existujúce prírodné hodnoty – biocentrá, vinice. V súvislosti s rozvojom cestovného ruchu sa bude snažiť aj o čo najlepšie prezentovanie svojich kultúrnych tradícií a zvyklostí v duchu rozvoja kultúrneho povedomia nielen v Tekovskom regióne, ale aj za hranicami Slovenskej republiky. Vytvorí podmienky na vybudovanie rekreačného priestoru. Do šírenia kultúrnych hodnôt sa budú zapájať hlavne kultúrne spolky orientujúce sa na prezentáciu tradičných remesiel a zvyklostí. Z hospodárskeho hľadiska obec vytvorí priaznivé podmienky na rozvoj tradičných výrobných a nevýrobných odvetví, pre ktorých rozvoj má obec najväčší potenciál – poľnohospodárska produkcia a drobné výrobné prevádzky, ktoré neovplyvňujú kvalitu bývania. V oblasti propagácie sa obec zameria na prezentáciu vlastných kultúrno – historických hodnôt a kultúrnej identity typickej pre túto oblasť Slovenska. Obec sa stane príjemným sídlom zabezpečujúcim komplexné sociálne služby pre svojich obyvateľov. V obci funguje materská škola, v ktorej každý rok stúpa počet detí. Materská škola je komplexne vybavená, čo sa týka interiérov ako aj exteriérov. Detom je k dispozícii komplexne vybavený športový areál s multifunkčnými ihriskami, detskými ihriskami a dopravným ihriskom.

Poslanie

Poslanie je komplexná a všeobecná definícia objasňujúca mandát obce Nový Tekov. Poslanie opisuje a prezentuje základné služby (produkty), ktoré poskytuje a identifikuje hlavných „zákazníkov“, t.j. jej obyvateľov, miestnych podnikateľov, záujmové združenia a pod.. Poslanie vyjadruje základný dôvod existencie obce Nový Tekov a odpovedá na tri otázky: Čo obec robí? Prečo to robí? Pre koho to robí? Predpokladom pre zabezpečovanie kvalitných služieb obyvateľom obce, podnikateľom či návštevníkom a celkový plynulý chod samosprávy a jej orgánov je dôsledný denný operatívny manažment a realizácia profesionálnych interných služieb. Tieto zahŕňajú celú škálu aktivít počnúc obstarávaniami tovarov, služieb a prác, cez interné právne poradenstvo a zastupovanie obce pri súdnych sporoch až po udržiavanie počítačovej siete, zálohovanie dát či aktualizovanie a zverejňovanie informácií, ktoré slúžia aj obyvateľom obce. Samospráva obce Nový Tekov disponuje aj nemalým majetkom – budovami, pozemkami, bytovými a nebytovými priestormi. Efektívne spravovanie aktív takéhoto rozsahu a zabezpečovanie jeho maximálnej výnosnosti je možné len za predpokladu existencie prehľadnej a aktuálnej evidencie, ktorá slúži vedeniu obce a poslancom obecného zastupiteľstva. Významnú úlohu zohráva aj odborné vzdelávanie zamestnancov úradu s cieľom zabezpečiť ich ďalší profesionálny rast, vedúci k zvýšeniu kvality samosprávou poskytovaných služieb. Medzi významné činnosti - a to najmä z pohľadu obyvateľov obce – patrí administrovanie zasadnutí orgánov obce. Práve tieto authority rozhodujú o všetkých dôležitých zmenách, ktoré sa premietajú do života obyvateľov, napr. prostredníctvom všeobecne záväzných nariadení. Jedným zo základných predpokladov rozvoja obce je dodržiavanie zákonnosti a pravidiel miestnej samosprávy, ochrana života a osobného majetku občanov, ale aj životného prostredia. V súlade s poslaním obce Nový Tekov všetky tieto úlohy realizuje štátna polícia. K dosiahnutiu zámeru - vybudovať bezpečnú obec - polícia vykonáva všeobecnú prevenciu kriminality, aktívnu ochranu verejného poriadku, života, zdravia občanov a majetku. Súčasťou bezpečnostnej politiky obce je aj výkon ochrany pred požiarmi a civilnej ochrany obyvateľov.

1. Hospodárstvo a vedecko-technický rozvoj

Základnou úlohou samosprávy je rozvoj územia obce a zvyšovanie kvality života jeho obyvateľov. Všeobecne uznávaným nástrojom pre miestnu hospodársku politiku je rozvoj výrobných a poľnohospodárskych zón. Obec Nový Tekov v súlade s touto filozofiou skvalitňuje zónu, ktorá poskytuje kapacitu pre podnikateľské subjekty. Ich rozlohu plánuje rozširovať v obmedzenej miere.

2. Doprava a komunikácie

Príprava projektovej dokumentácie pre cestné stavby, chodníky, cyklochodníky, pravidelná oprava a stavebná údržba pozemných komunikácií, letná a zimná údržba či rekonštrukcia vybraných miestnych komunikácií, chodníkov, to všetko zahŕňajú kompetencie obce v oblasti pozemných komunikácií.



3. Technická infraštruktúra

Významným prvkom kvality života v obci je funkčný systém zásobovania pitnou vodou, energiami. Dôležitou úlohou samosprávy je v tomto kontexte realizácia novej výstavby verejného osvetlenia, prevádzkovanie už vybudovaného verejného osvetlenia a samozrejme priebežné opravy a údržba existujúcich svetelných bodov. Okrem toho zabezpečuje rozvoj komplexnej infraštruktúry zohľadňujúcej rast kvality života obyvateľov obce a životného prostredia. Rozvoj infraštruktúry smeruje hlavne k jej rozšíreniu na potenciálne obytné zóny v obci, IBV, ako aj na rekonštrukciu súčasnej infraštruktúry - vodovodnej, elektrickej, komunikačnej.

3. Odpadové hospodárstvo

Obec vykonáva úlohy, ktoré jej vyplývajú z programu odpadového hospodárstva a všeobecne záväzných právnych predpisov prijatých a platných v Slovenskej republike. V oblasti odpadového hospodárstva ide najmä o zber a prepravu komunálnych odpadov a drobných stavebných odpadov na účely ich zhodnotenia alebo zneškodnenia, zabezpečovanie zberných nádob zodpovedajúcich systému zberu komunálneho odpadu, zabezpečovanie priestoru, kde môžu obyvatelia obce odovzdávať oddelené zložky komunálnych odpadov či zabezpečovanie zberu a prepravy objemných odpadov. Obec zároveň vykonáva priestupkové konanie v odpadovom hospodárstve a zabezpečuje výstavbu a údržbu infraštruktúry pre odpadové vody.

4. Životné prostredie

Udržiavanie a zveľádovanie obce neznamena len ochranu a údržbu existujúcej verejnej zelene, ale aj zabránenie ďalšiemu znižovaniu podielu zelených plôch v zastavanom území obce, ich rozdrobovaniu a zmysluplné riadenie výstavby a využívania územia. V súlade s touto filozofiou obec každoročne zabezpečuje ošetrovanie a udržiavanie zelene - drevín, trávnikov, kvetinových záhonov. Súčasťou prostredia, v ktorom obyvatelia žijú, sú aj verejné priestranstvá, chodníky, miestne komunikácie, námestie, ktoré je obcou pravidelne čistené, ale aj športové ihriská obce – Nový Tekov so zabezpečením pravidelnej údržby a obnovy. K ďalším činnostiam, ktoré sa podieľajú na vytváraní atraktívneho a zdravého prostredia patrí aj prevádzka či správa cintorínov.

5. Sociálna oblasť a zdravotníctvo

Činnosť samosprávy - vzhľadom na existujúce kompetencie - je v oblasti sociálnej politiky veľmi rozsiahla. Pre zachovanie rovnakých podmienok a šancí pre všetkých žiakov obec zabezpečuje prenos štátnych dotácií (na stravu, motivačný príspevok a školské pomôcky) pre školopovinné deti zo sociálne slabších rodín. Nástrojom pre podporu demografie v obci môže byť jednorazový finančný príspevok pre každé novonarodené dieťa s trvalým pobytom na území obce. Poskytované sociálne služby sú regulované celým radom zákonov a usmernení – počnúc ústavou Slovenskej republiky. Pôsobnosť z orgánov štátnej správy na obce a na vyššie územné celky na úseku sociálnej pomoci prešla zákonom č. 416/2001 Z. z. hlavne v oblasti poskytovania opatrovateľskej služby a starostlivosti o seniorov, v oblasti vzdelávania, športu a ostatných verejných služieb. Poskytované sociálne služby sú regulované celým radom zákonov a usmernení – počnúc ústavou Slovenskej republiky, zákonom č. 369/1990 Zb. o obecnom zriadení, zákonom č. 36/2005 Z. z. o rodine (v zmysle 297/2005 Z.z., 615/2006 Z.z. - nález Ústavného súdu SR 201/2008 Z.z., 217/2010 Z.z., 290/2011 Z.z. - nález Ústavného súdu SR, 125/2013 Z.z.), zákonom č.448/2008 Z. z. o sociálnych službách (v znení zákona č. 317/2009 Z. z., nález Ústavného súdu Slovenskej republiky č. 332/2010 Z. z., zákona č. 551/2010 Z. z., zákona č. 50/2012 Z. z., zákona č. 185/2012 Z. z., zákona č. 413/2012 Z. z., zákona č. 485/2013 Z. z., zákona č. 185/2014 Z. z., zákona č. 219/2014 Z. z., zákona č. 376/2014 Z. z., zákona č. 40/2017 Z.z., zákona č. 331/2017 Z.z., zákona č. 351/2017 Z.z., 156/2018 Z. z., 177/2018 Z. z., 289/2018 Z. z., 221/2019 Z. z., 280/2019 Z. z., 66/2020 Z. z., 89/2020 Z. z.) a novela zákona NR SR č. 305/2005 Z.z. o sociálnoprávnej ochrane detí a sociálnej kuratele (330/2007 Z. z. v znení zákona 643/2007 Z. z., zákona 215/2008 Z. z., zákona 448/2008 Z. z., zákona 466/2008 Z. z., zákona 317/2009 Z. z., zákona 180/2011 Z. z., zákona 417/2013 Z. z., zákona 185/2014 Z. z., zákona 219/2014 Z. z., zákona 310/2014 Z. z., zákona 131/2015 Z. z. a zákona 175/2015 Z. z., 378/2015 Z. z., 91/2016 Z. z., 125/2016 Z. z., 351/2017 Z. z., 61/2018 Z. z., 177/2018 Z. z., 231/2019 Z. z., 89/2020 Z. z.), (a o zmene a doplnení zákona č. 455/1991 Zb. o živnostenskom podnikaní (živnostenský zákon) v znení neskorších predpisov v znení zákona č. 317/2009 Z. z., nález Ústavného súdu Slovenskej republiky č. 332/2010 Z. z., zákona č. 551/2010 Z. z., zákona č. 50/2012 Z. z., zákona č. 185/2012 Z. z., zákona č. 413/2012 Z. z., zákona č. 485/2013 Z. z., zákona č. 185/2014 Z. z., zákona č. 219/2014 Z. z. a zákona



č. 376/2014 Z. z.), zákonom č. 599/2003 Z. z. o pomoci v hmotnej núdzi (v znení zákona č. 417/2013 Z. z. o pomoci v hmotnej núdzi (183/2014 Z. z., 308/2014 Z. z., 140/2015 Z. z., 140/2015 Z. z., 378/2015 Z. z., 125/2016 Z. z., 81/2017 Z. z., 42/2019 Z. z., 223/2019 Z. z., 231/2019 Z. z., 221/2019 Z. z.) a o zmene a doplnení niektorých zákonov v znení zákona č. 183/2014 Z. z.), zákonom č.305/2005 Z. z. o sociálnej ochrane detí a sociálnej kuratele končiac ((v znení č. 330/2007 Z. z., 643/2007 Z. z., 215/2008 Z. z., 448/2008 Z. z.(nepriamo), 466/2008 Z. z., 317/2009 Z. z., 180/2011 Z. z., 417/2013 Z. z.(nepriamo), 185/2014 Z. z., 219/2014 Z. z., 310/2014 Z. z., 131/2015 Z. z., 175/2015 Z. z., 378/2015 Z. z., 91/2016 Z. z., 125/2016 Z. z., 351/2017 Z. z., 61/2018 Z. z., 177/2018 Z. z., 231/2019 Z. z., 89/2020 Z. z.), Občianskym zákonníkom či mnohými Všeobecne záväznými nariadeniami obce.

V zmysle zákona 369/1990 Zb. o obecnom zriadení podľa § 3 obyvatelia obce majú právo požadovať súčinnosť obce pri ochrane osoby, rodiny a majetku v obci, pomoci v čase náhlej núdze (toto právo občana má i ústavnú oporu - čl. 16, 18 a 21 Ústavy SR) a podľa § 4 ods. 3 písm. j) má obec povinnosť vypracovať koncepcie rozvoja v jednotlivých oblastiach života. Nový Tekov považuje pomoc a podporu pre svojich obyvateľov za jednu zo svojich prirodzených priorít.

6. Školstvo a šport

Školstvo

Obec Nový Tekov v súčasnosti je zriaďovateľom predškolského zariadenia.

Šport

Obec vytvára podmienky na zmysluplné trávenie voľného času detí, mládeže a obyvateľov obce, ako najvhodnejšiu prevenciu proti drogám a civilizačným chorobám. V rámci tejto filozofie samospráva organizuje alebo podporuje celý rad rekreačných a športových aktivít. Súčasťou politiky obce je subvencovanie športových klubov a telovýchovných organizácií prostredníctvom dotácií z rozpočtu obce. Mandát na podporu rekreačného a výkonnostného športu v obci vyplýva zo zákona č. 369/1990 Zb. o obecnom zriadení, Všeobecne záväzného nariadenia o poskytovaní dotácií z rozpočtu obce Nový Tekov či koncepčných a strategických dokumentov prijatých obecným zastupiteľstvom. Vytváranie vhodného prostredia pre rekreačný a výkonnostný šport z peňazí daňovníkov, je jednou z ciest tvorby a prezentácie dobrého mena obce. Vhodné podmienky pre šport a ponuka verejných športovísk sú súčasťou konkurenčného boja miest o lepšie podmienky pre život. Prínosy z financovania a podpory športu na území obce sa prejavujú vo forme zdravšieho života obyvateľov, zvýšeného záujmu o bývanie v obci, v náraste členských základní podporovaných športov.

7. Kultúra

Obec Nový Tekov v súlade so svojim zámerom každoročne organizuje kultúrne podujatia. Obec zabezpečuje opravy a údržbu historických objektov na území obce. Súčasťou kultúrnej politiky je aj dotovanie činnosti záujmových združení či jednotlivcov. Snahou obce je udržiavať kultúru v obci. Rámec pre činnosť a aktivity samosprávy obce je v oblasti kultúry tvorený najmä zákonom č.369/1990 Zb. o obecnom zriadení, zákonom č. 416/2001 Z. z. o prechode niektorých pôsobností z orgánov štátnej správy na obce a na vyššie územné celky, zákonom č. 61/2000 Z. z. o osvetovej činnosti, zákonom č. 4/1958 Zb. o ľudovej umeleckej výrobe a umeleckých remeslách a zákonom č. 96/1991 Zb. o verejných kultúrnych podujatiach.

8. Propagácia a cestovný ruch

V oblasti cestovného ruchu plní najmä úlohy: spolupracuje s miestnymi podnikateľmi a úradmi štátnej správy a okolitými obcami v oblasti cestovného ruchu, spolupracuje s príslušnou komisiou, pripravuje analýzy turistickej aktivity obce a infraštruktúry cestovného ruchu z hľadiska historických pamiatok a iných historických objektov, ubytovacích, stravovacích a ostatných služieb, spolupracuje na príprave vydávania a zabezpečenia propagačných materiálov pre obec, pripravuje návrhy na riešenie rozvoja cestovného ruchu a spolupracuje so všetkými dotknutými orgánmi a organizáciami pri ich realizácii, spolupracuje pri vytváraní systému tvorby finančných zdrojov na podporu rozvoja cestovného ruchu v obci, ako aj pri zachovávaní historického, architektonického a kultúrneho dedičstva, rieši podnety, návrhy a v spolupráci s hlavným kontrolórom aj sťažnosti občanov a organizácií týkajúce sa CR, zabezpečuje styk samosprávy s inštitúciami a organizáciami, ako aj agentúrami poskytujúcimi služby, informácie, podporu a poradenstvo v CR, podieľa sa na koordinačnej činnosti pri realizácii úloh



súvisiacich s ekonomickým a sociálnym rozvojom spravovaného územia, podieľa sa na tvorbe koncepcie rozvoja na úseku cestovného ruchu na území obce, koordinuje a zabezpečuje úlohy súvisiace s činnosťou obce v spolupráci s partnerskými obcami.

9. Administratíva a bezpečnosť

Obec vytvára podmienky na efektívnu prácu obecného úradu, vytvára vyhovujúce podmienky na poskytovanie verejných služieb, estetizáciu a funkčnosť miesta kontaktu so zákazníkmi obecného úradu, vytvára vhodné technické a pracovné podmienky na obecnom úrade. Vytvára podmienky na znižovanie kriminality v obci a ochranu majetku obyvateľov a ostatných subjektov v obci.

10. Informatizácia obce

Zabezpečuje technické podmienky pre rozvoj informačnej spoločnosti. Umožňuje obyvateľom využívať on-line elektronické služby samosprávy. Vytvára vhodné podmienky na prechod na e-government na lokálnej úrovni (e-gov, e-vote, e-services, ...). Umožňuje obyvateľom obce a pracovníkom samosprávy zvyšovať svoje počítačové vedomie a zručnosti.

5 FORMULÁCIA A NÁVRH STRATÉGIE

STRATEGICKÝ CIEĽ

Strategický cieľ PHRSR ako aj dielčie ciele v rámci jednotlivých politík vychádzajú z §3 Ciele podpory regionálneho rozvoja zákona č. 539/2008 Z. z. o podpore regionálneho rozvoja v znení neskorších predpisov, kde je hlavným cieľom podpory regionálneho rozvoja odstraňovať alebo zmiernovať nežiaduce rozdiely v úrovni hospodárskeho rozvoja, sociálneho rozvoja a územného rozvoja regiónov a zabezpečiť trvalo udržateľný rozvoj regiónov, zvyšovať ekonomickú výkonnosť, konkurencieschopnosť regiónov a rozvoj inovácií v regiónoch pri zabezpečení trvalo udržateľného rozvoja, zvyšovať zamestnanosť a životnú úroveň obyvateľov v regiónoch pri zabezpečení trvalo udržateľného rozvoja.

Podpora regionálneho rozvoja podľa odseku 1 je zameraná najmä na komplexné využívanie vnútorného rozvojového potenciálu územia - prírodných, kultúrnych, materiálnych, finančných, ľudských a inštitucionálnych zdrojov, podporu zavádzania nových technológií a inovácií pri rešpektovaní vnútorných špecifik regiónu, rozvoj informatizácie a digitalizácie v regióne, rozvoj hospodárstva a podnikateľského prostredia v regióne s cieľom zvýšiť jeho produktivitu, optimalizovať štruktúru hospodárstva, vytvárať nové pracovné miesta a stabilizovať ohrozené pracovné miesta, rozvoj ľudských zdrojov vrátane zvyšovania vzdelanostnej úrovne, kvalifikácie a zlepšovania prípravy detí a mladých dospelých na trh práce, predchádzanie sociálneho vylúčenia a zmiernovanie jeho negatívnych dôsledkov, podporu rovnosti príležitostí na trhu práce a podporu znevýhodnených komunit, realizáciu verejných prác podporujúcich rozvoj regiónu, zlepšenie a rozvoj sociálnej infraštruktúry regiónu, zlepšenie dopravnej a technickej vybavenosti regiónu, inžinierskych stavieb, rozvoj cestovného ruchu, medzisháttnu, cezhraničnú a medziregionálnu spoluprácu v oblasti regionálneho rozvoja v záujme trvalo udržateľného rozvoja regiónu, zachovanie identity a rozvoj kultúry a starostlivosť o kultúrne dedičstvo regiónov a sídiel, rozvoj pôdohospodárstva a rozvoj vidieka, rozvoj vidieckych oblastí a zvyšovanie kvality života na vidieku, realizáciu opatrení na ochranu, udržiavanie a zvelaďovanie životného prostredia a na obmedzovanie vplyvov poškodzujúcich životné prostredie a zlepšenie environmentálnej infraštruktúry regiónu, ochranu prírody, efektívne využívanie prírodných zdrojov regiónu a využívanie alternatívnych zdrojov energie, rozvoj občianskej vybavenosti a rozvoj služieb v regióne) zvyšovanie dostupnosti a kvality bývania, budovanie a posilňovanie štruktúr občianskej spoločnosti, rozvoj prosociálneho správania obyvateľstva, rozvoj telesnej kultúry, športu a turistiky, ochranu, podporu a rozvoj verejného zdravia, atď. Na základe analýzy súčasnej situácie a predpokladov ďalšieho rozvoja sa navrhuje pre obec Nový Tekov nasledovný strategický cieľ:

„Zabezpečiť trvalo udržateľný rozvoj obce Nový Tekov, ktorý bude zameraný hlavne na trvalý ekonomický rast pri rešpektovaní environmentálnych požiadaviek a obmedzení súvisiacich s existenciou ochranných pásiem JE Mochovce. Ekonomický, kultúrny a spoločenský rast bude zabezpečený prostredníctvom disponibilného potenciálu nachádzajúceho sa v ľudských, prírodných a ekonomických zdrojoch. Hlavné zameranie ekonomickej



činnosti bude obec smerovať do ekologicky nezávadných prevádzok v oblasti cestovného ruchu a vybraných oblastí poľnohospodárstva, pre ktoré má ideálne rozvojové predpoklady."

Formulácia strategického cieľa vychádza z predpokladu, že budú vytvorené podmienky pre stabilizáciu, rozvoj a adaptáciu ekonomicky aktívnych a výkonných subjektov. Zvyšovanie výkonnosti hospodárstva na udržateľnej úrovni v dlhodobom horizonte a rast jeho konkurencieschopnosti je považované za prioritu. Zároveň však musia byť vytvorené také podmienky, aby sa nezvyšovali výdavky verejných prostriedkov, ale aby nastala ich konsolidácia za účelom podpory nových rozvojových projektov. Navrhovaná stratégia vychádza zo strategických prístupov v rámci regionálneho rozvoja, ktoré sú postavené na:

- aktivizácii nedostatočne využívaného potenciálu a podpore hospodárskeho rozvoja obce a okolia,
- rozšírení a zvýšení podielu aktivít na úrovni partnerstva,
- aktivizácii nástrojov riadenia verejných výdavkov za účelom ich zníženia.

Súbežne je však potrebné venovať pozornosť aj rozvíjaniu ľudských zdrojov. Hlavným zámerom stratégie v tejto oblasti je zapojenie viacerých subjektov a postup riešenia danej problematiky v rámci partnerstva. V oblasti vybavenia územia dopravnou infraštruktúrou sa stratégia orientuje hlavne na vybudovanie prepojenia regiónu tak, aby bola zabezpečená napojenosť na dopravné koridory v dostatočnom čase a kvalite. Okrem zlepšenia dopravnej obslužnosti sa pozornosť venuje aj rozvoju informačnej spoločnosti. Stratégia v oblasti životného prostredia je zameraná na zlepšenie situácie zavádzaním nových ekologických metód výroby energie, novým prístupom občanov k ochrane životného prostredia. Stratégia je založená na eliminácii kľúčových disparít, ktoré sú bariérou rozvoja a na využití pozitívnych výhod, ktoré poskytujú príležitosti pre dlhodobý rast. To je možné uskutočniť len na úrovni partnerstva spolupracou verejného a súkromného sektora a integrovaným prístupom k riešeniu ekonomických, sociálnych a environmentálnych aspektov. Na dosiahnutie strategického cieľa budú podporovať globálne ciele podľa jednotlivých kľúčových odvetví. Uvedené ciele plne korešpondujú s hlavnými cieľmi definovanými v PHRSR Nitrianskeho samosprávneho kraja a podporujú jeho naplnenie.

FORMULÁCIA A NÁVRH STRATÉGIE

Strategický plán hospodárskeho a sociálneho rozvoja obce pre uvažované obdobie predstavuje rozsiahly komplex analýz a opatrení. V každom období niektoré opatrenia podmieňujú realizovanie iných. Niektoré sa musia považovať za dôležitejšie pre havarijný stav predmetnej veci, niektoré sú ešte prednostnejšie z hľadiska potrieb a záujmu tej alebo onej skupiny obyvateľov. Limitujúci faktor – dostatok finančných prostriedkov nemôže byť dôvodom pre neurčenie strategického cieľa. Už tým že je definovaný napomôže smerovaniu rozvoja. Spracovatelia, vychádzajúc z prieskumu a analýzy existujúceho stavu, pri zachovaní princípov všeobecného konsenzu a vzájomnej vyváženosti, považujú za prioritné rozvojové oblasti (Osi) nasledovné (vychádzajúce z princípov programového rozpočtovania, prenesených a originálnych kompetencií obce definovaných zákonom č. 416/2001 Z. z., ekonomickou a funkčnou klasifikáciou (COFOG) a cieľov podpory regionálneho rozvoja v zmysle zákona č. 309/2014 Z. z. o podpore regionálneho rozvoja): Pre obec Nový Tekov je nevyhnutné, aby v súlade s celoeurópskou stratégiou do roku 2030 naplnila kľúčové ciele:

Pre programové obdobie 2021 – 2027 sa stanovilo päť osobitných cieľov politiky súdržnosti EÚ:

1. Inteligentnejšia Európa
2. Ekologickejšia, nízkouhlíková Európa
3. Prepojenejšia Európa
4. Sociálnejšia Európa
5. Európa bližšie k občanom

Pri realizácii stratégie bude zároveň kladený dôraz na rešpektovanie princípov udržateľného rozvoja a podporu synergie medzi ekonomickým, sociálnym a environmentálnym prostredím. Pri formulácii stratégie Programu hospodárskeho rozvoja a sociálneho rozvoja obce Nový Tekov na roky 2026 - 2035 boli zohľadnené priority Slovenskej republiky formulované v dokumente Partnerská dohoda Slovenskej republiky na roky 2021 - 2027. Udržateľný rozvoj sa chápe v kontexte rozvoja sídelného prostredia obce Nový Tekov. Vo vytvorení systému ktorý by priebežne vyhodnocoval kvalitu sídelného prostredia, identifikoval jeho narušenia a inicioval ich nápravu. Významným faktorom zabezpečenia a zlepšenia kvality sídelného prostredia budú aj dopravné projekty vytvárajúce predpoklady inteligentného a



inkluzívneho rastu. Udržateľný rast sa zakladá na: ochrane životného prostredia, znížení emisií a zachovaní biologickej rozmanitosti; zavedení efektívnych inteligentných rozvodov elektrickej energie využívajúcich informačné a telekomunikačné technológie; využívaní sietí pokrývajúcich celú EÚ s cieľom poskytnúť podnikom (hlavne malým výrobným spoločnostiam) ďalšiu konkurenčnú výhodu; zlepšení podnikateľského prostredia, a to najmä pre MSP; dobre informovaných spotrebiteľoch. Inkluzívny rast predstavuje rast založený na efektívnom využívaní vnútorných zdrojov regiónu: ľudských, prírodných, kapitálových. Významným faktorom inkluzívneho rastu je spokojnosť obyvateľov a ich ochota podieľať sa na ňom. Úzko s tým súvisí rozvoj športu, voľnočasových aktivít, aktívneho trávenia voľného času, relaxu, zábavy, kultúry, umenia. Sú to aktivity, ktoré podporujú kreativnosť a ktoré by boli zohľadňovali potreby všetkých vekových kategórií a boli im súčasne dostupné.



Zabezpečiť trvalo udržateľný rozvoj obce Nový Tekov, po ekonomickej, sociálnej, kultúrnej a environmentálnej stránke. Ekonomický, kultúrny a spoločenský rast bude zabezpečený prostredníctvom disponibilného potenciálu nachádzajúceho sa v ľudských, prírodných a ekonomických zdrojoch. Hlavné zameranie ekonomickej činnosti bude obec smerovať do poľnohospodárstva, pre ktoré má ideálne rozvojové predpoklady. Zabezpečiť ochranu životného prostredia a jeho zveličovanie hlavne v podobe rozvoja a kultivácie oddychových zón v obci a v jej blízkom okolí. Obec bude podporovať výrobu, ktorá nezaťažuje životné prostredie. Vytvorí podmienky na modernizáciu existujúcich poľnohospodárskych zón za účelom zlepšenia situácie na trhu práce. Systematickými opatreniami pre podporu malého podnikania sa bude snažiť znížiť vysokú nezamestnanosť. V oblasti cestovného ruchu vytvorí podmienky pre šírenie tradičných kultúrnych hodnôt – organizovaním folklórnej slávnosti, rekonštrukciou tradičných stavieb, ale aj ostatných historických pamiatok. Pre obyvateľov dôchodkového veku vytvorí podmienky pre dôstojné prežitie staroby.

Prioritná os. PROGRAM 1. HOSPODÁRSTVO A VEDECKO-TECHNICKÝ ROZVOJ

Podprogram 1.1. Podpora malého a stredného podnikania zo strany obce.
Podprogram 1.2. Podpora tradičných odvetví priemyslu a poľnohospodárstva.
Podprogram 1.3. Podpora inovačných aktivít v podnikoch.
Podprogram 1.4. Energetická efektívnosť a progresívne technológie vo výrobe.

Prioritná os. PROGRAM 2. DOPRAVA A KOMUNIKÁCIE

Podprogram 2.1. Komunikácie
Podprogram 2.2. Doprava

Prioritná os. PROGRAM 3. TECHNICKÁ INFRAŠTRUKTÚRA

Prioritná os. PROGRAM 4. ODPADOVÉ HOSPODÁRSTVO

Prioritná os. PROGRAM 5. ŽIVOTNÉ PROSTREDIE

Podprogram 5.1. Informovanosť a poradenstvo
Podprogram 5.2. Ochrana a racionálne využívanie vôd, ochrana pred povodňami
Podprogram 5.3. Ochrana ovzdušia
Podprogram 5.4. Ochrana a rozvoj ostatných zložiek životného prostredia

Prioritná os. PROGRAM 6. SOCIÁLNE SLUŽBY A ZDRAVOTNÍCTVO

Podprogram 6.1. Sociálne služby
Podprogram 6.2. Zdravotnícke služby
Podprogram 6.3. Služby zamestnanosti

Prioritná os. PROGRAM 7. VZDELÁVANIE A ŠPORT

Podprogram 7.1. Vzdelávanie
Podprogram 7.2. Šport

Prioritná os. PROGRAM 8. KULTÚRA

Podprogram 8.1. Kultúrna infraštruktúra
Podprogram 8.2. Organizačné zabezpečenie
Podprogram 8.3. Propagácia v oblasti kultúry

Prioritná os. PROGRAM 9. PROPAGÁCIA A CESTOVNÝ RUCH

Podprogram 9.1. Propagácia obce
Podprogram 9.2. Rekreačno - relaxačné zázemie obce.
Podprogram 9.3. Cestovný ruch.

Prioritná os. PROGRAM 10. ADMINISTRATÍVA A BEZPEČNOSŤ

Podprogram 10.1. Administratíva
Podprogram 10.2. Bezpečnosť

Prioritná os. PROGRAM 11. INFORMATIZÁCIA OBCE

Podprogram 11.1. Budovanie a rozvoj informačnej infraštruktúry.
Podprogram 11.2. Počítačová gramotnosť.



PO 1. Hospodárstvo a vedecko-technický rozvoj

Priority v oblasti rozvoja hospodárstva a vedecko-technického rozvoja spadajú predovšetkým do vytvárania pozitívnych predpokladov na rozvoj podnikateľských aktivít. Ide o vymedzenie priemyselných zón v obci, príprava pozemkov a zabezpečenie technickej infraštruktúry.

Podprogram 1.1.

Cieľ 1.1

- Opatrenie 1.1.1
- Opatrenie 1.1.2
- Opatrenie 1.1.3
- Opatrenie 1.1.4

Podpora malého a stredného podnikania zo strany obce.

Finančne, legislatívne a technicky podporovať malé a stredné podnikanie zo strany obce.
Zakladanie a revitalizácia malých a stredných podnikov s majetkovou účasťou obce.
Podpora rozvoja obchodných a komerčných služieb v obci.
Zriadenie 2 prevádzok na služby v bývalom kultúrnom dome v Marušovej
Rekonštruovať objekt bývalej konzervárne na polyfunkciu resp. poskytovanie služieb

Podprogram 1.2.

Cieľ 1.2

- Opatrenie 1.2.1
- Opatrenie 1.2.2

Podpora tradičných odvetví priemyslu, hospodárstva a poľnohospodárstva.

Zabezpečiť rozvoj tradičných odvetví v obci.
Podpora tradičných odvetví.
V rámci zmien a doplnkov územného plánu definovať priestory na poľnohospodárske a živnostenské podnikanie

Podprogram 1.3.

Cieľ 1.3

- Opatrenie 1.3.1

Podpora inovačných aktivít v podnikoch.

Vytvorenie podmienok na rozvoj inovačných aktivít v súkromných podnikoch.
Zavádzanie nových technológií do súčasných výrobných prevádzok.

Podprogram 1.4.

Cieľ 1.4

- Opatrenie 1.4.1
- Opatrenie 1.4.2

Energetická efektívnosť a progresívne technológie vo výrobe.

Zvýšenie energetickej efektívnosti na strane výroby aj spotreby a zavádzanie progresívnych technológií v energetike.
Podpora výstavby zariadení na využívanie obnoviteľných zdrojov energie.
Zistiť výstavbu fotovoltaickej elektrárne na dome seniorov o výkone 10kWp

PO 2. Doprava a komunikácie

Výstavba a údržba miestnych komunikácií v správe obce ako aj riešenie technického stavu štátnych komunikácií v správe vyššieho územného celku. Zabezpečiť pravidelné a vyhovujúce spojenie obyvateľov obce s regionálnymi centrami prostredníctvom verejnej dopravy.

Podprogram 2.1.

Cieľ 2.1

- Opatrenie 2.1.1
- Opatrenie 2.1.2
- Opatrenie 2.1.3
- Opatrenie 2.1.4
- Opatrenie 2.1.5
- Opatrenie 2.1.6

Komunikácie

Zabezpečiť výstavbu a rekonštrukciu miestnych a štátnych komunikácií.
Výstavba a rekonštrukcia miestnych komunikácií v obci.
Výstavba a rekonštrukcia štátnych komunikácií v obci.
Výstavba cyklotrás na prepojenie sídiel regiónu.
Dostavba parkovísk pre potreby občianskej infraštruktúry.
Dostavba a rekonštrukcia chodníkov popri miestnych komunikáciách.
Rekonštrukcia/výstavba mostov a lávok.

Podprogram 2.2.

Cieľ 2.2

- Opatrenie 2.2.1

Doprava

Zabezpečenie dopravného spojenia hromadnou autobusovou dopravou.
Riešenie zastávok SAD ako prvkov drobnej architektúry (prístrešky, lavičky, sedenia, informačné tabule, SMART lavičky a zastávky, smetné koše, zeleň,...).

PO 3. Technická infraštruktúra

Rozvoj a udržiavanie technickej infraštruktúry je nevyhnutné z hľadiska prílevu investícií v oblasti priemyslu a rozvoja cestovného ruchu, ako aj udržania požadovanej životnej úrovne obyvateľstva. Ide hlavne o zabezpečenie infraštruktúry do oblastí, ktoré sú potenciálne najvhodnejšie na rozvoj obce.

Cieľ 3

- Opatrenie 3.1
- Opatrenie 3.2
- Opatrenie 3.3
- Opatrenie 3.4
- Opatrenie 3.5
- Opatrenie 3.6

Zabezpečiť rozvoj a rekonštrukciu technickej infraštruktúry v obci.
Výstavba inžinierskych sietí v nových lokalitách IBV.
Rozšírenie verejného osvetlenia.
Revitalizácia pietnych miest v obci.
Zásobovanie pitnou vodou.
Zvýšenie kapacity elektrickej a plynovej rozvodnej siete.
Zníženie energetickej náročnosti budov.

PO 4. Odpadové hospodárstvo

Rozvoj a výstavba infraštruktúry odpadového hospodárstva. Údržba kanalizačnej siete, výstavba a prevádzka zberného dvora pre separovaný zber ako aj obecného kompostoviska.

Cieľ 4

- Opatrenie 4.1
- Opatrenie 4.2
- Opatrenie 4.3
- Opatrenie 4.4
- Opatrenie 4.5
- Opatrenie 4.6
- Opatrenie 4.7

Nakladanie s komunálnym a drobným stavebným odpadom
V súlade s prijatými koncepciami zabezpečiť permanentné znížovanie podielu skladkovanej časti odpadov,
Zabezpečiť neustále zlepšovanie separácie komunálneho odpadu v obci.
Rekultivácia čiernych skládok.
Rozšíriť zberný dvor a jeho vybavenie a obecné kompostovisko.
Vybudovanie prístreškov a ohrád pre umiestňovanie domového odpadu, umiestnenie malých smetných košov vo verejných komunikačných priestoroch.
Výstavba a údržba zariadení na odvádzanie odpadových vôd.
Výstavba dažďovej kanalizačnej siete na novobudovaných lokalitách.



Opatrenie 4.8

Príprava a realizácia odkaliska na ČOV

PO 5. Životné prostredie

Trvalo udržiavané životné prostredie je významným ukazovateľom kvality života. Dlhodobé udržiavanie, ale aj skvalitňovanie prírodného prostredia, je spoločným cieľom všetkých obyvateľov obce. Monitorovaná kvalita vody a ovzdušia. Optimalizácia nakladania s odpadmi. Informovanosť obyvateľov o životnom prostredí. Propagácia chránených území.

Podprogram 5.1.

Cieľ 5.1

Opatrenie 5.1.1

Informovanosť a poradenstvo

Zabezpečiť účinný systém informovanosti a poradenstva

Spracovať koncepciu zabezpečenia informovanosti, poradenstva a prevencie v oblasti ŽP. Trvale preferovať poradenstvo a prevenciu pred represiou.

Podprogram 5.2.

Cieľ 5.2

Opatrenie 5.2.1

Ochrana a racionálne využívanie vôd, ochrana pred povodňami

Zabezpečiť ochranu a racionálne využívanie vôd, ochranu pred povodňami.

Zabezpečiť dostatok kvalitnej pitnej vody rozšírením existujúcich verejných vodovodov, minimalizovať straty vo vodovodných sieťach.

Opatrenie 5.2.2

Výstavba a revitalizácia protizáplavových opatrení, výstavba zachytávacích poldrov, premena spevnených plôch na vsakovacie

Opatrenie 5.2.3

Revitalizácia a úprava koryt vodných tokov.

Podprogram 5.3.

Cieľ 5.3

Opatrenie 5.3..1

Ochrana ovzdušia

Zabezpečiť účinnú ochranu ovzdušia pred malými a strednými zdrojmi znečistenia nachádzajúcimi sa v katastrálnom území obce.

Zabezpečiť zníženie produkovaných emisií hlavným zdrojom znečistenia – domácnosti.

Podprogram 5.4.

Cieľ 5.4

Opatrenie 5.4.1

Opatrenie 5.4.2

Ochrana a rozvoj ostatných zložiek životného prostredia

Realizácia účinných opatrení v oblasti ostatných zložiek životného prostredia.

Realizácia protierózných opatrení.

Výstavba a revitalizácia oddychových zón v obci.

PO 6. Sociálna oblasť a zdravotníctvo

Pokračujúci trend rastu podielu seniorov na počte obyvateľov musí byť sprevádzaný podmienkami, ktoré umožnia dôstojnejšie prežitie zvyšku života. Veková skladba obyvateľov je sprevádzaná väčším výskytom špecifických chorôb.

Podprogram 6.1.

Cieľ 6.1

Opatrenie 6.1.1

Opatrenie 6.1.2

Opatrenie 6.1.3

Sociálne služby

Doplniť chýbajúcu infraštruktúru sociálnych zariadení v obci a zvýšiť ich kvalitu.

Obyvatelia v dôchodkovom veku. Výstavba denného stacionára.

Mladé rodiny s deťmi.

Marginalizované skupiny. Debarierizácia obecných budov a zariadení,

Podprogram 6.2.

Cieľ 6.2

Opatrenie 6.2.1

Opatrenie 6.2.2

Zdravotnícke služby

Zlepšiť úroveň poskytovania zdravotníckych a sociálnych služieb.

Podpora poradenskej činnosti.

Zabezpečiť dostupnosť zdravotnej starostlivosti pre deti a dospelých občanov.

Podprogram 6.3.

Cieľ 6.3

Opatrenie 6.3.1

Opatrenie 6.3.2

Opatrenie 6.3.3

Služby zamestnanosti

Zlepšenie zamestnanosti a sociálnej inklúzie rizikových skupín obyvateľov obce.

Realizácia vzdelávacích kurzov v oblasti malého podnikania.

Podpora klientov formou individuálneho poradenstva, posudzovania individuálnych schopností a vypracovania individuálnych akčných plánov a rozvoj celoživotného poradenstva.

Podpora poradensko-vzdelávacích aktivít zameraných na získavanie sociálnych zručností pri hľadaní si zamestnania a komunikácie s potenciálnym zamestnávateľom pre znevýhodnených uchádzačov o zamestnanie.

PO 7. Školstvo a šport

Údržba a rozvoj predškolského vzdelávania a základného vzdelávania v obci. Údržba a skvalitnenie športovej infraštruktúry.

Podprogram 7.1.

Cieľ 7.1

Opatrenie 7.1.1

Opatrenie 7.1.2

Opatrenie 7.1.3

Opatrenie 7.1.4

Vzdelávanie

Zabezpečiť rozvoj a údržbu infraštruktúry vzdelávania a zabezpečenie podmienok pre efektívnu vzdelávaciu činnosť v obci.

Obnova, rozšírenie, modernizácia, zvýšenie energetickej účinnosti a debarierizácia zariadení predškolskej výchovy.

Podpora záujmovej činnosti.

Rekonštrukcia, rozšírenie a modernizácia stravovacích zariadení vzdelávacích inštitúcií.

Rekonštrukcia a dostavba školskej športovej infraštruktúry.

Podprogram 7.2.

Cieľ 7.2.

Opatrenie 7.2.1

Opatrenie 7.2.2

Šport

Zabezpečiť trvalé skvalitňovanie vyváženej ponuky výkonnostného a rekreačného športu.

Výstavba a rekonštrukcia športovej infraštruktúry.

Rozvoj mimoškolskej činnosti – športové kluby, turistika, krúžky.



PO 8. Kultúra

Trvalé pôsobenie na kultúrne povedomie obyvateľov širokou paletou kultúrnych aktivít organizovaných externými subjektami ale aj miestnymi kultúrnymi spolkami. Existencia dôstojných priestorov pre kultúrne aktivity je prvoradá povinnosť obce. Priebežná a kreatívna propagácia podujatí má vplyv na imidž obce, a tým aj na cestovný ruch. Kultúrne tradície budú šírené aj prostredníctvom cezhraničnej spolupráce.

Podprogram 8.1.

Cieľ 8.1

Opatrenie 8.1.1
Opatrenie 8.1.2
Opatrenie 8.1.3

Kultúrna infraštruktúra

Zachovanie kultúrno-historického potenciálu obce a rozvoj kultúrnych, informačných a voľnočasových aktivít v nadväznosti na rozvoj cestovného ruchu na regionálnej a miestnej úrovni.
Obnova, revitalizácia a zvýšenie energetickej účinnosti kultúrno osvetového centra.
Rekonštrukcia historických objektov.
Podpora kultúrnych podujatí v obci.

Podprogram 8.2.

Cieľ 8.2

Opatrenie 8.2.1

Organizačné zabezpečenie

Organizačne zabezpečiť ponuku kultúrnych podujatí v obci.
Spracovať kalendár kultúrnych podujatí na celý rok, tento priebežne aktualizovať. Rozšíriť žánrovú ponuku s orientáciou na hodnotný kultúrny prínos.

Podprogram 8.3.

Cieľ 8.3

Opatrenie 8.3.1
Opatrenie 8.3.2

Propagácia v oblasti kultúry

Vytvorenie podmienok na efektívnu propagáciu obce v oblasti kultúry.
Spracovať globálnu koncepciu „propagácie“ histórie obce v multimediálnej forme.
Propagácia kultúry na Internete prostredníctvom www stránky obce.

PO 9. Propagácia a cestovný ruch

V rámci rozvoja cestovného ruchu je potrebné spracovať koncepciu regionálnej spolupráce s okolitými turistickými lokalitami a domácimi a zahraničnými cestovnými kancelárkami. Nevyhnutnou je taktiež propagácia obce a to najmä prostredníctvom www - stránky. Potrebné je sústrediť sa na propagáciu hlavne podujatí, atď..

Podprogram 9.1.

Cieľ 9.1

Opatrenie 9.1.1
Opatrenie 9.1.2

Propagácia obce

Zabezpečiť účinnú propagáciu obce.
Aktualizácia www stránky a aplikácie obce
Podpora budovania informačných tabúl v obci.

Podprogram 9.2.

Cieľ 9.2

Opatrenie 9.2.1

Rekreačno - relaxačné zázemie obce.

Budovanie relaxačno – rekreačného zázemia obce a rekreačných zón obce
Podpora vytvárania nových atraktivít v obce.

Podprogram 9.3.

Cieľ 9.3

Opatrenie 9.3.1

Opatrenie 9.3.2

Cestovný ruch.

Podporovať podnikateľské aktivity v cestovnom ruchu.
Uzavrieť s podnikateľmi dohody o poskytovaní služieb v agroturistike a cestovnom ruchu a o propagovaní ich služieb obcami.
Podporovať podnikateľské subjekty, neziskové organizácie a inštitúcie pri získavaní finančných prostriedkov z grantov a fondov EÚ.

PO 10. Administratíva a bezpečnosť

V rámci administratívneho zabezpečenia chodu samosprávy vytvárať vhodné podmienky na efektívny chod úradu. Vytvoriť vhodné pracovné prostredie a technické zabezpečenie.

Podprogram 10.1.

Cieľ 10.1

Opatrenie 10.1.1

Administratíva

Zabezpečiť rozvoj administratívnej infraštruktúry a podmienok na výkon samosprávnych funkcií v obci
Modernizácia a zvýšenie energetickej účinnosti Obecného úradu.

Podprogram 10.2.

Cieľ 10.2

Opatrenie 10.2.1

Bezpečnosť

Vytvorenie podmienok na znižovanie kriminality v obci a ochranu majetku obyvateľov a ostatných subjektov v obci.
Bezpečnosť.

PO 11. Informatizácia obce

Zabezpečenie technických podmienok pre rozvoj informačnej spoločnosti. Umožniť obyvateľom využívať on-line elektronické služby samosprávy. Vytvoriť vhodné podmienky na prechod na e-government na lokálnej úrovni (e-gov, e-vote, e-services, ...). Umožniť obyvateľom obce a pracovníkom samosprávy zvyšovať svoje počítačové vedomie a zručnosti.

Podprogram 11.1.

Cieľ 11.1

Opatrenie 11.1.1
Opatrenie 11.1.2

Budovanie a rozvoj informačnej infraštruktúry.

Zabezpečiť technické podmienky na prechod samosprávy na nový typ vládnutia - e - government.
Rozvoj infraštruktúry informačných systémov samosprávy.
Zavádzanie efektívnych elektronických služieb poskytovaných na úrovni samosprávy.

Podprogram 11.2.

Počítačová gramotnosť.



Cieľ 11.2	Zvýšenie počítačovej gramotnosti obyvateľov a pracovníkov samosprávy.
Opatrenie 11.2.1	Podpora zvyšovania počítačového vedomia u pracovníkov samosprávy.
Opatrenie 11.2.2	Podpora zvyšovania počítačového vedomia u obyvateľov obce.
Opatrenie 11.2.3	Podpora vzdelávacích aktivít zameraných na zvyšovanie zručností a vedomostí o internete a motiváciu k používaniu internetu a elektronických služieb.

Uvedené prioritné osi – programy je možné rozčleniť z hľadiska funkcie medzi 3 základné prioritné oblasti. Hospodárska v sebe zahŕňa oblasti, ktoré vytvárajú predpoklady na rozvoj a fungovanie verejného a súkromného sektora – základná technická infraštruktúra spadajúca do odvetví technickej infraštruktúry a odvetví spoločenských potrieb. Oblasť zahŕňa podnikateľské prostredie ako aj cestovný ruch.

Sociálna oblasť zahŕňa odvetvia rozvoja človeka – všetky súčasti verejného sektora, ktoré majú priamy vplyv na rozvoj a kultiváciu fyzickej a duševnej stránky ľudských zdrojov v obci.

Environmentálna oblasť zahŕňa problematiku zneškodňovania odpadov, ako aj starostlivosť a ochranu jednotlivých zložiek životného prostredia.

Prioritná oblasť		
Hospodárska	Sociálna	Environmentálna
Prioritná os: PROGRAM 1. HOSPODÁRSTVO A VEDECKO-TECHNICKÝ ROZVOJ	Prioritná os: PROGRAM 6. SOCIÁLNE SLUŽBY A ZDRAVOTNÍCTVO	Prioritná os: PROGRAM 4. ODPADOVÉ HOSPODÁRSTVO
Prioritná os: PROGRAM 2. DOPRAVA A KOMUNIKÁCIE	Prioritná os: PROGRAM 7. VZDELÁVANIE A ŠPORT	Prioritná os: PROGRAM 5. ŽIVOTNÉ PROSTREDIE
Prioritná os: PROGRAM 3. TECHNICKÁ INFRAŠTRUKTÚRA	Prioritná os: PROGRAM 8. KULTÚRA	
Prioritná os: PROGRAM 9. PROPAGÁCIA A CESTOVNÝ RUCH		
Prioritná os: PROGRAM 10. ADMINISTRATÍVA A BEZPEČNOSŤ		
Prioritná os: PROGRAM 11. INFORMATIZÁCIA OBCE		



Programová časť Programu hospodárskeho rozvoja a sociálneho rozvoja obce Nový Tekov 2026 - 2035

5.1 PROGRAM 1. HOSPODÁRSTVO A VEDECKO-TECHNICKÝ ROZVOJ

Strategický zámer

Zlepšiť podmienky pre rozvoj podnikateľských aktivít, s dôrazom na zvýšenie úrovne zamestnanosti a úrovne a kvality služieb pre obyvateľov obce. V oblasti priemyslu je potrebné okrem zachovania stabilných prvkov výroby všetkými možnými opatreniami podporovať vytváranie nových pracovných príležitostí. Z uvedeného dôvodu sa plánuje intenzifikácia existujúcich výrobných zón, ktoré by významným spôsobom pozitívne ovplyvnili zamestnanosť a ekonomickú stabilitu v obci.

Podprogram 1.1. Podpora malého a stredného podnikania zo strany obce.

Cieľ 1.1 Finančne, legislatívne a technicky podporovať malé a stredné podnikanie zo strany obce.

Opatrenia podprogramu:

Opatrenie 1.1.1 Zakladanie a revitalizácia malých a stredných podnikov s majetkovou účasťou obce.
Aktivity Tvorba podmienok.

Opatrenie 1.1.2 Podpora rozvoja obchodných a komerčných služieb v obci.
Aktivity Podpora rozvoja maloobchodných prevádzok - osobné služby, servisné služby.
Podpora rozvoja maloobchodných prevádzok - domáce potreby, ovocie - zelenina.
Podpora zriadenia maloobchodných predajní potravinárskeho tovaru.

Zriadenie 2 prevádzok na služby v bývalom kultúrnom dome v Marušovej
Rekonštruovať objekt bývalej konzervárne na polyfunkciu resp. poskytovanie služieb

Podprogram 1.2. Podpora tradičných odvetví priemyslu, hospodárstva a poľnohospodárstva..

Cieľ 1.2 Zabezpečiť rozvoj tradičných odvetví v obci.

Opatrenia podprogramu:

Opatrenie 1.2.1 Podpora tradičných odvetví.
Aktivity Vypracovanie technickej dokumentácie.
Využitie existujúcej infraštruktúry na rozvoj výrobných prevádzok, remeselná výroba, atď..
Revitalizácia objektov poľnohospodárskej výroby.
Podpora rozvoja ekologickej výroby.
podpora finalizácie poľnohospodárskej produkcie.

V rámci zmien a doplnkov územného plánu definovať priestory na poľnohospodárske a živnostenské podnikanie

Podprogram 1.3. Podpora inovačných aktivít v podnikoch.

Cieľ 1.3 Vytvorenie podmienok na rozvoj inovačných aktivít v súkromných podnikoch.

Opatrenia podprogramu:

Opatrenie 1.3.1 Podpora zavádzania nových technológií do súčasných výrobných prevádzok.
Aktivity Podpora modernizácie technológie v podnikoch výroby.

Podprogram 1.4. Energetická efektívnosť a progresívne technológie vo výrobe.

Cieľ 1.4 Zvýšenie energetickej efektívnosti na strane výroby aj spotreby a zavádzanie progresívnych technológií v energetike.

Opatrenia podprogramu:

Opatrenie 1.4.1 Podpora výstavby zariadení na využívanie obnoviteľných zdrojov energie.
Aktivity Spracovanie technickej dokumentácie.
Osadenie fotovoltaických panelov na verejné budovy.

Inštalácia batériového úložiska na ČOV
Zaistiť výstavbu fotovoltaickej elektrárne na dome seniorov o výkone 10kWp



5.2 PROGRAM 2. DOPRAVA A KOMUNIKÁCIE

Strategický zámer

Podpora investičných aktivít so zameraním na modernizáciu a budovanie miestnych a regionálnych komunikácií (ciest I/III. triedy) zaisťujúcich dopravnú obslužnosť obce Nový Tekov. Zámerom je zabezpečiť také prepojenie osídlenia, ktoré umožní efektívny pohyb ľudí a tovaru, modernizáciu dopravných subsystémov zabezpečujúcich bezpečné a hygienicky vyhovujúce dopravné trasy. Cieľom investícií do tohto typu dopravnej infraštruktúry je odstránenie identifikovaných nedostatkov v cestnej sieti s ohľadom environmentálny a bezpečnostný aspekt.

Podprogram 2.1. Komunikácie

Cieľ 2.1 Zabezpečiť výstavbu a rekonštrukciu miestnych a štátnych komunikácií.

Opatrenia podprogramu:

Opatrenie 2.1.1 Výstavba a rekonštrukcia miestnych komunikácií v obci.

Aktivity
Vypracovanie technickej dokumentácie.
Rekonštrukcia miestnej komunikácie pod vinohradmi.
Rekonštrukcia komunikácie smerom na skládku TKO – 700 m.
Passport dopravného značenia.
Výstavba cesty na lokalitu za 18 bytovkou

Opatrenie 2.1.2

Opatrenie 2.1.3 Výstavba cyklotrás na prepojenie sídiel regiónu.

Aktivity
Vypracovanie technickej dokumentácie.
Výstavba cykloturistického chodníka smerom na obec Mochovce
Výstavba cykloturistického chodníka smerom na obec Kalná nad Hronom a Timače
Rozšírenie ex. mosta o cyklochodník.

Opatrenie 2.1.4 Dostavba parkovísk pre potreby občianskej infraštruktúry.

Aktivity
Vypracovanie technickej dokumentácie.
Výstavba parkoviska pre potreby športovej infraštruktúry.
Výstavba parkovacích plôch v centre obce.
Výstavba parkovacích miest pre potreby Materskej školy.
Výstavba parkovacích plôch pre potreby miestnych cintorínov.

Opatrenie 2.1.5 Dostavba a rekonštrukcia chodníkov popri miestnych komunikáciách.

Aktivity
Vypracovanie technickej dokumentácie.

Dostavba chodníkov pre peších v časti Marušová.

Výstavba chodníka pre projekt Žrebčín

Opatrenie 2.1.6 Rekonštrukcia/výstavba mostov a lávok.

Aktivity
Rekonštrukcia mostov a lávok.

Opatrenie 2.1.7 Úprava dopravnej infraštruktúry.

Aktivity
Rebarierizácia prechodov pre chodcov.
Osadenie dopravného značenia (zrkadlá, spomaľovače).
Obstaranie techniky na údržbu ciest a chodníkov.
Vypracovanie projektu dopravného značenia.

Podprogram 2.2. Doprava

Cieľ 2.2 Zabezpečenie dopravného spojenia hromadnou autobusovou dopravou, prípadne železničnou dopravou.

Opatrenia podprogramu:

Opatrenie 2.2.1
Doplnenie zastávky SAD po rozbehnutí projektu Žrebčín

5.3 PROGRAM 3. TECHNICKÁ INFRAŠTRUKTÚRA

Strategický zámer

Rozvoj komplexnej infraštruktúry podporujúcej rozvoj obce a zohľadňujúcej rast kvality života obyvateľov obce a životného prostredia. Rozvoj infraštruktúry bude smerovať hlavne k jej rozšíreniu na potenciálne priemyselné zóny v obci, IBV, ako aj na rekonštrukciu súčasnej infraštruktúry - vodovodnej, elektrickej, komunikačnej.

Cieľ 3 Zabezpečiť rozvoj a rekonštrukciu technickej infraštruktúry v obci.

Opatrenia podprogramu:

Opatrenie 3.1 Výstavba inžinierskych sietí v nových lokalitách IBV.



Aktivity	Vypracovanie technickej dokumentácie. Príprava IBV za 18. bytovkou. Príprava HBV v prepojení nájomné byty za 18 bytovkou. Výstavba nájomných bytov 18 bj
Opatrenie 3.2 Aktivity	Rozšírenie verejného osvetlenia. Vypracovanie technickej dokumentácie a príprava projektového spisu. Rozšírenie verejného osvetlenia inteligentné riadenie Rozšírenie verejného osvetlenia v prípade potreby.
Opatrenie 3.3 Aktivity	Revitalizácia pietnych miest v obci. Spracovanie technickej dokumentácie. Revitalizácia areálu cintorínov N. Tekov, Marušová.
Opatrenie 3.4 Aktivity	Zásobovanie pitnou vodou. Spracovanie technickej dokumentácie. Dostavba vodovodnej siete. Rekonštrukcia vodovodnej siete.
Opatrenie 3.5 Aktivity	Zvýšenie kapacity elektrickej a plynovej rozvodnej siete. Rozšírenie elektrických rozvodov VN. Rekonštrukcia elektrických rozvodov NN – zemné vedenie. Rekonštrukcia pôvodných trafostaníc.
Opatrenie 3.6 Aktivity	Zníženie energetickej náročnosti budov. Zateplenie verejných budov a budov vo vlastníctve obce. Budovy vo vlastníctve obce + zmena vykurovania (tepelné čerpadlá, fotovoltika).

5.4 PROGRAM 4. ODPADOVÉ HOSPODÁRSTVO

Strategický zámer

Vytvorenie efektívneho a spoľahlivého systému odvádzania a zneškodňovania odpadov produkovaných subjektmi. Zabezpečiť výstavbu/dostavbu splaškovej a dažďovej kanalizačnej siete. Vytvoriť podmienky na odvoz a likvidáciu TKO a nebezpečného odpadu, vytvorenie podmienok na efektívnu separáciu odpadu v obci.

Cieľ 4	Nakladanie s komunálnym a drobným stavebným odpadom
Opatrenia podprogramu:	
Opatrenie 4.1 Aktivity	V súlade s prijatými koncepciami zabezpečiť permanentné znižovanie podielu skladkovej časti odpadov a to najmä rozširovaním ponuky zberu triedeného odpadu na zbernom dvore. Zvýšiť environmentálne povedomie ľuďí. Rozšírenie zberu s definovaním spôsobu pre jednotlivé komonidy Pokračovať v zbere nebezpečných odpadov. Pokračovať v zbere veľkoobjemového odpadu systémom od domu k domu Zabezpečiť zber textilu, definovať spôsob a formu
Opatrenie 4.2 Aktivity	Zabezpečiť separáciu komunálneho odpadu v spolupráci s Marius Pedersen Ekonomicky motivovať obyvateľstvo, zaviesť množstevný zber s vážením Zaviesť identifikáciu zberových nádob QR kódom Výstavba kontajnerových stojísk. Doplnenie zberných nádob na kuchynský odpad a kompostovanie Modernizácia odpadového hospodárstva (evidencia odpadov na území obce pomocou GPS monitoringu).
Opatrenie 4.3 Aktivity	Rekultivácia čiernych skládok. Sanácia čiernych skládok.
Opatrenie 4.4 Aktivity	Zberný dvor a obecné kompostovisko. Vypracovanie technickej dokumentácie. Revitalizácia zberného dvora pre separovaný zber (bez zberu kovov). Obstaranie mechanizácie pre obecné kompostovisko (traktor, vlečka, štiepkovač). Obstaranie mechanizácie v zbernom dvore (zberné vozidlo, drvič, polievacie vozidlo)
Opatrenie 4.5 Aktivity	Výstavba zariadení na odvádzanie odpadových vôd. Vypracovanie technickej dokumentácie. Rekonštrukcia a dostavba kanalizačnej siete.
Opatrenie 4.6 Aktivity	. Vypracovanie technickej dokumentácie. Revitalizácia odvodňovacích kanálov na zber povrchovej vody. Výstavba záchytných nádrží a poldrov na zachytávanie zrážkovej vody v k.ú. obce. Obnova odtokových jarkov pozdĺž cesty III. triedy. Obnova odtokových jarkov pozdĺž miestnych komunikácií v centrálnej časti obce.
Opatrenie 4.8 Aktivity	Vybudovanie odkaliska na ČOV Vypracovanie technickej dokumentácie.



Povoľovanie a malá EIA.
Výstavba odkaliska.

5.5 PROGRAM 5. ŽIVOTNÉ PROSTREDIE

Strategický zámer

Strategickým zámerom obce je nielen zachovanie existujúceho dobrého stavu životného prostredia a zvyšovania jeho kvality, ale aj eliminácia slabých stránok, neustála osвета, výchova a informovanosť o stave životného prostredia.

Podprogram 5.1. Informovanosť a poradenstvo

Cieľ 5.1 Zabezpečiť účinný systém informovanosti a poradenstva

Opatrenia podprogramu:

Opatrenie 5.1.1 Spracovať koncepciu zabezpečenia informovanosti, poradenstva a prevencie v oblasti ŽP. Trvale preferovať poradenstvo a prevenciu pred represiou.

Aktivity Vypracovanie koncepcie pre ochranu životného prostredia v obci.
Prezentácia a šírenie osvety v oblasti životného prostredia.

Podprogram 5.2. Ochrana a racionálne využívanie vôd, ochrana pred povodňami

Cieľ 5.2 Zabezpečiť ochranu a racionálne využívanie vôd, ochranu pred povodňami.

Opatrenia podprogramu:

Opatrenie 5.2.1 Zabezpečiť dostatok kvalitnej pitnej vody, minimalizovať straty vo vodovodných sieťach.

Aktivity Údržba a dostavba existujúcej vodovodnej siete.

Opatrenie 5.2.2 Revitalizácia protizáplavových opatrení.

Aktivity Spracovanie technickej dokumentácie.

Revitalizácia protizáplavových opatrení - Malokozmálovský potok, Ulička, Šándorhalský kanál.

Revitalizácia protipovodňových opatrení mimo vodného toku.

Opatrenie 5.2.3 Revitalizácia koryt vodných tokov.

Aktivity Vypracovanie technickej dokumentácie.

Revitalizácia koryta tokov - Malokozmálovský potok, Ulička, Šándorhalský kanál.

Podprogram 5.3. Ochrana ovzdušia

Cieľ 5.3 Zabezpečiť účinnú ochranu ovzdušia pred malými a strednými zdrojmi znečistenia nachádzajúcimi sa v katastrálnom území obce.

Opatrenia podprogramu:

Opatrenie 5.3..1 Zabezpečiť zníženie produkovaných emisií hlavným zdrojom znečistenia – domácnosti.

Aktivity Obmedziť spaľovanie fosílnych palív.

Podporovať prechod na alternatívne zdroje vykurovania.

Zaistiť kontrolu spaľovania nebezpečných materiálov

Znížiť prašnosť komunikácií.

Podprogram 5.4. Ochrana a rozvoj ostatných zložiek životného prostredia

Cieľ 5.4 Realizácia účinných opatrení v oblasti ostatných zložiek životného prostredia.

Opatrenia podprogramu:

Opatrenie 5.4.1 Realizácia protierózných opatrení.

Aktivity Spracovanie technickej dokumentácie.

Realizácia protierózných opatrení.

Opatrenie 5.4.2 Výstavba a revitalizácia oddychových zón v obci.

Aktivity Spracovanie technickej dokumentácie.

Výstavba oddychovej zóny v priestore pod vinicami.

Revitalizácia zelene v oddychovej časti obce.

5.6 PROGRAM 6. SOCIÁLNE SLUŽBY A ZDRAVOTNÍCTVO

Strategický zámer

Neustále rozvíjať širokú paletu sociálnych a zdravotných služieb poskytovaných v obci. Dbáť o ich dostupnosť, kvalitu a vzájomnú vyváženosť za účelom dosiahnutia dôstojných podmienok života všetkých kategórií obyvateľov obce.

Podprogram 6.1. Sociálne služby

Cieľ 6.1 Doplniť chýbajúcu infraštruktúru sociálnych zariadení v obci a zvýšiť ich kvalitu.



Opatrenia podprogramu:

- Opatrenie 6.1.1 Obyvatelia v dôchodkovom veku.
 Aktivity Poskytovanie služby SOS hodínok.
 Poskytovanie služby rozvozu obedov obyvateľov v seniorskom veku.
 Zabezpečenie služby donášky nákupov starším obyvateľom obce.
 Poskytovanie opatrovateľskej služby.
 Zabezpečenie terénnej opatrovateľskej služby.
 Zabezpečenie odvozu ťažko chorých a starých obyvateľov k lekárovi
- Opatrenie 6.1.2 Mladé rodiny s deťmi.
 Aktivity Výber vhodnej alternatívny zariadenia zariadenia.
 Podpora mladých rodín s deťmi.
 Zriadenie zariadenia núdzového bývania.
 Zriadenie priestorov pre klub mladých.

Podprogram 6.2. Zdravotnícke služby

Cieľ 6.2 Zlepšiť úroveň poskytovania zdravotníckych a sociálnych služieb.

Opatrenia podprogramu:

- Opatrenie 6.2.1 Podpora poradenskej činnosti.
 Aktivity Zabezpečenie personálnych kapacít.
 Zabezpečenie priestorov.
- Opatrenie 6.2.2 Zabezpečiť dostupnosť zdravotnej starostlivosti pre deti a dospelých občanov.
 Aktivity Dohoda so Starým Tekovom na vybavení ambulancie praktického lekára.

Podprogram 6.3. Služby zamestnanosti

Cieľ 6.3 Zlepšenie zamestnanosti a sociálnej inklúzie rizikových skupín obyvateľov obce.

Opatrenia podprogramu:

- Opatrenie 6.3.1 Realizácia vzdelávacích kurzov v oblasti malého podnikania.
 Aktivity Finančné a personálne zabezpečenie.
- Opatrenie 6.3.2 Podpora klientov formou individuálneho poradenstva, posudzovania individuálnych schopností a vypracovania individuálnych akčných plánov a rozvoj celoživotného poradenstva.
 Aktivity Zabezpečenie priestorov na uskutočňovanie poradenských služieb.
 Personálne zabezpečenie poradenstva.
- Opatrenie 6.3.3 Podpora poradensko-vzdelávacích aktivít zameraných na získavanie sociálnych zručností pri hľadaní si zamestnania a komunikácie s potenciálnym zamestnávateľom pre znevýhodnených uchádzačov o zamestnanie.
 Aktivity Zabezpečenie priestorov na uskutočňovanie poradenských služieb.
 Personálne zabezpečenie poradenstva.

5.7 PROGRAM 7. VZDELÁVANIE A ŠPORT

Strategický zámer

Zabezpečenie všestranného rozvoja detí a mládeže. Zlepšenie technického stavu a vybavenia materskej a základnej školy. V športe umožniť ponuku čo najširšej palety služieb, zabezpečiť čo najefektívnejšie a transparentné využitie verejných financií ku prospechu všetkých občanov obce. Podpora existujúcich športových podujatí, ako aj vytváranie vhodných podmienok pre rozvoj rôznych druhov športu nielen pre obyvateľov obce.

Podprogram 7.1. Vzdelávanie

Cieľ 7.1 Zabezpečiť rozvoj a údržbu infraštruktúry vzdelávania a zabezpečenie podmienok pre efektívnu vzdelávaciu činnosť v obci.

Opatrenia podprogramu:

- Opatrenie 7.1.1 Obnova, rozšírenie a modernizácia zariadení predškolskej výchovy.
 Aktivity Vypracovanie technickej dokumentácie.
 Obstaranie vybavenia.
 Zvýšenie kapacity škôlky - dostavba (rozvoj lokality Žrebčín).
 Modernizácia vykurovacieho systému materskej školy – rozvody, zdroje.
- Opatrenie 7.1.2 Podpora záujmovej činnosti.
 Aktivity Zriadenie priestorov pre záujmovú činnosť.
- Opatrenie 7.1.3 Rekonštrukcia a modernizácia stravovacích zariadení vzdelávacích inštitúcií.
 Aktivity Spracovanie technickej dokumentácie.
 Modernizácia vybavenia jedálne MŠ.
 Oddelenie priestorov stravovacej časti a časti na spanie.



Opatrenie 7.1.4 Rekonštrukcia a dostavba školskej športovej infraštruktúry.
Aktivity: Rekonštrukcia a revitalizácia ihrisk MŠ.
Dostavba areálu MŠ (vzdelávacie a herné prvky).

Podprogram 7.2. Šport

Cieľ 7.2. Zabezpečiť trvalé skvalitňovanie vyváženej ponuky výkonnostného a rekreačného športu.

Opatrenia podprogramu:

Opatrenie 7.2.1 Výstavba a rekonštrukcia športovej infraštruktúry.
Aktivity Spracovanie technickej dokumentácie.
Revitalizácia areálu futbalového ihriska.
Výstavba kultúrno – športového areálu.
Výstavba detského ihriska.

Opatrenie 7.2.2 Rozvoj mimoškolskej činnosti – športové kluby, turistika, kultúrne krúžky.
Aktivity Zabezpečenie priestorového a materiálneho vybavenia.

5.8 PROGRAM 8. KULTÚRA

Strategický zámer

Trvalé pôsobenie na kultúrne povedomie obyvateľov širokou paletou kultúrnych aktivít organizovaných externými subjektmi. Existencia dôstojných priestorov pre kultúrne aktivity je povinnosť obce. Priebežná a kreatívna propagácia podujatí má vplyv na imidž obce a tým aj na cestovný ruch.

Podprogram 8.1. Kultúrna infraštruktúra

Cieľ 8.1 Zachovanie kultúrno–historického potenciálu obce a rozvoj kultúrnych, informačných a voľnočasových aktivít v nadväznosti na rozvoj cestovného ruchu na regionálnej a miestnej úrovni.

Opatrenia podprogramu:

Opatrenie 8.1.1 Revitalizácia multifunkčného kultúrno osvetového centra.
Aktivity Vypracovanie technickej dokumentácie.
Rekonštrukcia bývalej pošty na obecnú knižnicu za účelom multifunkčného kultúrneho zariadenia.

Opatrenie 8.1.2 Rekonštrukcia historických objektov.
Aktivity Vybudovanie náučného chodníka po stopách tradícií a histórie v Novom Tekove.

Opatrenie 8.1.3 Podpora kultúrnych podujatí v obci.
Aktivity Vypracovanie technickej dokumentácie.
Podpora kultúrnych podujatí v obci.

Podprogram 8.2. Organizačné zabezpečenie

Cieľ 8.2 Organizačne zabezpečiť ponuku kultúrnych podujatí v obci.

Opatrenia podprogramu:

Opatrenie 8.2.1 Spracovať kalendár kultúrnych podujatí na celý rok, tento priebežne aktualizovať. Rozšíriť žánrovú ponuku s orientáciou na hodnotný kultúrny prínos.
Aktivity Personálne a finančné zabezpečenie.
Spracovanie kalendár kultúrnych podujatí.

Podprogram 8.3. Propagácia v oblasti kultúry

Cieľ 8.3 Vytvorenie podmienok na efektívnu propagáciu obce v oblasti kultúry.

Opatrenia podprogramu:

Opatrenie 8.3.1 Spracovať globálnu koncepciu „propagácie“ histórie obce v multimedialnej forme.
Aktivity Personálne a finančné zabezpečenie.
Spracovanie koncepcie v multimedialnej forme.

Opatrenie 8.3.2 Propagácia kultúry na Internete prostredníctvom www stránky obce.
Aktivity Finančné zabezpečenie.
Obsahová analýza www stránky.
Priebežná aktualizácia www stránky.

5.9 PROGRAM 9. PROPAGÁCIA A CESTOVNÝ RUCH

Strategický zámer

Budovať goodwill obce a dosiahnuť, aby sa obec stala vyhľadávaným miestom cestovného ruchu v oblasti športu, kultúry a turistiky. Využiť prírodný potenciál, ktorý ponúka blízke aj širšie okolie obce.

Podprogram 9.1. Propagácia obce



Cieľ 9.1 Zabezpečiť účinnú propagáciu obce.

Opatrenia podprogramu:

Opatrenie 9.1.1 Aktualizácia www stránky obce.
Aktivita Finančné zabezpečenie.
Aktivita Obsahová analýza www stránky.
Aktivita Prieběžná aktualizácia www stránky.

Opatrenie 9.1.2 Podpora budovania informačných tabúlí v obci.
Aktivita Budovanie a inštalácia tabúlí informujúcich o atraktivitách obce.
Aktivita Budovanie a inštalácia tabúlí propagujúcich kultúrne hodnoty obce.

Podprogram 9.2. Rekreačno - relaxačné zázemie obce.

Cieľ 9.2 Budovanie relaxačno – rekreačného zázemia obce.

Opatrenia podprogramu:

Opatrenie 9.2.1 Podpora vytvárania nových atraktivít v obce.
Aktivita Spracovanie technickej dokumentácie.
Aktivita Dostavba náučných chodníkov v obci.
Aktivita Výstavba odpočívadiel v jednotlivých častiach obce.
Aktivita Využitie nevyužitých objektov pre rozvoj vidieckej turistiky.

Podprogram 9.3. Cestovný ruch.

Cieľ 9.3 Podporovať podnikateľské aktivity v cestovnom ruchu.

Opatrenia podprogramu:

Opatrenie 9.3.1 Uzavrieť s podnikateľmi dohody o poskytovaní služieb v agroturistike a cestovnom ruchu a o propagovaní ich služieb obcami.
Aktivita Zabezpečenie personálnych kapacít.
Opatrenie 9.3.2 Podporovať podnikateľské subjekty, neziskové organizácie a inštitúcie pri získavaní finančných prostriedkov z grantov a fondov EÚ.
Aktivita Zabezpečenie personálnych kapacít.

5.10 PROGRAM 10. ADMINISTRATÍVA A BEZPEČNOSŤ

Strategický zámer

Vytvoriť podmienky na efektívnu prácu obecného úradu. Vytvoriť vyhovujúce podmienky na poskytovania verejných služieb, estetizácia a funkčnosť miesta kontaktu so zákazníkmi obecného úradu, vytváranie vhodných technických a pracovných podmienok na obecných úradoch. Vytvorenie podmienok na znižovanie kriminality v obci a ochranu majetku obyvateľov a ostatných subjektov v obci.

Podprogram 10.1. Administratíva

Cieľ 10.1 Zabezpečiť rozvoj administratívnej infraštruktúry a podmienok na výkon samosprávnych funkcií v obci

Opatrenia podprogramu:

Opatrenie 10.1.1 Modernizácia Obecného úradu vrátane zvýšenia energetickej účinnosti a debarierizácie
Aktivita Spracovanie technickej dokumentácie.
Aktivita Modernizácia interiérov budovy OcÚ.
Aktivita Modernizácia zdrojov tepla a vykurovacieho systému (energeticky úsporné a alternatívne zdroje).
Aktivita Rozšírenie rozhlasu do odľahlých častí obce.

Podprogram 10.2. Bezpečnosť

Cieľ 10.2 Vytvorenie podmienok na znižovanie kriminality v obci a ochranu majetku obyvateľov a ostatných subjektov v obci.

Opatrenia podprogramu:

Opatrenie 10.2.1 Bezpečnosť.
Aktivita Inštalácia kamerového systému v priestore cintorína.
Aktivita Inštalácia kamerového systému v priestore obecného jazierka.
Aktivita Inštalácia kamerového systému v priestore obecnej pivnice.
Aktivita Inštalácia kamerového systému na verejných priestoroch obce.

5.11 PROGRAM 11. INFORMATIZÁCIA OBCE

Strategický zámer

Zabezpečenie technických podmienok pre rozvoj informačnej spoločnosti. Umožniť obyvateľom využívať on-line elektronické služby samosprávy. Vytvoriť vhodné podmienky na prechod na e-



government na lokálnej úrovni (e-vote, e-services,...). Umožniť obyvateľom obce a pracovníkom samosprávy zvyšovať svoje počítačové vedomie a zručnosti.

Podprogram 11.1. Budovanie a rozvoj informačnej infraštruktúry.

Cieľ 11.1 Zabezpečiť technické podmienky na prechod samosprávy na nový typ vládnutia - e - government.

Opatrenia podprogramu:

Opatrenie 11.1.1 Rozvoj infraštruktúry informačných systémov samosprávy.
 Aktivity Technické zabezpečenie IS.
 Zlepšenie pokrytia signálom mobilných operátorov.
 Elektronické služby občanom.
 Kybernetická bezpečnosť.

Opatrenie 11.1.2 Zavádzanie efektívnych elektronických služieb poskytovaných na úrovni samosprávy.
 Aktivity Tvorba aplikačného softwaru na zabezpečenie e – služieb v obci.

Podprogram 11.2. Počítačová gramotnosť.

Cieľ 11.2 Zvýšenie počítačovej gramotnosti obyvateľov a pracovníkov samosprávy.

Opatrenia podprogramu:

Opatrenie 11.2.1 Podpora zvyšovania počítačového vedomia u pracovníkov samosprávy.
 Aktivity Realizácia kurzov v oblasti nových SW pre pracovníkov miestnej samosprávy.

Opatrenie 11.2.2 Podpora zvyšovania počítačového vedomia u obyvateľov obce.
 Aktivity Realizácia kurzov na zvyšovanie počítačového vedomia u obyvateľov obce.
 Realizácia kurzov na obsluhu a používanie obecného informačného a komunikačného systému.

Opatrenie 11.2.3 Podpora vzdelávacích aktivít zameraných na zvyšovanie zručností a vedomostí o internete a motiváciu k používaniu internetu a elektronických služieb.
 Aktivity Realizácia kurzov na zvyšovanie vedomostí o internete.

6 MERATEĽNÉ INDIKÁTORY

Monitorovanie Programu hospodárskeho a sociálneho rozvoja obce Nový Tekov sa vykonáva na základe súboru indikátorov priradených k jednotlivým cieľom a opatreniam (ktoré môžu byť priebežne konkretizované). Indikátory podporujú oprávnenosť verejných výdavkov na jednotlivé opatrenia a zároveň preukazujú ekonomickú účinnosť realizovaných verejných výdavkov. Indikátory budú zároveň základným faktorom pri tvorbe kritérií na čerpanie finančnej podpory z regionálneho rozvojového fondu.

6.1 PROGRAM 1. HOSPODÁRSTVO A VEDECKO-TECHNICKÝ ROZVOJ

Podprogram 1.1. Podpora malého a stredného podnikania zo strany obce.

Cieľ 1.1 Finančne, legislatívne a technicky podporovať malé a stredné podnikanie zo strany obce.

Opatrenia	Názov	Merateľné indikátory	Typ	Merná jednotka	Inform. zdroj	Vých. hodnota	Cieľová hodnota
Opatrenie 1.1.1	Zakladanie a revitalizácia malých a stredných podnikov s majetkovou účasťou obce.	Počet vytvorených nových pracovných miest	dopad	počet	podn. subjekt	0	5
		Počet revitalizovaných podnikateľských subjektov	dopad	počet	podn. subjekt	0	1
		Nárast tržieb	výsledok	%	podn. subjekt	0	20
Opatrenie 1.1.2	Podpora rozvoja obchodných a komerčných služieb v obci.	Počet vytvorených nových pracovných miest	dopad	počet	podn. subjekt	0	5
		Počet nových podnikateľských subjektov	dopad	počet	podn. subjekt	0	1
		Celková predajná plocha	výsledok	m ²	podn. subjekt	0	100

Podprogram 1.2. Podpora tradičných odvetví priemyslu, hospodárstva a poľnohospodárstva.

Cieľ 1.2 Zabezpečiť rozvoj tradičných odvetví v obci.

Opatrenia	Názov	Merateľné indikátory	Typ	Merná jednotka	Inform. zdroj	Vých. hodnota	Cieľová hodnota
Opatrenie 1.2.1	Podpora tradičných odvetví.	Počet vytvorených nových pracovných miest	dopad	počet	podn. subjekt	0	5
		Nárast pridanej hodnoty	dopad	%	podn. subjekt	5	15



	Nárast tržieb	výsledok	%	podn. subjekt	7	20
	Počet podporených projektov	výstup	počet	podn. subjekt	0	3
	Výdavky na inovácie	výsledok	€	podn. subjekt	0	0,5 mil.

Podprogram 1.3. Podpora inovačných aktivít v podnikoch.

Cieľ 1.3 Vytvorenie podmienok na rozvoj inovačných aktivít v súkromných podnikoch.

Opatrenia	Názov	Merateľné indikátory	Typ	Merná jednotka	Inform. zdroj	Vých. hodnota	Cieľová hodnota
Opatrenie 1.3.1	Zavádzanie nových technológií do súčasných výrobných prevádzok.	Počet vytvorených nových pracovných miest	dopad	počet	podn. subjekt	0	5
		Nárast pridanej hodnoty	dopad	%	podn. subjekt	5	15
		Nárast tržieb	výsledok	%	podn. subjekt	5	20
		Výdavky na inovácie	výsledok	€	podn. subjekt	0	0,5 mil..

Podprogram 1.4. Energetická efektívnosť a progresívne technológie vo výrobe.

Cieľ 1.4 Zvýšenie energetickej efektívnosti na strane výroby aj spotreby a zavádzanie progresívnych technológií v energetike.

Opatrenia	Názov	Merateľné indikátory	Typ	Merná jednotka	Inform. zdroj	Vých. hodnota	Cieľová hodnota
Opatrenie 1.4.1	Podpora výstavby zariadení na využívanie obnoviteľných zdrojov energie.	Objem preinvestovaných prostriedkov	výsledok	€	obec Nový Tekov	0	50 tis.
		Objem vyprodukovanej elektrickej energie	výsledok	kWp	obec Nový Tekov	0	50
		Počet vytvorených nových pracovných miest	dopad	počet	obec Nový Tekov	0	0

6.2 PROGRAM 2. DOPRAVA A KOMUNIKÁCIE

Podprogram 2.1. Komunikácie

Cieľ 2.1 Rozvoj dopravnej infraštruktúry

Opatrenia	Názov	Merateľné indikátory	Typ	Merná jednotka	Inform. zdroj	Vých. hodnota	Cieľová hodnota
Opatrenie 2.1.1	Výstavba a rekonštrukcia miestnych komunikácií v obci.	Dĺžka rekonštruovaných a novovybudovaných miestnych komunikácií	výstup	km	obec Nový Tekov	0	3
		Dĺžka novovybudovaných chodníkov	výstup	km	obec Nový Tekov	0	2
		Počet užívateľov podporených Projektov	výsledok	počet	obec Nový Tekov	0	944
		Počet vytvorených pracovných miest	výsledok	počet	obec Nový Tekov	0	0
Opatrenie 2.1.2	Výstavba a rekonštrukcia štátnych komunikácií v obci.	Dĺžka rekonštruovaných a novovybudovaných miestnych komunikácií	výstup	km	obec Nový Tekov	0	2
		Dĺžka novovybudovaných chodníkov	výstup	km	obec Nový Tekov	0	1
		Počet užívateľov podporených Projektov	výsledok	počet	obec Nový Tekov	-	944
		Počet vytvorených pracovných miest	výsledok	počet	obec Nový Tekov	0	0
Opatrenie 2.1.3	Výstavba cyklotrás na prepojenie sídiel regiónu.	Dĺžka vybudovaných cyklotrás	výstup	km	obec Nový Tekov	0	15
		Počet užívateľov podporených projektov	výsledok	počet	obec Nový Tekov	0	944
		Počet nových návštevníkov obce	výsledok	počet	obec Nový Tekov	0	10000
		Počet vytvorených pracovných miest	výsledok	počet	obec Nový Tekov	0	0



Opatrenie 2.1.4	Dostavba parkovísk pre potreby občianskej infraštruktúry.	Počet novovybudovaných parkovacích miest	výstup	počet	obec Nový Tekov	0	100
		Počet užívateľov podporených projektov	výsledok	počet	obec Nový Tekov	0	944
		Počet vytvorených pracovných miest	výsledok	počet	obec Nový Tekov	0	0
Opatrenie 2.1.5	Dostavba a rekonštrukcia chodníkov popri miestnych komunikáciách.	Dĺžka rekonštruovaných chodníkov	výstup	km	obec Nový Tekov	0	2
		Dĺžka novovybudovaných chodníkov	výstup	km	obec Nový Tekov	0	3
		Počet užívateľov podporených projektov	výsledok	počet	obec Nový Tekov	0	944
		Počet vytvorených pracovných miest	výsledok	počet	obec Nový Tekov	0	0
Opatrenie 2.1.6	Rekonštrukcia/výstavba mostov a lávok.	Počet zrekonštruovaných/vybudovaných mostov	výstup	počet	obec Nový Tekov	0	3
		Počet užívateľov podporených projektov	výsledok	počet	obec Nový Tekov	0	944
Opatrenie 2.1.7	Úprava dopravnej infraštruktúry.	Počet novovybudovaných dopravných technických zariadení	výsledok	počet	obec Nový Tekov	0	10
		Dĺžka novovybudovaných komunikácií	výstup	km	obec Nový Tekov	0	0

Podprogram 2.2. Doprava

Cieľ 2.2 Zabezpečenie dopravného spojenia hromadnou autobusovou dopravou, prípadne železničnou dopravou.

Opatrenia	Názov	Merateľné indikátory	Typ	Merná jednotka	Inform. zdroj	Vých. hodnota	Cieľová hodnota
Opatrenie 2.2.1	Riešenie zastávok SAD ako prvkov drobnej architektúry (prístrešky, lavičky, sedenia, informačné tabule, smetné koše, zeleň,...).	Počet zrekonštruovaných zastávok SAD	výstup	počet	obec Nový Tekov	0	1
		Počet užívateľov podporených projektov	výsledok	počet	obec Nový Tekov	0	944
		Počet vytvorených pracovných miest	výsledok	počet	obec Nový Tekov	0	0

6.3 PROGRAM 3. TECHNICKÁ INFRAŠTRUKTÚRA

Cieľ 3 Zabezpečiť rozvoj a rekonštrukciu technickej infraštruktúry v obci.

Opatrenia	Názov	Merateľné indikátory	Typ	Merná jednotka	Inform. zdroj	Vých. hodnota	Cieľová hodnota
Opatrenie 3.1	Výstavba inžinierskych sietí v nových lokalitách.	Celková nová plocha pre IBV	výsledok	ha	obec Nový Tekov	0	5
		Počet nových obyvateľov obce	dopad	osoby	obec Nový Tekov	0	50
Opatrenie 3.2	Rekonštrukcia a rozšírenie verejného osvetlenia.	Počet inštalovaných svietidiel	výsledok	počet	obec Nový Tekov	0	50
		Zvýšenie pokrytia územia verejným osvetlením	dopad	%	obec Nový Tekov	95	100
		Počet podporených Projektov, prostredníctvom ktorých boli vytvorené podmienky na poskytovanie nových služieb verejnej infraštruktúry	dopadu	počet	obec Nový Tekov	0	5
Opatrenie 3.3	Revitalizácia pietnych miest v obci.	Plocha zrekonštruovaného cintorína	výstup	m ²	obec Nový Tekov	0	10000
		Počet vysadených krov a drevín	výsledok	počet	obec Nový Tekov	0	100
Opatrenie 3.4	Zásobovanie pitnou vodou.	Percento obyvateľov zásobovaných vodou z verejných vodovodov	kontextový	%	obec Nový Tekov	90	99
		Dĺžka vybudovanej/rekonštruovanej vodovodnej siete	výsledok	km	obec Nový Tekov	0	1
		Počet užívateľov podporených Projektov	výsledok	počet	obec Nový Tekov	0	944
Opatrenie 3.5	Zvýšenie kapacity elektrickej a plynovej rozvodnej siete.	Zvýšenie kapacity v %	dopad	%	obec Nový Tekov	0	100
		Počet užívateľov podporených Projektov	výsledok	počet	obec Nový Tekov	0	944
Opatrenie 3.6	Zníženie energetickej náročnosti budov.	Zníženie energetickej náročnosti v %	dopad	%	obec Nový Tekov	0	30
		Počet užívateľov podporených Projektov	výsledok	počet	obec Nový Tekov	0	944



6.4 PROGRAM 4. ODPADOVÉ HOSPODÁRSTVO

Cieľ 4 Nakladanie s komunálnym a drobným stavebným odpadom							
Opatrenia	Názov	Merateľné indikátory	Typ	Merná jednotka	Inform. zdroj	Vých. hodnota	Cieľová hodnota
Opatrenie 4.1	V súlade s prijatými koncepciami zabezpečiť permanentné znižovanie podielu skladovanej časti odpadov..	Produkcia komunálneho odpadu	ŠÚ SR	tony	obec Nový Tekov	0	150
		Zneškodnený komunálny odpad	MŽP SR	tony	obec Nový Tekov	0	80
		Objem separovaného odpadu.	dopad	tony	obec Nový Tekov	0	70
		Znižovanie objemu produkovaného odpadu	dopad	%	obec Nový Tekov	0	8
Opatrenie 4.2	Zabezpečiť separáciu komunálneho odpadu v obci.	Objem separovaného odpadu.	dopad	tony	obec Nový Tekov	0	70
		Znižovanie objemu produkovaného odpadu	dopad	tony	obec Nový Tekov	0	3
		Zneškodnený komunálny odpad	MŽP SR	kontextový	obec Nový Tekov	0	80
Opatrenie 4.3	Rekultivácia čiernych skládok.	Plocha rekultivovanej skládky KO, čiernych skládok.	výsledok	m ²	obec Nový Tekov	0	200
Opatrenie 4.4	Dovybavenie obecného kompostoviska a zberného dvora.	Objem uskladneného odpadu v tonách,	dopad	tony	obec Nový Tekov	0	100
		Počet vybudovaných kompostovísk a zberných dvorov	Výsledok	počet	obec Nový Tekov	0	1
Opatrenie 4.5	Výstavba zariadení na odvádzanie odpadových vôd.	Dĺžka novovybudovanej splaškovej kanalizácie	výsledok	km	obec Nový Tekov	0	5
Opatrenie 4.6	Revitalizácia rigolov na odvádzanie dažďovej vody	Dĺžka revitalizovaných rigolov	výsledok	km	obec Nový Tekov	0	2
Opatrenie 4.8	Vybudovanie odkaliska pri ČOV	Množstvo kalu uloženého na odkalisku	výsledok	tony	obec Nový Tekov	0	80

6.5 PROGRAM 5. ŽIVOTNÉ PROSTREDIE

Podprogram 5.1. Informovanosť a poradenstvo

Cieľ 5.1 Zabezpečiť účinný systém informovanosti a poradenstva							
Opatrenia	Názov	Merateľné indikátory	Typ	Merná jednotka	Inform. zdroj	Vých. hodnota	Cieľová hodnota
Opatrenie 5.1.1	Spracovať koncepciu zabezpečenia informovanosti, poradenstva a prevencie v oblasti ŽP. Trvale preferovať poradenstvo a prevenciu pred represiou.	Počet vypracovaných koncepcií	výsledok	počet	obec Nový Tekov	0	1
		Počet užívateľov podporených projektov	výsledok	počet	obec Nový Tekov	0	944

Podprogram 5.2. Ochrana a racionálne využívanie vôd, ochrana pred povodňami

Cieľ 5.2 Zabezpečiť ochranu a racionálne využívanie vôd, ochranu pred povodňami.							
Opatrenia	Názov	Merateľné indikátory	Typ	Merná jednotka	Inform. zdroj	Vých. hodnota	Cieľová hodnota
Opatrenie 5.2.1	Zabezpečiť dostatok kvalitatívnej pitnej vody, minimalizovať straty vo vodovodných sieťach.	Percento obyvateľov zásobovaných vodou z verejných vodovodov	kontextový	%	obec Nový Tekov	90	99
Opatrenie 5.2.2	Revitalizácia protizáplavových opatrení.	Dĺžka upravených korýt	výsledok	km	obec Nový Tekov	0	1
		Počet vytvorených poldrov	výsledok	počet	obec Nový Tekov	0	1
		Počet vytvorených protizáplavových hrádzi	výsledok	počet	obec Nový Tekov	0	0
Opatrenie 5.2.3	Revitalizácia a úprava korýt vodných tokov.	Dĺžka zrekonštruovaných korýt tokov	výsledok	km	obec Nový Tekov	0	5



	Zvýšenie prietoku koryt vodných tokov	dopad	%	obec Nový Tekov	0	30
--	---------------------------------------	-------	---	-----------------	---	----

Podprogram 5.3. Ochrana ovzdušia

Cieľ 5.3 Zabezpečiť účinnú ochranu ovzdušia pred malými a strednými zdrojmi znečistenia nachádzajúcimi sa v katastrálnom území obce

Opatrenia	Názov	Merateľné indikátory	Typ	Merná jednotka	Inform. zdroj	Vých. hodnota	Cieľová hodnota
Opatrenie 5.3.1	Zabezpečiť zníženie produkovaných emisií hlavným zdrojom znečistenia – domácnosti.	Počet domácností s vykurovaním alternatívnymi zdrojmi energie	výsledok	%	obec Nový Tekov	0	30

Podprogram 5.4. Ochrana a rozvoj ostatných zložiek životného prostredia

Cieľ 5.4 Realizácia účinných opatrení v oblasti ostatných zložiek životného prostredia.

Opatrenia	Názov	Merateľné indikátory	Typ	Merná jednotka	Inform. zdroj	Vých. hodnota	Cieľová hodnota
Opatrenie 5.4.1	Realizácia protierózných opatrení.	Celková plocha s realizovanými opatreniami	výstup	ha	obec Nový Tekov	0	5
		Počet užívateľov podporených Projektov	výsledok	počet	obec Nový Tekov	0	944
		Počet vysadených nových krovin a stromov,	výsledok	počet	obec Nový Tekov	0	500
Opatrenie 5.4.2	Výstavba a revitalizácia oddychových zón v obci.	Plocha zrekonštruovaných OZ	výsledok	m ²	obec Nový Tekov	0	10000
		Počet vysadených krov a drevín	výsledok	počet	obec Nový Tekov	0	500

6.6 PROGRAM 6. SOCIÁLNE SLUŽBY A ZDRAVOTNÍCTVO

Podprogram 6.1. Sociálne služby

Cieľ 6.1 Doplniť chýbajúcu infraštruktúru sociálnych zariadení v obci a zvýšiť ich kvalitu.

Opatrenia	Názov	Merateľné indikátory	Typ	Merná jednotka	Inform. zdroj	Vých. hodnota	Cieľová hodnota
Opatrenie 6.1.1	Obyvatelia v dôchodkovom veku.	Počet užívateľov podporených projektov	výsledku	počet	obec Nový Tekov	0	50
		Počet podporených Projektov	výsledku	počet	obec Nový Tekov	0	5
Opatrenie 6.1.2	Mladé rodiny s deťmi.	Počet užívateľov podporených projektov	výsledku	počet	obec Nový Tekov	0	150
		Počet podporených projektov	výsledku	počet	obec Nový Tekov	0	5
		Počet vytvorených pracovných miest	výsledku	počet	obec Nový Tekov	0	0

Podprogram 6.2. Zdravotnícke služby

Cieľ 6.2 Zlepšiť úroveň poskytovania zdravotníckych a sociálnych služieb.

Opatrenia	Názov	Merateľné indikátory	Typ	Merná jednotka	Inform. zdroj	Vých. hodnota	Cieľová hodnota
Opatrenie 6.2.1	Podpora poradenskej činnosti.	Počet užívateľov podporených projektov	výsledku	počet	obec Nový Tekov	0	10
		Počet podporených projektov	výstupu	počet	obec Nový Tekov	0	1
Opatrenie 6.2.2	Zabezpečiť dostupnosť zdravotnej starostlivosti pre deti a dospelých občanov.	Počet podporených projektov, prostredníctvom ktorých boli vytvorené podmienky na poskytovanie nových služieb verejnej infraštruktúry	dopadu	počet	obec Nový Tekov	0	5
		Počet užívateľov podporených projektov	výsledku	počet	obec Nový Tekov	0	944

Podprogram 6.3. Služby zamestnanosti

Cieľ 6.3 Zlepšenie zamestnanosti a sociálnej inklúzie rizikových skupín obyvateľov obce.



Opatrenia	Názov	Merateľné indikátory	Typ	Merná jednotka	Inform. zdroj	Vých. hodnota	Cieľová hodnota
Opatrenie 6.3.1	Realizácia vzdelávacích kurzov v oblasti malého podnikania.	počet úspešných absolventov programov CZV podporených z projektov OPV	výstup	absolútny počet	obec Nový Tekov	0	2
		produktivita práce ako dôsledok rozvoja ľudského kapitálu	vplyv	%	obec Nový Tekov	20	75
Opatrenie 6.3.2	Podpora klientov formou individuálneho poradenstva, posudzovania individuálnych schopností a vypracovávaní individuálnych akčných plánov a rozvoj celoživotného poradenstva.	Počet užívateľov podporených projektov	výsledku	počet	obec Nový Tekov	0	2
		Počet podporených projektov	výstupu	počet	obec Nový Tekov	0	1
Opatrenie 6.3.3	Podpora poradensko-vzdelávacích aktivít zameraných na získavanie sociálnych zručností pri hľadaní si zamestnania a komunikácie s potenciálnym zamestnávateľom pre znevýhodnených uchádzačov o zamestnanie.	Počet užívateľov podporených projektov	výsledku	počet	obec Nový Tekov	0	2
		Počet podporených projektov	výstupu	počet	obec Nový Tekov	0	1
		Zníženie nezamestnanosti	dopad	%	obec Nový Tekov	0	10
		Počet novozaložených podnikateľských subjektov	dopad	%	obec Nový Tekov	0	1

6.7 PROGRAM 7. VZDELÁVANIE A ŠPORT

Podprogram 7.1. Vzdelávanie

Cieľ 7.1 Zabezpečiť rozvoj a údržbu infraštruktúry vzdelávania a zabezpečenie podmienok pre efektívnu vzdelávaciu činnosť v obci.

Opatrenia	Názov	Merateľné indikátory	Typ	Merná jednotka	Inform. zdroj	Vých. hodnota	Cieľová hodnota
Opatrenie 7.1.1	Obnova, rozšírenie a modernizácia zariadení predškolskej výchovy.	Výmera vybudovaných priestorov v m ²	výstup	m ²	obec Nový Tekov	0	0
		Výmera zrekonštruovaných priestorov v m ²	výstupu	m ²	obec Nový Tekov	0	500
		Počet vzdelávacích miestností	výsledku	počet	obec Nový Tekov	0	0
		Počet užívateľov podporených projektov	výsledku	počet	obec Nový Tekov	0	30
Opatrenie 7.1.2	Podpora záujmovej činnosti.	Výmera zrekonštruovaných a novovybudovaných priestorov v m ²	výstupu	m ²	obec Nový Tekov	0	0
		Počet užívateľov podporených projektov	výsledku	počet	obec Nový Tekov	0	50
Opatrenie 7.1.3	Rekonštrukcia a modernizácia stravovacích zariadení vzdelávacích inštitúcií.	Výmera vybudovaných priestorov v m ²	výstup	m ²	obec Nový Tekov	0	1
		Výmera zrekonštruovaných priestorov v m ²	výstupu	m ²	obec Nový Tekov	0	500
		Počet užívateľov podporených Projektov	výsledku	počet	obec Nový Tekov	0	50
Opatrenie 7.1.4	Rekonštrukcia a dostavba školskej športovej infraštruktúry.	Výmera vybudovaných priestorov v m ²	výstup	m ²	obec Nový Tekov	0	3000
		Výmera zrekonštruovaných priestorov v m ²	výstupu	m ²	obec Nový Tekov	0	1000
		Počet užívateľov podporených Projektov	výsledku	počet	obec Nový Tekov	0	50

Podprogram 7.2. Šport

Cieľ 7.2. Zabezpečiť trvalé skvalitňovanie vyváženej ponuky výkonnostného a rekreačného športu.

Opatrenia	Názov	Merateľné indikátory	Typ	Merná jednotka	Inform. zdroj	Vých. hodnota	Cieľová hodnota
Opatrenie 7.2.1	Výstavba a rekonštrukcia športovej infraštruktúry.	Počet vybudovaných ihrísk	výsledku	počet	obec Nový Tekov	0	5
		Počet organizovaných športových podujatí	výsledku	počet	obec Nový Tekov	0	30
		Počet užívateľov podporených projektov	výsledku	počet	obec Nový Tekov	0	50
Opatrenie 7.2.2	Rozvoj mimoškolskej činnosti – športové kluby, turistika, kultúrne krúžky.	Počet organizovaných športových podujatí	výsledku	počet	obec Nový Tekov	0	20
		Počet užívateľov podporených projektov	výsledku	počet	obec Nový Tekov	0	50

6.8 PROGRAM 8. KULTÚRA

Podprogram 8.1. Kultúrna infraštruktúra



Cieľ 8.1 Zachovanie kultúrno-historického potenciálu obce a rozvoj kultúrnych, informačných a voľnočasových aktivít v nadväznosti na rozvoj cestovného ruchu na regionálnej a miestnej úrovni.

Opatrenia	Názov	Merateľné indikátory	Typ	Merná jednotka	Inform. zdroj	Vých. hodnota	Cieľová hodnota
Opatrenie 8.1.1	Výstavba multifunkčného kultúrneho zariadenia.knižnica s čítárňou	Výmera zrekonštruovaných/vybudovaných priestorov v m ²	výstup	m ²	obec Nový Tekov	0	200
		Zníženie koeficientu prestupu tepla,	dopad	%	obec Nový Tekov	0	30
		Plocha zrekonštruovanej strešnej krytiny,	výstup	m ²	obec Nový Tekov	0	500
Opatrenie 8.1.2	Rekonštrukcia historických objektov	Počet vybudovaných/zrekonštruovaných kultúrnych objektov	výstup	počet	obec Nový Tekov	0	1
		Počet užívateľov	dopad	počet	obec Nový Tekov	0	944
Opatrenie 8.1.3	Podpora kultúrnych podujatí v obci.	Počet vybudovaných objektov	výstup	počet	obec Nový Tekov	0	1
		Počet organizovaných podujatí	dopad	počet	obec Nový Tekov	0	20

Podprogram 8.2. Organizačné zabezpečenie

Cieľ 8.2 Organizačne zabezpečiť ponuku kultúrnych podujatí v obci.

Opatrenia	Názov	Merateľné indikátory	Typ	Merná jednotka	Inform. zdroj	Vých. hodnota	Cieľová hodnota
Opatrenie 8.2.1	Spracovať kalendár kultúrnych podujatí na celý rok, tento priebežne aktualizovať. Rozšíriť žánrovú ponuku s orientáciou na hodnotný kultúrny prínos.	Počet spracovaných reklamných informačných letákov	výsledku	počet	obec Nový Tekov	0	1
		Počet nových návštevníkov obce	výsledku	počet	obec Nový Tekov	0	50

Podprogram 8.3. Propagácia v oblasti kultúry

Cieľ 8.3 Vytvorenie podmienok na efektívnu propagáciu obce v oblasti kultúry.

Opatrenia	Názov	Merateľné indikátory	Typ	Merná jednotka	Inform. zdroj	Vých. hodnota	Cieľová hodnota
Opatrenie 8.3.1	Spracovať globálnu koncepciu „propagácie“ histórie obce v multimediálnej forme.	Počet spracovaných reklamných informačných letákov, multimediálnych prezentácií	výsledku	počet	obec Nový Tekov	0	0
		Počet nových návštevníkov obce	výsledok	počet	obec Nový Tekov	0	1000
Opatrenie 8.3.2	Propagácia kultúry na Internete prostredníctvom www stránky obce.	Počet nových prístupov na www stránku	výsledok	počet	obec Nový Tekov	0	1000
		Počet nových návštevníkov obce	dopad	počet	obec Nový Tekov	0	500
		Počet propagovaných kultúrnych podujatí	výsledok	počet	obec Nový Tekov	0	1

6.9 PROGRAM 9. PROPAGÁCIA A CESTOVNÝ RUCH

Podprogram 9.1. Propagácia obce

Cieľ 9.1 Zabezpečiť účinnú propagáciu obce.

Opatrenia	Názov	Merateľné indikátory	Typ	Merná jednotka	Inform. zdroj	Vých. hodnota	Cieľová hodnota
Opatrenie 9.1.1	Modernizácia www stránky obce.	Počet nových prístupov na www stránku	výsledok	počet	obec Nový Tekov	0	1000
Opatrenie 9.1.2	Podpora budovania informačných tabúl v obce.	Počet nových inštalovaných tabúl	výsledok	počet	obec Nový Tekov	0	1
		Počet nových návštevníkov obce	dopad	počet	obec Nový Tekov	0	1000

Podprogram 9.2. Rekreačno - relaxačné zázemie obce.



Cieľ 9.2 Budovanie relaxačno – rekreačného zázemia obce.

Opatrenia	Názov	Merateľné indikátory	Typ	Merná jednotka	Inform. zdroj	Vých. hodnota	Cieľová hodnota
Opatrenie 9.2.1	Podpora vytvárania nových atrakcií v obci.	Počet vytvorených nových pracovných miest	dopad	počet	obec Nový Tekov	0	0
		Počet nových návštevníkov obce	výsledok	počet	obec Nový Tekov	0	1000
		Tržby z predaja služieb	dopad	€	obec Nový Tekov	0	0

Podprogram 9.3. Cestovný ruch.

Cieľ 9.3 Podporovať podnikateľské aktivity v cestovnom ruchu.

Opatrenia	Názov	Merateľné indikátory	Typ	Merná jednotka	Inform. zdroj	Vých. hodnota	Cieľová hodnota
Opatrenie 9.3.1	Uzavrieť s podnikateľmi dohody o poskytovaní služieb v agroturistike a cestovnom ruchu a o propagovaní ich služieb obcami.	Počet uzatvorených dohôd	výsledok	počet	obec Nový Tekov	0	1
		Počet nových atrakcií obce	výsledok	počet	obec Nový Tekov	0	2
		Počet nových propagačných materiálov	výsledok	počet	obec Nový Tekov	0	1
		Počet nových návštevníkov obce	výsledok	počet	obec Nový Tekov	0	1000
Opatrenie 9.3.2	Podporovať podnikateľské subjekty, neziskové organizácie a inštitúcie pri získavaní finančných prostriedkov z grantov a fondov EÚ.	Počet nových atrakcií obce	výsledok	počet	obec Nový Tekov	0	2
		Objem získaných prostriedkov	výstup	mil. €	obec Nový Tekov	0	-
		Počet nových návštevníkov obce	výsledok	počet	obec Nový Tekov	0	1000
		Počet užívateľov podporených projektov	výsledku	počet	obec Nový Tekov	0	100

6.10 PROGRAM 10. ADMINISTRATÍVA A BEZPEČNOSŤ

Podprogram 10.1. Administratíva

Cieľ 10.1 Zabezpečiť rozvoj administratívnej infraštruktúry a podmienok na výkon samosprávnych funkcií v obci

Opatrenia	Názov	Merateľné indikátory	Typ	Merná jednotka	Inform. zdroj	Vých. hodnota	Cieľová hodnota
Opatrenie 10.1.1	Modernizácia Obecného úradu.	Počet podporených projektov, prostredníctvom ktorých boli vytvorené podmienky na poskytovanie nových služieb verejnej infraštruktúry	dopadu	počet	obec Nový Tekov	0	3

Podprogram 10.2. Bezpečnosť

Cieľ 10.2 Vytvorenie podmienok na znižovanie kriminality v obci a ochranu majetku obyvateľov a ostatných subjektov v obci.

Opatrenia	Názov	Merateľné indikátory	Typ	Merná jednotka	Inform. zdroj	Vých. hodnota	Cieľová hodnota
Opatrenie 10.2.1	Bezpečnosť	Počet nainštalovaných kamier	výsledok	počet	obec Nový Tekov	0	10
		Zníženie kriminality	dopad	%	obec Nový Tekov	0	30
		Pokrytie územia	dopad	%	obec Nový Tekov	0	70

6.11 PROGRAM 11. INFORMATIZÁCIA OBCE

Podprogram 11.1. Budovanie a rozvoj informačnej infraštruktúry.

Cieľ 11.1 Zabezpečiť technické podmienky na prechod samosprávy na nový typ vládnutia - e - government.

Opatrenia	Názov	Merateľné indikátory	Typ	Merná jednotka	Inform. zdroj	Vých. hodnota	Cieľová hodnota
-----------	-------	----------------------	-----	----------------	---------------	---------------	-----------------



Opatrenie 11.1.1	Rozvoj infraštruktúry informačných systémov samosprávy.	% obyvateľov, ktorí využili internet v priebehu posledných 3 mesiacov na interakciu s verejnými inštitúciami	dopad	%	obec Nový Tekov	10	20
		% podnikov, ktoré využili internet v priebehu posledných 3 mesiacov na interakciu s verejnými inštitúciami	dopad	%	obec Nový Tekov	20	40
		Podiel transakčných typov služieb na celkovom počte základných verejných e-služieb	dopad	%	obec Nový Tekov	10	20
Opatrenie 11.1.2	Zavádzanie efektívnych elektronických služieb poskytovaných na úrovni samosprávy.	on-line dostupnosť 20 základných verejných služieb	dopad	%	obec Nový Tekov	5	30
		Počet potrebných dokumentov pri vybavení agendy spojenej s vybranou životnou udalosťou	výsledok	Počet	obec Nový Tekov	3	1
		% obyvateľov, ktorí využili internet v priebehu posledných 3 mesiacov na interakciu s verejnými inštitúciami	dopad	%	obec Nový Tekov	5	30
		% podnikov, ktoré využili internet v priebehu posledných 3 mesiacov na interakciu s verejnými inštitúciami	dopad	%	obec Nový Tekov	10	20
		Podiel transakčných typov služieb na celkovom počte základných verejných e-služieb	dopad	%	obec Nový Tekov	20	40

Podprogram 11.2. Počítačová gramotnosť.

Cieľ 11.2 Zvýšenie počítačovej gramotnosti obyvateľov a pracovníkov samosprávy.

Opatrenia	Názov	Merateľné indikátory	Typ	Merná jednotka	Inform. zdroj	Vých. hodnota	Cieľová hodnota
Opatrenie 11.2.1	Podpora zvyšovania počítačového vedomia u pracovníkov samosprávy.	Počet užívateľov podporených Projektov	výsledku	počet	obec Nový Tekov	0	1
		Počet podporených projektov	výstupu	počet	obec Nový Tekov	0	1
		% pracovníkov ovládajúcich 5 zo 6 základných IT zručností	dopad	%	obec Nový Tekov	50	100
Opatrenie 11.2.2	Podpora zvyšovania počítačového vedomia u obyvateľov obce.	Počet užívateľov podporených projektov	výsledku	počet	obec Nový Tekov	0	100
		Počet podporených projektov	výstupu	počet	obec Nový Tekov	0	1
		% obyvateľov ovládajúcich 5 zo 6 základných IT zručností	dopad	%	obec Nový Tekov	10	20
Opatrenie 11.2.3	Podpora vzdelávacích aktivít zameraných na zvyšovanie zručností a vedomostí o internete a motiváciu k používaniu internetu a elektronických služieb.	Počet užívateľov podporených projektov	výsledku	počet	obec Nový Tekov	0	5
		Počet podporených projektov	výstupu	počet	obec Nový Tekov	0	1
		Podiel transakčných typov služieb na celkovom počte základných verejných e-služieb	dopad	%	obec Nový Tekov	5	30
		% obyvateľov, ktorí využili internet v priebehu posledných 3 mesiacov na interakciu s verejnými inštitúciami	dopad	%	obec Nový Tekov	10	20
		% podnikov, ktoré využili internet v priebehu posledných 3 mesiacov na interakciu s verejnými inštitúciami	dopad	%	obec Nový Tekov	20	40
		% obyvateľov ovládajúcich 5 zo 6 základných IT zručností	dopad	%	obec Nový Tekov	10	20



Realizačná časť Programu hospodárskeho rozvoja a sociálneho rozvoja obce Nový Tekov 2026 - 2035

Realizačná časť je zameraná na popis postupov inštitucionálneho zabezpečenia formou partnerstva a organizačné zabezpečenie realizácie programu rozvoja obce, systém monitorovania a hodnotenia plnenia programu rozvoja obce s ustanovením merateľných ukazovateľov, vecný a časový harmonogram realizácie programu rozvoja obce formou akčných plánov.

7 INŠTITUCIONÁLNE A ORGANIZAČNÉ ZABEZPEČENIE REALIZÁCIE PHRSR OBCE NOVÝ TEKOV

Obecný úrad zabezpečuje trvalo udržateľný hospodársky rozvoj, sociálny rozvoj a územný rozvoj prostredníctvom PHRSR a Akčných plánov. Obecný úrad v súčinnosti s poslancami OZ a zriadenými komisiami pripravuje vízie, stratégie, iniciuje aktivity strategického rozvoja obce, vykonáva stratégiu regionálneho rozvoja, vypracováva program hospodárskeho a sociálneho rozvoja, koordinuje spoluprácu na jeho vypracovaní, spolupracuje s externým prostredím, vedie databázy kontaktov, vedie prehľad o organizáciách tretieho sektora, pomáha a vytvára podmienky na ich činnosť. Úrad analyzuje potreby, ktoré sa plánujú prefinancovať z príspevkov na projekty, sleduje výzvy na predkladanie žiadostí, legislatívu, pravidlá, pri príprave spolupracuje s vecnými útvarmi a externým prostredím, vytvára podmienky pre realizáciu projektov, monitoruje priebeh realizácie projektov, zúčastňuje sa na kontrole práce na projektoch, kontroluje práce na realizácii projektov a hodnotí ukončené projekty, sleduje legislatívu a pravidlá pre čerpanie fondov EÚ a grantov, komunikuje s riadiacim orgánom, monitoruje realizáciu projektov.

Koordinácia efektívnej a účinnej implementácie PHRSR obce bude zabezpečená prostredníctvom príslušných komisií OZ.

Obecné zastupiteľstvo kontroluje dosahovanie stanovených cieľov PHRSR obce Nový Tekov. Pravidelne sleduje a hodnotí výsledky implementácie PHRSR. Orgány a inštitúcie štátnej správy všetkých oblastí spoločensko-ekonomického a kultúrneho života, ktoré realizáciou svojich rozvojových aktivít prispievajú k napĺňaniu cieľov PHRSR obce a vstupujú do partnerstiev územnej spolupráce. Podnikateľské subjekty, združenia podnikateľských subjektov, zamestnávateľia – koordinujúce aktivity na napĺňanie cieľov PHRSR a vstupujúce do partnerstiev na mimosektorovej báze, podnikateľský subjekt – samospráva – tretí sektor. Záujmové spolky a združenia, občianske združenia – realizujúci svoje rozvojové aktivity v koordinácii s obcou Nový Tekov, v súlade s opatreniami a aktivitami PHRSR obce Nový Tekov, podporujúcimi vyvážený regionálny rozvoj územia obce. Ostatní socio-ekonomickí partneri – podieľajúcich sa na realizovaní akčných plánov v súlade s PHRSR obce Nový Tekov na roky 2026 - 2035.

Inštitucionálne a organizačné zabezpečenie realizácie akčných plánov obce Nový Tekov

Implementácia PHRSR obce Nový Tekov sa bude realizovať aj prostredníctvom konkrétnych Akčných plánov. Akčné plány PHRSR by mali byť priamo napojené na rozpočet obce a zároveň reflektujú kompetencie obce.

Návrh systému riadenia a implementácie akčných plánov PHRSR obce Nový Tekov je nasledovný:

- Obecné zastupiteľstvo monitoruje implementáciu akčných plánov obce Nový Tekov. Posudzuje a schvaľuje návrhy na zmenu a doplnenie akčných plánov.



- Realizáciu konkrétnych projektov Akčného plánu obce Nový Tekov budú zabezpečovať pracovníci úradu a starosta obce.
- Kontrolným orgánom budú poverené jednotlivé komisie Obecného zastupiteľstva obce Nový Tekov.

Realizácia vyžaduje pravidelnú systematickú prácu skupín odborníkov a pracovníkov samosprávy. Na tento účel sa doporučuje zriadiť nasledovné orgány s prepojením na vlastné ľudské zdroje:

Výbor pre PHRSR

Poradný orgán zložený zo starostu a poslancov obecného zastupiteľstva. Úlohou výboru bude v intervale minimálne dva krát do roka posúdiť Správu o realizácii PHRSR a stav finančného čerpania prostriedkov, dopadovú analýzu PHRSR, plán na ďalšie obdobie a navrhovať stratégiu rozvoja a doplnenie úloh a opatrení, ktoré neboli uvedené v PHRSR.

Komisia strategického rozvoja

Výkonný útvar, zabezpečujúci plánovanie a realizáciu úloh PHRSR. Úlohou útvaru bude: vypracovávať Opatrenia, koordinovať Opatrenia, monitorovať realizáciu Projektov, vypracovávať dopadové analýzy Projektov, spolupracovať s inými partnermi doma a v zahraničí na realizácii Projektov, vyhľadávať potenciálne zdroje a partnerstvá na realizáciu úloh PHRSR, dohliadať nad ekonomickým čerpaním Projektových prostriedkov, zbierať podklady o Projektoch v rámci PHRSR realizovaných inými subjektami, viesť aktuálnu analýzu demografie a štruktúry ekonomických charakteristík obce, sledovať podnikateľskú klímu a vzájomný vzťah odvetví v obci, poskytovať asistenciu podnikom vytváraním všestranných komunikačných kanálov, atď.

Koordinátor pre stratégiu

Bude mať za úlohu: fungovať ako výkonný tajomník, koordinovať realizáciu PHRSR, predkladať správy, podieľať sa na určovaní priorít realizácie PHRSR, koordinovať stretnutia, podnety, požiadavky predstaviteľov rozhodujúcich odvetví na území obce, zaznamenávať dôležité trendy v hospodárstve majúce dopad na vývoj obce, podieľať sa na budovaní verejno-súkromných partnerstiev, zúčastňovať sa na dôležitých domácich a zahraničných stretnutiach, konferenciách, zameraných na rozvoj obce.

Vlastní zamestnanci

Do realizácie PHRSR budú zapojení aj ostatní zamestnanci.

7.1 SYSTÉM MONITOROVANIA A HODNOTENIA PLNENIA PHRSR

Medzi kľúčové činnosti a procesy nevyhnutné pre správne zabezpečenie implementácie PHRSR patria aj monitorovanie a hodnotenie na úrovni programu i jednotlivých projektov. Základom nového strategického prístupu v oblasti monitoringu a hodnotenia pre programové obdobie 2026 - 2035 je dôraz kladený na jasné definovanie cieľov a orientácia na výsledky intervencií. Jednotné a správne porozumenie nového výsledkovo orientovaného prístupu k politike súdržnosti EÚ je kľúčovým faktorom efektívnej prípravy a realizácie programového obdobia 2026 - 2035. Premenu plánovaných vstupov, výstupov a výsledkov na skutočné vstupy, výstupy a dosiahnuté výsledky prostredníctvom výberu a implementácie projektov možno pozorovať v reálnom čase pomocou monitorovacích mechanizmov. Monitorovanie, ktorého dominantným nástrojom sú merateľné ukazovatele, je teda zamerané predovšetkým na sledovanie efektivity implementačných a riadiacich mechanizmov programu a na dosahovanie cieľov programu. Na rozdiel od vstupov a výstupov, skutočne dosiahnutý výsledok je okrem realizácie programu daný aj externými faktormi mimo dosahu programu. Externé faktory môžu mať na dosahovanie výsledku minimálny alebo výraznejší vplyv. Práve preto je pri tvorbe programu kľúčové identifikovať pokiaľ možno všetky faktory, ktoré môžu ovplyvniť dosahovanie zvoleného výsledku a rozhodnúť, ktoré z nich budú predmetom programu. Z tohto dôvodu je určenie celkového skutočne dosiahnutého výsledku t.j. reálneho dopadu (dosahu) programu na zmenu sociálno-ekonomickej reality možné len na základe vykonania hodnotenia dopadov.

Dopady nebudú merané prostredníctvom ukazovateľov, ale vhodne zvolenými metódami hodnotenia. Hodnotenie vychádza z údajov získaných na základe monitorovania, kombinuje ich s ďalšími údajmi a poskytuje pridanú hodnotu pre proces učenia, zdokonaľovania a zvyšovania transparentnosti verejných politík tým, že analyzuje unikátnu špecifickú situáciu hodnoteného programu. Hľadá súvislosti, ktoré nie sú evidentné a dopady, ktoré neboli plánované, poskytuje relevantné dôkazy. Stanovenie vhodných výstupových a najmä výsledkových merateľných ukazovateľov je kľúčové, aby bolo možné merať a spätne vyhodnotiť dosahovanie plánovanej zmeny sociálno-ekonomickej reality. Výstupové merateľné ukazovatele pre všetky prioritné osi PHRSR je potrebné definovať v závislosti od plánovaných aktivít a projektov, ktoré prispievajú k dosahovaniu plánovaného výsledku. Zvoliť by mali len tie merateľné ukazovatele, ktoré vystihujú podstatu výstupov priorít a prioritných osí PHRSR. Cieľové hodnoty predstavujú kvalifikovaný odhad, ktorý môže byť v prípade potreby upravený na základe vývoja implementácie. Pri stanovovaní cieľových hodnôt je vhodné vychádzať zo skúseností s



implementáciou podobných projektov v minulosti, z dostupných cenníkov, prípadne smerných ukazovateľov (tzv. benchmarkov).

Monitoring

Významným predpokladom pre úspešné napĺňanie cieľov PHRSR obce Nový Tekov je posilnenie postavenia miestnej samosprávy pri implementácii samotného programu. Zároveň je potrebné, aby miestna samospráva aktívne iniciovala vznik partnerstiev (spolupráce) s významnými socioekonomickými aktérmi pôsobiacimi na území obce. Úlohou miestnej samosprávy je pravidelné monitorovanie a vyhodnocovanie plnenia PHRSR obce Nový Tekov. Hlavným cieľom monitorovania je pravidelné sledovanie realizácie cieľov Programu a projektov s využitím systému merateľných ukazovateľov. Výstupy z monitorovania zabezpečujú pre obec Nový Tekov vstupy pre rozhodovanie pre účely zlepšenia implementácie PHRSR, vypracovávanie priebežných správ a záverečnej správy o vykonávaní PHRSR a podklady pre rozhodovanie obecného zastupiteľstva obce Nový Tekov (napr. v súvislosti s prípadnou revíziou PHRSR). Monitorovanie a hodnotenie zabezpečujú všetky subjekty zúčastnené na riadení PHRSR v rozsahu zadefinovaných úloh a zodpovedností (definované v PHRSR obce Nový Tekov). V súvislosti s implementáciou PHRSR je monitorovanie na úrovni individuálnych projektov zabezpečované, v rámci príslušných opatrení, zodpovednými projektovými manažermi (projektový manažér, poverený zástupca zodpovedný za realizáciu projektu).

Monitorovanie na úrovni cieľov a prioritných osí PHRSR ako celku bude zabezpečovať OcÚ Nový Tekov. Údaje získané v procese monitorovania predstavujú významný zdroj informácií pre riadenie PHRSR a pre prijímanie rozhodnutí OcÚ Nový Tekov a Obecného zastupiteľstva. Zároveň sú využívané v procese hodnotenia PHRSR, resp. jeho rôznych aspektov. Monitorovanie (a následne hodnotenie) prebieha na základe systému merateľných ukazovateľov.

Ciele PHRSR sa definujú a následne kvantifikujú v procese programovania prostredníctvom sústavy merateľných ukazovateľov. Ukazovatele sú záväzné pre všetky subjekty a sú súčasťou PHRSR obce Nový Tekov. Napĺňanie zadefinovaných ukazovateľov predstavuje najdôležitejší nástroj pre monitorovanie a hodnotenie napĺňania cieľov PHRSR. Rámcové merateľné ukazovatele PHRSR sú uvedené na konci programovej časti PHRSR obce Nový Tekov na roky 2026 - 2035. Monitorovanie začína na najnižšom stupni – na úrovni projektu. Pre potreby monitorovania je projekt základnou jednotkou, ktorá je analyzovaná prostredníctvom relevantných zozbieraných údajov.

Hodnotenie

V súlade so systémom riadenia, definovaným v PHRSR, hodnotenie predstavuje proces, ktorý systematicky skúma prínos z realizácie PHRSR a jeho súlad s cieľmi stanovenými v PHRSR a analyzuje účinnosť realizačných procesov a vhodnosť nastavenia jednotlivých opatrení a skupiny aktivít a pripravuje odporúčania na zvýšenie ich efektívnosti. Počas programového obdobia (roky 2026 - 2035) sa odporúča vykonávať priebežné hodnotenia a po ukončení programového obdobia, tzv. následné hodnotenie. Výsledky sa zverejňujú podľa platných predpisov o prístupe k informáciám. Proces hodnotenia z hľadiska jeho vykonávania je rozdelený na interné a externé hodnotenie. Pri internom hodnotení je v procese hodnotenia realizovaný vlastnými (internými) kapacitami subjektu zodpovedného za administratívne zabezpečenie realizácie PHRSR, naopak na externom hodnotení sa podieľa externý subjekt (iná právnická alebo fyzická osoba).

Priebežné hodnotenie

Proces priebežného hodnotenia má formu série hodnotení, ktorých cieľom je kontinuálne počas implementácie Programu skúmať rozsah, do akého sa využili prostriedky, skúmať efektívnosť a účinnosť programovania a sociálno-ekonomický dopad. Zároveň identifikuje faktory, ktoré prispeli k úspechu alebo neúspechu implementácie Programu vrátane udržateľnosti a identifikovania vhodných postupov. Hodnotenie sa vykonáva systematicky a priebežne počas celého trvania Programu až po predloženie Záverečnej správy Programu. Priebežné hodnotenia sa odporúča vykonávať raz ročne. Hodnotiace obdobie je obdobie od 1. januára do 31. decembra príslušného roka. Správu z hodnotenie predkladá OcÚ obecnému zastupiteľstvu obce Nový Tekov najneskôr do 6 mesiacov po uplynutí príslušného hodnotiaceho obdobia. Základnými podkladmi pre prípravu hodnotenia sú monitorovacie správy projektov realizovaných v rámci príslušného PHRSR a priebežné správy o implementovaní PHRSR predkladané Obecnému zastupiteľstvu obce Nový Tekov. Výsledky hodnotenia sú podkladom pre rozhodnutia OcÚ a Obecné zastupiteľstvo obce Nový Tekov pri riadení realizácie PHRSR s účelom



dosiahnuť žiaduci pokrok smerom k naplneniu hlavných ekonomických, sociálnych a environmentálnych cieľov.

Následné hodnotenie

Následné hodnotenie skúma rozsah, v akom sa využili zdroje, účinnosť a efektívnosť programovania a sociálno-ekonomický vplyv. Následné hodnotenie určí faktory, ktoré prispeli k úspechu alebo neúspechu vykonávania PHRSR a určí osvedčené postupy. Výstupom následného hodnotenia je Záverečná správa o hodnotení PHRSR obce Nový Tekov. Hodnotiace obdobie pri následnom hodnotení predstavuje obdobie celej realizácie PHRSR (tzv. programové obdobie. Programové obdobie začína dňom schválenia Programu príslušným monitorovacím výborom a končí 31.12.2035. Vypracovanie Záverečnej správy zabezpečí OcÚ Nový Tekov, ktorý ju do 6 mesiacov od ukončenia programového obdobia predkladá obecnému zastupiteľstvu.

Formulár č. R 5 - Plán hodnotenia a monitorovania

Plán priebežných hodnotení PHRSR na programové obdobie 2026 - 2035		
Typ hodnotenia	Vykonat' prvýkrát	Dôvod vykonania/ periodicitu
Strategické hodnotenie	v roku 2029	podľa rozhodnutia obce/koordinátora PHRSR a vzniknutej spoločenskej potreby.
Operatívne hodnotenie		
Tematické hodnotenie časti PHRSR	v roku 2027, 2029, 2032, 2035	téma hodnotenia identifikovaná ako riziková časť vo výročnej monitorovacej správe za predchádzajúci kalendárny rok
Ad hoc mimoriadne hodnotenie	podľa potreby	pri značnom odklone od stanovených cieľov a doľahnutých hodnôt ukazovateľov pri návrhu na revíziu PHRSR
Ad hoc hodnotenie celého PHRSR alebo jeho časti	na konci programovacieho obdobia	na základe rozhodnutia starostu/primátora, kontrolného orgánu obce/mesta, podnetu poslancov; na základe protokolu NKÚ SR, správy auditu ...

Zdroj: Príloha k metodike PHRSR, 2014, s.25.

7.2 KOMUNIKAČNÝ PLÁN

Obec bude priebežne informovať o realizácii PHRSR prostredníctvom verejných zasadnutí OZ, ako aj prostredníctvom vlastnej www stránky. Na stránke sa budú priebežne publikovať schválené monitorovacie správy, ktoré boli schválené obecným zastupiteľstvom. V prípravnej fáze monitorovacej správy budú môcť zúčastnené strany pripomienkovať predkladaný materiál. Zodpovedný za pravidelné informovanie bude OcÚ Nový Tekov.

Formulár č. R 1 - Komunikačný plán pre fázu realizácie PHRSR

P. č.	Časový rámec	Miesto konania	Cieľová skupina	Forma	Téma, ciele	Vstupné údaje	Výstupy
1.	01/2027	OcÚ	poslanci, obyvatelia, neziskové a podnikateľské subjekty	verejné prerokovanie	Prepojenie PHRSR a rozpočtovania, hodnotenie plnenia za predchádzajúci rok	Hodnotiaca a monitorovacia správa plnenia PHRSR, rozpočet na príslušný rok, Výročná správa obce, Záverečný účet	Monitorovacia správa, Uznesenie OZ
2.	01/2028	OcÚ	poslanci, obyvatelia, neziskové a podnikateľské subjekty	verejné prerokovanie	Prepojenie PHRSR a rozpočtovania, hodnotenie plnenia za predchádzajúci rok	Hodnotiaca a monitorovacia správa plnenia PHRSR, rozpočet na príslušný rok, Výročná správa obce, Záverečný účet	Monitorovacia správa, Uznesenie OZ
3.	01/2029	OcÚ	poslanci, obyvatelia, neziskové a podnikateľské subjekty	verejné prerokovanie	Prepojenie PHRSR a rozpočtovania, hodnotenie plnenia za predchádzajúci rok	Hodnotiaca a monitorovacia správa plnenia PHRSR, rozpočet na príslušný rok, Výročná správa obce, Záverečný účet	Monitorovacia správa, Uznesenie OZ
4.	01/2030	OcÚ	poslanci, obyvatelia, neziskové a podnikateľské subjekty	verejné prerokovanie	Prepojenie PHRSR a rozpočtovania, hodnotenie plnenia za predchádzajúci rok	Hodnotiaca a monitorovacia správa plnenia PHRSR, rozpočet na príslušný rok, Výročná správa obce, Záverečný účet	Monitorovacia správa, Uznesenie OZ
5.	01/2031	OcÚ	poslanci, obyvatelia, neziskové a podnikateľské subjekty	verejné prerokovanie	Prepojenie PHRSR a rozpočtovania, hodnotenie plnenia za predchádzajúci rok	Hodnotiaca a monitorovacia správa plnenia PHRSR, rozpočet na	Monitorovacia správa, Uznesenie OZ



						príslušný rok, Výročná správa obce, Záverečný účet	
6.	01/2032	OcÚ	poslanci, obyvatelia, neziskové a podnikateľské subjekty	verejné prerokovanie	Prepojenie PHRSR a rozpočtovania, hodnotenie plnenia za predchádzajúci rok	Hodnotiaca a monitorovacia správa plnenia PHRSR, rozpočet na príslušný rok, Výročná správa obce, Záverečný účet	Monitorovacia správa, Uznesenie OZ
7.	01/2033	OcÚ	poslanci, obyvatelia, neziskové a podnikateľské subjekty	verejné prerokovanie	Prepojenie PHRSR a rozpočtovania, hodnotenie plnenia za predchádzajúci rok	Hodnotiaca a monitorovacia správa plnenia PHRSR, rozpočet na príslušný rok, Výročná správa obce, Záverečný účet	Monitorovacia správa, Uznesenie OZ
8.	01/2034	OcÚ	poslanci, obyvatelia, neziskové a podnikateľské subjekty	verejné prerokovanie	Prepojenie PHRSR a rozpočtovania, hodnotenie plnenia za predchádzajúci rok	Hodnotiaca a monitorovacia správa plnenia PHRSR, rozpočet na príslušný rok, Výročná správa obce, Záverečný účet	Monitorovacia správa, Uznesenie OZ
9.	01/2035	OcÚ	poslanci, obyvatelia, neziskové a podnikateľské subjekty	verejné prerokovanie	Prepojenie PHRSR a rozpočtovania, hodnotenie plnenia za predchádzajúci rok	Hodnotiaca a monitorovacia správa plnenia PHRSR, rozpočet na príslušný rok, Výročná správa obce, Záverečný účet	Monitorovacia správa, Uznesenie OZ, Záverečná hodnotiaca správa

Zdroj: Príloha k metodike PHRSR, 2014, s.25.

8 AKČNÝ PLÁN

Akčný plán je konkrétny a záväzný harmonogram činností súvisiacich s rozvojom obce v jednotlivých oblastiach sociálno-ekonomického rozvoja, vychádza zo stratégie, je jej logickou súčasťou a realizuje sa prostredníctvom konkrétnych nosných a podporných projektov. Akčný plán obsahuje záväzky týkajúce sa plnenia jednotlivých úloh ako aj zoznam inštitúcií zodpovedných za ich plnenie, predpokladané zdroje financovania, predpokladané objemy rozpočtov, dopad na rozpočet relevantného subjektu, ako aj stav momentálnej pripravenosti projektov. Súčasťou akčného plánu je predpokladaný časový harmonogram. Predpokladané rozpočty v pláne sú uvedené v **tis. €**.

8.1 PROGRAM 1. HOSPODÁRSTVO A VEDECKO-TECHNICKÝ ROZVOJ

Strategický zámer						
Zlepšiť podmienky pre rozvoj podnikateľských aktivít, s dôrazom na zvýšenie úrovne zamestnanosti a úrovne a kvality služieb pre obyvateľov obce. V oblasti priemyslu je potrebné okrem zachovania stabilných prvkov výroby všetkými možnými opatreniami podporovať vytváranie nových pracovných príležitostí.						
Podprogram 1.1. Podpora malého a stredného podnikania zo strany obce.						
Cieľ 1.1	Finančne, legislatívne a technicky podporovať malé a stredné podnikanie zo strany obce.					
Opatrenie 1.1.1	Zakladanie a revitalizácia malých a stredných podnikov s majetkovou účasťou obce.					
		Predpokladaný rozpočet	Zdroje financovania	Realizácia	Dopad na rozpočet	Oprávnení žiadatelia
Aktivity	Tvorba podmienok.	podľa potreby	rozpočet obce, podnikateľské subjekty	súkromný sektor	stredný	podnikateľské subjekty, obec
Opatrenie 1.1.2	Podpora rozvoja obchodných a komerčných služieb v obci.					
		Predpokladaný rozpočet	Zdroje financovania	Realizácia	Dopad na rozpočet	Oprávnení žiadatelia
Aktivity	Podpora rozvoja maloobchodných prevádzok - osobné služby, servisné služby.	podľa potreby	podnikateľské subjekty, úvery,	súkromný sektor	žiadny	podnikateľské subjekty
	Podpora rozvoja maloobchodných prevádzok - domáce potreby, ovocie - zelenina.	podľa potreby	podnikateľské subjekty, úvery,	súkromný sektor	žiadny	podnikateľské subjekty
	Podpora zriadenia maloobchodných predajní potravinárskeho tovaru.	podľa potreby	podnikateľské subjekty, úvery,	súkromný sektor	žiadny	podnikateľské subjekty
	Výstavba tržnice v centrálnej zóne obce.	50	rozpočet obce, SF EÚ, podnikateľské subjekty, úvery, iné grantové schémy	verejný sektor	vysoký	obec Nový Tekov



Podprogram 1.2. Podpora tradičných odvetví priemyslu, hospodárstva a poľnohospodárstva.						
Cieľ 1.2	Zabezpečiť rozvoj tradičných odvetví v obci.					
Opatrenie 1.2.1	Podpora tradičných odvetví.					
		Predpokladaný rozpočet	Zdroje financovania	Realizácia	Dopad na rozpočet	Oprávnení žiadatelia
Aktivity	Vypracovanie technickej dokumentácie.	50	podnikateľské subjekty, úvery, iné grantové schémy	súkromný sektor	žiadny	podnikateľské subjekty
	Využitie existujúcej infraštruktúry na rozvoj výrobných prevádzok, remeselná výroba, atď..	1500	podnikateľské subjekty, úvery, iné grantové schémy	súkromný sektor	žiadny	podnikateľské subjekty
	Revitalizácia objektov poľnohospodárskej výroby.	1500	podnikateľské subjekty, úvery, iné grantové schémy	súkromný sektor	žiadny	podnikateľské subjekty
	Podpora rozvoja ekologickej výroby.	500	podnikateľské subjekty, úvery, iné grantové schémy	súkromný sektor	žiadny	podnikateľské subjekty
	Zabezpečiť finalizáciu poľnohospodárskej produkcie.	700	podnikateľské subjekty, úvery, iné grantové schémy	súkromný sektor	žiadny	podnikateľské subjekty
	Modernizácia technologického vybavenia PD.	500	podnikateľské subjekty, úvery, iné grantové schémy	súkromný sektor	žiadny	podnikateľské subjekty
	Založenie špeciálnej poľnohospodárskej výroby a distribúcie produkcie.	500	podnikateľské subjekty, úvery, iné grantové schémy	súkromný sektor	žiadny	podnikateľské subjekty

Podprogram 1.3. Podpora inovačných aktivít v podnikoch.						
Cieľ 1.3	Vytvorenie podmienok na rozvoj inovačných aktivít v súkromných podnikoch.					
Opatrenie 1.3.1	Zavádzanie nových technológií do súčasných výrobných prevádzok.					
		Predpokladaný rozpočet	Zdroje financovania	Realizácia	Dopad na rozpočet	Oprávnení žiadatelia
Aktivity	Modernizácia technológie v podnikoch výroby.	1000	podnikateľské subjekty, úvery, iné grantové schémy, ŠF EÚ	súkromný sektor	žiadny	podnikateľské subjekty

Podprogram 1.4. Energetická efektívnosť a progresívne technológie vo výrobe.						
Cieľ 1.4	Zvýšenie energetickej efektívnosti na strane výroby aj spotreby a zavádzanie progresívnych technológií v energetike.					
Opatrenie 1.4.1	Podpora výstavby zariadení na využívanie obnoviteľných zdrojov energie.					
		Predpokladaný rozpočet	Zdroje financovania	Realizácia	Dopad na rozpočet	Oprávnení žiadatelia
Aktivity	Spracovanie technickej dokumentácie.	5	rozpočet obce, ŠF EÚ, podnikateľské subjekty, úvery, iné grantové schémy	verejný sektor	nízky	obec Nový Tekov
	Osadenie fotovoltaických panelov na verejné budovy.	50	rozpočet obce, ŠF EÚ, podnikateľské subjekty, úvery, iné grantové schémy	verejný sektor	vysoký	obec Nový Tekov
	Obstaranie fotovoltaiky na budovu domu seniorov.	50	rozpočet obce, ŠF EÚ, podnikateľské subjekty, úvery, iné grantové schémy	verejný sektor	vysoký	obec Nový Tekov
	Inštalácia batériových uložísk.	50	rozpočet obce, ŠF EÚ, podnikateľské subjekty, úvery, iné grantové schémy	verejný sektor	vysoký	obec Nový Tekov

	2026	2027	2028	2029	2030	2031	2032	2033	2034	2035
Podprogram 1.1. Podpora malého a stredného podnikania zo strany obce.										
Cieľ 1.1										
Opatrenie 1.1.1										
Opatrenie 1.1.2										
Podprogram 1.2. Podpora tradičných odvetví priemyslu, lesného hospodárstva a poľnohospodárstva..										
Cieľ 1.2										
Opatrenie 1.2.1										
Podprogram 1.3. Podpora inovačných aktivít v podnikoch.										
Cieľ 1.3										
Opatrenie 1.3.1										
Podprogram 1.4. Energetická efektívnosť a progresívne technológie vo výrobe.										
Cieľ 1.4										



Opatrenie 1.4.1									
-----------------	--	--	--	--	--	--	--	--	--

8.2 PROGRAM 2. DOPRAVA A KOMUNIKÁCIE

Strategický záměr						
Podpora investičných aktivít so zameraním na modernizáciu a budovanie miestnych a regionálnych komunikácií (ciest I/III. triedy) zaisťujúcich dopravnú obsluhu obce Nový Tekov. Zámerom je zabezpečiť také prepojenie osídlenia, ktoré umožní efektívny pohyb ľudí a tovaru, modernizáciu dopravných subsystémov zabezpečujúcich bezpečné a hygienicky vyhovujúce dopravné trasy. Cieľom investícií do tohto typu dopravnej infraštruktúry je odstránenie identifikovaných nedostatkov v cestnej sieti s ohľadom environmentálny a bezpečnostný aspekt.						
Podprogram 2.1. Komunikácie						
Cieľ 2.1	Zabezpečiť výstavbu a rekonštrukciu miestnych a štátnych komunikácií.					
Opatrenie 2.1.1	Výstavba a rekonštrukcia miestnych komunikácií v obci.					
		Predpokladaný rozpočet	Zdroje financovania	Realizácia	Dopad na rozpočet	Oprávnení žiadateľa
Aktivity	Vypracovanie technickej dokumentácie.	10	rozpočet obce, ŠF EÚ	verejný sektor	stredný	obec Nový Tekov
	Rekonštrukcia miestnej komunikácie pod vínohradmi.	50	rozpočet obce, ŠF EÚ	verejný sektor	vysoký	obec Nový Tekov
	Rekonštrukcia komunikácie smerom na skládku TKO – 700 m.	50	rozpočet obce, ŠF EÚ	verejný sektor	vysoký	obec Nový Tekov
	Passport dopravného značenia.	5	rozpočet obce, ŠF EÚ	verejný sektor	vysoký	obec Nový Tekov
Opatrenie 2.1.2	Výstavba a rekonštrukcia štátnych komunikácií v obci.					
		Predpokladaný rozpočet	Zdroje financovania	Realizácia	Dopad na rozpočet	Oprávnení žiadateľa
Aktivity	Rekonštrukcia a údržba cesty I. triedy.	podľa potreby	VÚC NRSK, ŠF EÚ	verejný sektor	žiadny	VÚC NRSK,
	Rekonštrukcia a údržba ciest III. triedy.	podľa potreby	VÚC NRSK, ŠF EÚ	verejný sektor	žiadny	VÚC NRSK,
Opatrenie 2.1.3	Výstavba cyklotrás na prepojenie sídiel regiónu.					
		Predpokladaný rozpočet	Zdroje financovania	Realizácia	Dopad na rozpočet	Oprávnení žiadateľa
Aktivity	Vypracovanie technickej dokumentácie.	5	rozpočet obce, ŠF EÚ, úvery, iné grantové schémy	verejný sektor	stredný	obec Nový Tekov
	Výstavba cykloturistického chodníka smerom na obec Mochovce.	50	rozpočet obce, ŠF EÚ, úvery, iné grantové schémy	verejný sektor	vysoký	obec Nový Tekov
	Výstavba cykloturistického chodníka smerom na obec Kalná nad Hronom a Tilmače	50	rozpočet obce, ŠF EÚ, úvery, iné grantové schémy	verejný sektor	vysoký	obec Nový Tekov
	Rozšírenie ex. mosta o cyklochodník.	50	rozpočet obce, ŠF EÚ, úvery, iné grantové schémy	verejný sektor	vysoký	obec Nový Tekov
Opatrenie 2.1.4	Dostavba parkovísk pre potreby občianskej infraštruktúry.					
		Predpokladaný rozpočet	Zdroje financovania	Realizácia	Dopad na rozpočet	Oprávnení žiadateľa
Aktivity	Vypracovanie technickej dokumentácie.	5	rozpočet obce, ŠF EÚ	verejný sektor	stredný	obec Nový Tekov
	Výstavba parkoviska pre potreby športovej infraštruktúry.	20	rozpočet obce, ŠF EÚ	verejný sektor	vysoký	obec Nový Tekov
	Výstavba parkovacích plôch v centre obce.	50	rozpočet obce, ŠF EÚ	verejný sektor	vysoký	obec Nový Tekov
	Výstavba parkovacích miest pre potreby Materskej školy.	20	rozpočet obce, ŠF EÚ	verejný sektor	vysoký	obec Nový Tekov
	Výstavba parkovacích plôch pre potreby miestnych cintorínov.	20	rozpočet obce, ŠF EÚ	verejný sektor	vysoký	obec Nový Tekov
Opatrenie 2.1.5	Dostavba a rekonštrukcia chodníkov popri miestnych komunikáciách.					
		Predpokladaný rozpočet	Zdroje financovania	Realizácia	Dopad na rozpočet	Oprávnení žiadateľa
Aktivity	Vypracovanie technickej dokumentácie.	2	rozpočet obce, ŠF EÚ, úvery, iné grantové schémy	verejný sektor	stredný	obec Nový Tekov
	Výstavba jednostranných chodníkov k zastávkam SAD.	50	rozpočet obce, ŠF EÚ, úvery, iné grantové schémy	verejný sektor	vysoký	obec Nový Tekov
	Dostavba chodníkov pre peších v časti Marušová.	50	rozpočet obce, ŠF EÚ, úvery, iné grantové schémy	verejný sektor	vysoký	obec Nový Tekov
	Výstavba chodníka smerom po most na Starý Tekov.	30	rozpočet obce, ŠF EÚ, úvery, iné grantové schémy	verejný sektor	vysoký	obec Nový Tekov



Opatrenie 2.1.6	Rekonštrukcia/výstavba mostov a lávok.					
		Predpokladaný rozpočet	Zdroje financovania	Realizácia	Dopad na rozpočet	Oprávnení žiadateľa
Aktivity	Rekonštrukcia mostov a lávok.	150	rozpočet obce, ŠF EÚ, úvery, iné grantové schémy	verejný sektor	vyšoký	obec Nový Tekov
Opatrenie 2.1.7	Úprava dopravnej infraštruktúry.					
		Predpokladaný rozpočet	Zdroje financovania	Realizácia	Dopad na rozpočet	Oprávnení žiadateľa
Aktivity	Rebarierizácia prechodov pre chodcov.	podľa potreby	rozpočet obce, ŠF EÚ	verejný sektor	nízky	obec Nový Tekov
	Osadenie dopravného značenia (zrkadlá, spomaľovače).	podľa potreby	rozpočet obce, ŠF EÚ	verejný sektor	nízky	obec Nový Tekov
	Obstaranie techniky na údržbu ciest a chodníkov.	150	rozpočet obce, ŠF EÚ	verejný sektor	vyšoký	obec Nový Tekov
	Vypracovanie projektu dopravného značenia.	5	rozpočet obce, ŠF EÚ	verejný sektor	vyšoký	obec Nový Tekov

Podprogram 2.2. Doprava						
Cieľ 2.2	Zabezpečenie dopravného spojenia hromadnou autobusovou dopravou, prípadne železničnou dopravou.					
Opatrenie 2.2.1	Riešenie zastávok SAD ako prvkov drobnej architektúry (prístrešky, lavičky, sedenia, informačné tabule, smetné koše, zeleň,...).					
		Predpokladaný rozpočet	Zdroje financovania	Realizácia	Dopad na rozpočet	Oprávnení žiadateľa
Aktivity	Vypracovanie technickej dokumentácie.	podľa potreby	rozpočet obce, ŠF EÚ	verejný sektor	nízky	obec Nový Tekov
	Výstavba autobusových zastávok verejnej dopravy.	20	rozpočet obce, ŠF EÚ	verejný sektor	nízky	obec Nový Tekov

	2026	2027	2028	2029	2030	2031	2032	2033	2034	2035
Podprogram 2.1. Komunikácie										
Cieľ 2.1										
Opatrenie 2.1.1										
Opatrenie 2.1.2										
Opatrenie 2.1.3										
Opatrenie 2.1.4										
Opatrenie 2.1.5										
Opatrenie 2.1.6										
Opatrenie 2.1.7										
Podprogram 2.2. Doprava										
Cieľ 2.2										
Opatrenie 2.2.1										

8.3 PROGRAM 3. TECHNICKÁ INFRAŠTRUKTÚRA

Strategický zámer						
Rozvoj komplexnej infraštruktúry podporujúcej rozvoj obce a zohľadňujúcej rast kvality života obyvateľov obce a životného prostredia. Rozvoj infraštruktúry bude smerovať hlavne k jej rozšíreniu na potenciálne priemyselné zóny v obci, IBV, ako aj na rekonštrukciu súčasnej infraštruktúry - vodovodnej, elektrickej, komunikačnej.						
Cieľ 3	Zabezpečiť rozvoj a rekonštrukciu technickej infraštruktúry v obci.					
Opatrenie 3.1	Výstavba inžinierskych sietí v nových lokalitách IBV.					
		Predpokladaný rozpočet	Zdroje financovania	Realizácia	Dopad na rozpočet	Oprávnení žiadateľa
Aktivity	Vypracovanie technickej dokumentácie.	podľa potreby	rozpočet obce, ŠF EÚ	verejný sektor	vyšoký	obec Nový Tekov
	Výstavba plôch IBV za 18. bytovkou.	podľa potreby	rozpočet obce, ŠF EÚ	verejný sektor	vyšoký	obec Nový Tekov
	Výstavba plôch HBV v prepojení nájomné byty za 18 bytovkou.	podľa potreby	rozpočet obce, ŠF EÚ	verejný sektor	vyšoký	obec Nový Tekov
Opatrenie 3.2	Rozšírenie verejného osvetlenia.					
		Predpokladaný	Zdroje	Realizácia	Dopad na	Oprávnení



		rozpočet	financovania		rozpočet	žiadatelia
Aktivity	Vypracovanie technickej dokumentácie a príprava projektového spisu.	podľa potreby	rozpočet obce, ŠF EÚ	verejný sektor	nízky	obec Nový Tekov
	Rozšírenie a intenzifikácia verejného osvetlenia – LED osvetlenie, inteligentné riadenie	50	rozpočet obce, ŠF EÚ	verejný sektor	vyšoký	obec Nový Tekov
	Rozšírenie verejného osvetlenia do jednotlivých častí obce.	50	rozpočet obce, ŠF EÚ	verejný sektor	vyšoký	obec Nový Tekov
Opatrenie 3.3	Revitalizácia pietnych miest v obci.					
		Predpokladaný rozpočet	Zdroje financovania	Realizácia	Dopad na rozpočet	Oprávnení žiadatelia
Aktivity	Spracovanie technickej dokumentácie.	5	rozpočet obce, ŠF EÚ	verejný sektor	stredný	obec Nový Tekov
	Revitalizácia areálu cintorínov N. Tekov, Marušová.	200	rozpočet obce, ŠF EÚ	verejný sektor	vyšoký	obec Nový Tekov
Opatrenie 3.4	Zásobovanie pitnou vodou.					
		Predpokladaný rozpočet	Zdroje financovania	Realizácia	Dopad na rozpočet	Oprávnení žiadatelia
Aktivity	Spracovanie technickej dokumentácie.	30	ZVS, a.s., rozpočet obce, ŠF EÚ,	verejný sektor	stredný	ZVS, a.s., obec Nový Tekov
	Dostavba vodovodnej siete.	250	ZVS, a.s., rozpočet obce, ŠF EÚ,	verejný sektor	vyšoký	ZVS, a.s., obec Nový Tekov
	Rekonštrukcia vodovodnej siete.	700	ZVS, a.s., rozpočet obce, ŠF EÚ,	verejný sektor	vyšoký	ZVS, a.s., obec Nový Tekov
Opatrenie 3.5	Zvýšenie kapacity elektrickej a plynovej rozvodnej siete.					
		Predpokladaný rozpočet	Zdroje financovania	Realizácia	Dopad na rozpočet	Oprávnení žiadatelia
Aktivity	Rozšírenie elektrických rozvodov VN.	podľa potreby	rozpočet ZSE, a.s., ŠF EÚ	verejný sektor / súkromný sektor	žiadny	ZSE, a.s.,
	Rekonštrukcia elektrických rozvodov NN – zemné vedenie.	podľa potreby	rozpočet ZSE, a.s., ŠF EÚ	verejný sektor / súkromný sektor	žiadny	ZSE, a.s.,
	Rekonštrukcia pôvodných trafostaníc.	podľa potreby	rozpočet ZSE, a.s., ŠF EÚ	verejný sektor / súkromný sektor	žiadny	ZSE, a.s.,
Opatrenie 3.6	Zníženie energetickej náročnosti budov.					
		Predpokladaný rozpočet	Zdroje financovania	Realizácia	Dopad na rozpočet	Oprávnení žiadatelia
Aktivity	Zateplenie verejných budov a budov vo vlastníctve obce.	1000	rozpočet obce, ŠF EÚ,	verejný sektor	vyšoký	obec Nový Tekov
	Budovy vo vlastníctve obce + zmena vykurovania (tepelné čerpadlá, fotovoltaika).	500	rozpočet obce, ŠF EÚ,	verejný sektor	vyšoký	obec Nový Tekov

	2026	2027	2028	2029	2030	2031	2032	2033	2034	2035
Cieľ 3										
Opatrenie 3.1										
Opatrenie 3.2										
Opatrenie 3.3										
Opatrenie 3.4										
Opatrenie 3.5										
Opatrenie 3.6										

8.4 PROGRAM 4. ODPADOVÉ HOSPODÁRSTVO

Strategický zámer						
Vytvorenie efektívneho a spoľahlivého systému odvádzania a zneškodňovania odpadov produkovaných subjektmi. Zabezpečiť výstavbu/dostavbu splaškovej a dažďovej kanalizačnej siete. Vytvoriť podmienky na odvoz a likvidáciu TKO a nebezpečného odpadu, vytvorenie podmienok na efektívnu separáciu odpadu v obci.						
Cieľ 4	Nakladanie s komunálnym a drobným stavebným odpadom					
Opatrenie 4.1	V súlade s prijatými koncepciami zabezpečiť permanentné znižovanie podielu skladovanej časti odpadov, k čomu organizovať mobilné zbery textílií, kovového odpadu, viacrstvových obalov nebezpečných odpadov.					
		Predpokladaný rozpočet	Zdroje financovania	Realizácia	Dopad na rozpočet	Oprávnení žiadatelia



Aktivity	Zvýšiť enviromentálne povedomie ľudí.	podľa potreby	rozpočet obce	verejný a súkromný sektor	nízky	obec Nový Tekov
	Pokračovať v zbere nebezpečných odpadov.	podľa potreby	rozpočet obce	verejný a súkromný sektor	nízky	obec Nový Tekov
Opatrenie 4.2	Zabezpečiť separáciu komunálneho odpadu v obci.					
		Predpokladaný rozpočet	Zdroje financovania	Realizácia	Dopad na rozpočet	Oprávnení žiadateľa
Aktivity	Ekonomicky motivovať obyvateľstvo.	podľa potreby	rozpočet obce	verejný a súkromný sektor	nízky	obec Nový Tekov
	Výstavba kontajnerových stojísk.	podľa potreby	rozpočet obce, MŽP SR, ŠF EÚ	verejný a súkromný sektor	nízky	obec Nový Tekov
	Doplnenie zberných nádob na kuchynský odpad.	podľa potreby	rozpočet obce, MŽP SR	verejný a súkromný sektor	nízky	obec Nový Tekov
	Modernizácia odpadového hospodárstva (evidencia odpadov na území obce pomocou GPS monitoringu).	podľa potreby	rozpočet obce, MŽP SR	verejný a súkromný sektor	nízky	obec Nový Tekov
Opatrenie 4.3	Rekultivácia čiernych skládok.					
		Predpokladaný rozpočet	Zdroje financovania	Realizácia	Dopad na rozpočet	Oprávnení žiadateľa
Aktivity	Sanácia čiernych skládok.	20	rozpočet obce, MŽP SR	verejný a súkromný sektor	nízky	obec Nový Tekov
Opatrenie 4.4	Zberný dvor a obecné kompostovisko.					
		Predpokladaný rozpočet	Zdroje financovania	Realizácia	Dopad na rozpočet	Oprávnení žiadateľa
Aktivity	Vypracovanie technickej dokumentácie.	10	rozpočet obce, ŠF EÚ	verejný sektor	stredný	obec Nový Tekov
	Revitalizácia zberného dvora pre separovaný zber (bez zberu kovov).	1000	rozpočet obce, ŠF EÚ	verejný sektor	vyšoký	obec Nový Tekov
	Obstaranie mechanizácie pre obecné kompostovisko (traktor, vlečka, štiepkovač).	300	rozpočet obce, ŠF EÚ	verejný sektor	vyšoký	obec Nový Tekov
	Obstaranie mechanizácie v zbernom dvore (zberné vozidlo, drvič, polievacie vozidlo)	200	rozpočet obce, ŠF EÚ	verejný sektor	vyšoký	obec Nový Tekov
Opatrenie 4.5	Výstavba zariadení na odvádzanie odpadových vôd.					
		Predpokladaný rozpočet	Zdroje financovania	Realizácia	Dopad na rozpočet	Oprávnení žiadateľa
Aktivity	Vypracovanie technickej dokumentácie.	50	ZVS, a.s., rozpočet obce, ŠF EÚ,	verejný sektor	vyšoký	ZVS, a.s., obec Nový Tekov
	Rekonštrukcia a dostavba kanalizačnej siete.	1500	ZVS, a.s., rozpočet obce, ŠF EÚ,	verejný sektor	vyšoký	ZVS, a.s., obec Nový Tekov
Opatrenie 4.6	Výstavba dažďovej kanalizačnej siete.					
		Predpokladaný rozpočet	Zdroje financovania	Realizácia	Dopad na rozpočet	Oprávnení žiadateľa
Aktivity	Vypracovanie technickej dokumentácie.	5	rozpočet obce, ŠF EÚ,	verejný sektor	stredný	obec Nový Tekov
	Revitalizácia odvodňovacích kanálov na zber povrchovej vody.	300	rozpočet obce, ŠF EÚ,	verejný sektor	vyšoký	obec Nový Tekov
	Výstavba záchytných nádrží a poldrov na zachytávanie zrážkovej vody v k.ú. obce.	500	rozpočet obce, ŠF EÚ,	verejný sektor	vyšoký	obec Nový Tekov
	Obnova odtokových jarkov pozdĺž cesty III. triedy.	50	rozpočet obce, ŠF EÚ,	verejný sektor	vyšoký	obec Nový Tekov
	Obnova odtokových jarkov pozdĺž miestnych komunikácií v centrálnej časti obce.	100	rozpočet obce, ŠF EÚ,	verejný sektor	vyšoký	obec Nový Tekov

	2026	2027	2028	2029	2030	2031	2032	2033	2034	2035
Cieľ 4										
Opatrenie 4.1										
Opatrenie 4.2										
Opatrenie										



4.3									
Opatrenie 4.4									
Opatrenie 4.5									
Opatrenie 4.6									

8.5 PROGRAM 5. ŽIVOTNÉ PROSTREDIE

Strategický zámier						
Strategickým zámierom obce je nielen zachovanie existujúceho dobrého stavu životného prostredia a zvyšovania jeho kvality, ale aj eliminácia slabých stránok, neustála osвета, výchova a informovanosť o stave životného prostredia.						
Podprogram 5.1. Informovanosť a poradenstvo						
Cieľ 5.1.	Zabezpečiť účinný systém informovanosti a poradenstva					
Opatrenie 5.1.1	Spracovať koncepciu zabezpečenia informovanosti, poradenstva a prevencie v oblasti ŽP. Trvale preferovať poradenstvo a prevenciu pred represiou.					
		Predpokladaný rozpočet	Zdroje financovania	Realizácia	Dopad na rozpočet	Oprávnení žiadatelia
Aktivity	Vpracovanie koncepcie pre ochranu životného prostredia v obci.	podľa potreby	rozpočet obce, MŽP SR	verejný sektor	nízky	obec Nový Tekov
	Prezentácia a šírenie osvety v oblasti životného prostredia.	podľa potreby	rozpočet obce	verejný sektor	nízky	obec Nový Tekov

Podprogram 5.2. Ochrana a racionálne využívanie vôd, ochrana pred povodňami						
Cieľ 5.2	Zabezpečiť ochranu a racionálne využívanie vôd, ochranu pred povodňami.					
Opatrenie 5.2.1	Zabezpečiť dostatok kvalitnej pitnej vody, minimalizovať straty vo vodovodných sieťach.					
		Predpokladaný rozpočet	Zdroje financovania	Realizácia	Dopad na rozpočet	Oprávnení žiadatelia
Aktivity	Údržba a dostavba existujúcej vodovodnej siete.	podľa potreby	ZVS, a.s., rozpočet obce, ŠF EÚ,	verejný sektor	vysoký	ZVS, a.s., obec Nový Tekov
Opatrenie 5.2.2	Revitalizácia protizáplavových opatrení.					
		Predpokladaný rozpočet	Zdroje financovania	Realizácia	Dopad na rozpočet	Oprávnení žiadatelia
Aktivity	Spracovanie technickej dokumentácie.	2	rozpočet obce, ŠF EÚ, podnikateľské subjekty, úvery, iné grantové schémy	verejný sektor	stredný	obec Nový Tekov
	Revitalizácia protizáplavových opatrení - Malokozmálovský potok, Ulička, Šándorhalský kanál.	200	rozpočet obce, ŠF EÚ, podnikateľské subjekty, úvery, iné grantové schémy	verejný sektor	vysoký	obec Nový Tekov
	Revitalizácia protipovodňových opatrení mimo vodného toku.	200	rozpočet obce, ŠF EÚ, podnikateľské subjekty, úvery, iné grantové schémy	verejný sektor	vysoký	obec Nový Tekov
Opatrenie 5.2.3	Revitalizácia korýt vodných tokov.					
		Predpokladaný rozpočet	Zdroje financovania	Realizácia	Dopad na rozpočet	Oprávnení žiadatelia
Aktivity	Vpracovanie technickej dokumentácie.	5	rozpočet obce, ŠF EÚ, MŽP SR, MPH SR, úvery, iné grantové schémy	verejný a súkromný sektor	stredný	obec Nový Tekov
	Revitalizácia koryta tokov - Malokozmálovský potok, Ulička, Šándorhalský kanál.	200	rozpočet obce, ŠF EÚ, MŽP SR, MPH SR, úvery, iné grantové schémy	verejný a súkromný sektor	vysoký	obec Nový Tekov

Podprogram 5.3. Ochrana ovzdušia						
Cieľ 5.3.	Zabezpečiť účinnú ochranu ovzdušia pred malými a strednými zdrojmi znečistenia nachádzajúcimi sa v katastrálnom území obce.					
Opatrenie 5.3.1	Zabezpečiť zníženie produkovaných emisií hlavným zdrojom znečistenia – domácnosti.					
		Predpokladaný rozpočet	Zdroje financovania	Stav pripravenosti	Dopad na rozpočet	Oprávnení žiadatelia
Aktivity	Obmedziť spaľovaniu fosílnych palív.	podľa potreby	rozpočet obce, ŠF EÚ, súkromné subjekty	verejný a súkromný sektor	nízky	obec, obyvatelia
	Prechod na alternatívne zdroje vykurovania.	podľa potreby	rozpočet obce, ŠF EÚ, súkromné subjekty	verejný a súkromný sektor	nízky	obec, obyvatelia

Podprogram 5.4. Ochrana a rozvoj ostatných zložiek životného prostredia						
Cieľ 5.4.	Realizácia účinných opatrení v oblasti ostatných zložiek životného prostredia.					



Opatrenie 5.4.1	Realizácia protieróznych opatrení.					
		Predpokladaný rozpočet	Zdroje financovania	Realizácia	Dopad na rozpočet	Oprávnení žiadatelia
Aktivity	Spracovanie technickej dokumentácie.	1	rozpočet obce, ŠF EÚ	verejný sektor	nízky	obec Nový Tekov
	Realizácia protieróznych opatrení.	200	rozpočet obce, ŠF EÚ	verejný sektor	vysoký	obec Nový Tekov
Opatrenie 5.4.2	Výstavba a revitalizácia oddychových zón v obci.					
		Predpokladaný rozpočet	Zdroje financovania	Realizácia	Dopad na rozpočet	Oprávnení žiadatelia
Aktivity	Spracovanie technickej dokumentácie.	2	rozpočet obce, ŠF EÚ	verejný sektor	nízky	obec Nový Tekov
	Výstavba oddychovej zóny v priestore pod vinicami.	50	rozpočet obce, ŠF EÚ	verejný sektor	vysoký	obec Nový Tekov
	Revitalizácia zelene v centrálnej časti obce.	10	rozpočet obce, ŠF EÚ	verejný sektor	vysoký	obec Nový Tekov

	2026	2027	2028	2029	2030	2031	2032	2033	2034	2035
Podprogram 5.1. Informovanosť a poradenstvo										
Cieľ 5.1.										
Opatrenie 5.1.1										
Podprogram 5.2. Ochrana a racionálne využívanie vôd, ochrana pred povodňami										
Cieľ 5.2										
Opatrenie 5.2.1										
Opatrenie 5.2.2										
Opatrenie 5.2.3										
Podprogram 5.3. Ochrana ovzdušia										
Cieľ 5.3.										
Opatrenie 5.3.1										
Podprogram 5.4. Ochrana a rozvoj ostatných zložiek životného prostredia										
Cieľ 5.4.										
Opatrenie 5.4.1										
Opatrenie 5.4.2										

8.6 PROGRAM 6. SOCIÁLNE SLUŽBY A ZDRAVOTNÍCTVO

Strategický zámer						
Neustále rozvíjať širokú paletu sociálnych a zdravotných služieb poskytovaných v obci. Dbáť o ich dostupnosť, kvalitu a vzájomnú vyváženosť za účelom dosiahnutia dôstojných podmienok života všetkých kategórií obyvateľov obce.						
Podprogram 6.1. Sociálne služby						
Cieľ 6.1	Doplniť chýbajúcu infraštruktúru sociálnych zariadení v obci a zvýšiť ich kvalitu.					
Opatrenie 6.1.1	Obyvatelia v dôchodkovom veku.					
		Predpokladaný rozpočet	Zdroje financovania	Realizácia	Dopad na rozpočet	Oprávnení žiadatelia
Aktivity	Poskytovanie služby SOS hodiniek.	20	rozpočet obce, ŠF EÚ, zdroje neziskových organizácií	verejný sektor	nízky	obec Nový Tekov
	Poskytovanie služby rozvoju obedov obyvateľov v seniorskom veku.	Podľa potreby	rozpočet obce, ŠF EÚ, zdroje neziskových organizácií	verejný sektor	vysoký	obec Nový Tekov
	Zabezpečenie služby donášky nákupov starším obyvateľom obce.	Podľa potreby	rozpočet obce, ŠF EÚ, zdroje neziskových organizácií	verejný sektor	vysoký	obec Nový Tekov
	Poskytovanie opatrovateľskej služby.	Podľa potreby	rozpočet obce, ŠF EÚ, zdroje neziskových organizácií	verejný sektor	vysoký	obec Nový Tekov
	Zabezpečenie terénnej opatrovateľskej služby.	Podľa potreby	rozpočet obce, ŠF EÚ, zdroje neziskových organizácií	verejný sektor	vysoký	obec Nový Tekov
Opatrenie 6.1.2	Mladé rodiny s deťmi.					
		Predpokladaný rozpočet	Zdroje financovania	Realizácia	Dopad na rozpočet	Oprávnení žiadatelia
Aktivity	Výber vhodnej alternatívny zariadenia.	Podľa potreby	rozpočet obce,	verejný sektor	žiadny	obec Nový Tekov
	Podpora mladých rodín s deťmi.	1500	rozpočet obce, ŠF EÚ,	verejný	vysoký	obec Nový



			zdroje neziskových organizácií	sektor		Tekov
	Zriadenie zariadenia núdzového bývania.	250	rozpočet obce, ŠF EÚ, zdroje neziskových organizácií	verejný sektor	vysoký	obec Nový Tekov
	Zriadenie priestorov pre klub mladých.	100	rozpočet obce, ŠF EÚ, zdroje neziskových organizácií	verejný sektor	vysoký	obec Nový Tekov

Podprogram 6.2. Zdravotnícke služby						
Cieľ 6.2.	Doplniť chýbajúcu infraštruktúru zdravotníckych zariadení v obci a zvýšiť ich kvalitu.					
Opatrenie 6.2.1	Podpora poradenskej činnosti.					
		Predpokladaný rozpočet	Zdroje financovania	Realizácia	Dopad na rozpočet	Oprávnení žiadatelia
Aktivity	Zabezpečenie personálnych kapacít.	podľa potreby	rozpočet obce	verejný sektor	nízky	obec Nový Tekov
	Zabezpečenie priestorov.	podľa potreby	rozpočet obce	verejný sektor	nízky	obec Nový Tekov
Opatrenie 6.2.2	Zabezpečiť dostupnosť zdravotnej starostlivosti pre deti a dospelých občanov.					
		Predpokladaný rozpočet	Zdroje financovania	Realizácia	Dopad na rozpočet	Oprávnení žiadatelia
Aktivity	Zriadenie a vybavenie ambulancie praktického lekára.	50	rozpočet obce, ŠF EÚ	verejný sektor	vysoký	obec Nový Tekov

Podprogram 6.3. Služby zamestnanosti						
Cieľ 6.3	Zlepšenie zamestnanosti a sociálnej inklúzie rizikových skupín obyvateľov obce.					
Opatrenie 6.3.1	Realizácia vzdelávacích kurzov v oblasti malého podnikania.					
		Predpokladaný rozpočet	Zdroje financovania	Realizácia	Dopad na rozpočet	Oprávnení žiadatelia
Aktivity	Finančné a personálne zabezpečenie.	podľa potreby	-	verejný, tretí sektor	nízky	obec Nový Tekov
Opatrenie 6.3.2	Podpora klientov formou individuálneho poradenstva, posudzovania individuálnych schopností a vypracovania individuálnych akčných plánov a rozvoj celoživotného poradenstva.					
		Predpokladaný rozpočet	Zdroje financovania	Realizácia	Dopad na rozpočet	Oprávnení žiadatelia
Aktivity	Zabezpečenie priestorov na uskutočňovanie poradenských služieb.	podľa potreby	rozpočet obce, ŠF EÚ	tretí sektor	nízky	obec, n.o.
	Personálne zabezpečenie poradenstva.	podľa potreby	rozpočet obce, ŠF EÚ	tretí sektor	nízky	obec, n.o.
Opatrenie 6.3.3	Podpora poradensko-vzdelávacích aktivít zameraných na získavanie sociálnych zručností pri hľadaní si zamestnania a komunikácie s potenciálnym zamestnávateľom pre znevýhodnených uchádzačov o zamestnanie.					
		Predpokladaný rozpočet	Zdroje financovania	Realizácia	Dopad na rozpočet	Oprávnení žiadatelia
Aktivity	Zabezpečenie priestorov na uskutočňovanie poradenských služieb.	podľa potreby	rozpočet obce, ŠF EÚ	tretí sektor	nízky	obec, n.o.
	Personálne zabezpečenie poradenstva.	podľa potreby	rozpočet obce, ŠF EÚ	tretí sektor	nízky	obec, n.o.

	2026	2027	2028	2029	2030	2031	2032	2033	2034	2035
Podprogram 6.1. Sociálne služby										
Cieľ 6.1										
Opatrenie 6.1.1										
Opatrenie 6.1.2										
Podprogram 6.2. Zdravotnícke služby										
Cieľ 6.2.										
Opatrenie 6.2.1										
Opatrenie 6.2.2										
Podprogram 6.3. Služby zamestnanosti										
Cieľ 6.3										
Opatrenie 6.3.1										
Opatrenie 6.3.2										
Opatrenie 6.3.3										

8.7 PROGRAM 7. VZDELÁVANIE A ŠPORT



Strategický zámer						
Zabezpečenie všestranného rozvoja detí a mládeže. Zlepšenie technického stavu a vybavenia materskej školy. V športe umožniť ponuku čo najširšej palety služieb, zabezpečiť čo najefektívnejšie a transparentné využitie verejných financií ku prospechu všetkých občanov obce. Podpora existujúcich športových podujatí, ako aj vytváranie vhodných podmienok pre rozvoj rôznych druhov športu nielen pre obyvateľov obce.						
Podprogram 7.1. Vzdelávanie						
Cieľ 7.1.	Zabezpečiť rozvoj a údržbu infraštruktúry vzdelávania a zabezpečenie podmienok pre efektívnu vzdelávaciu činnosť v obci.					
Opatrenie 7.1.1	Obnova a modernizácia zariadení predškolskej výchovy.					
		Predpokladaný rozpočet	Zdroje financovania	Realizácia	Dopad na rozpočet	Oprávnení žiadatelia
Aktivity	Vypracovanie technickej dokumentácie.	5	rozpočet obce, ŠF EÚ, MŠ SR	verejný sektor	vysoký	obec Nový Tekov
	Obstaranie vybavenia.	50	rozpočet obce, ŠF EÚ, MŠ SR	verejný sektor	vysoký	obec Nový Tekov
	Zvýšenie kapacity škôlky - dostavba (rozvoj lokality Zrebčín).	1000	rozpočet obce, ŠF EÚ, MŠ SR	verejný sektor	vysoký	obec Nový Tekov
	Modernizácia vykurovacieho systému materskej školy – rozvody, zdroje.	30	rozpočet obce, ŠF EÚ, MŠ SR	verejný sektor	vysoký	obec Nový Tekov
Opatrenie 7.1.2	Podpora záujmovej činnosti.					
		Predpokladaný rozpočet	Zdroje financovania	Realizácia	Dopad na rozpočet	Oprávnení žiadatelia
Aktivity	Zriadenie priestorov pre záujmovú činnosť.	podľa potreby	rozpočet obce, ŠF EÚ, MŠ SR	verejný sektor	nízky	obec Nový Tekov
Opatrenie 7.1.3	Rekonštrukcia a modernizácia stravovacích zariadení vzdelávacích inštitúcií.					
		Predpokladaný rozpočet	Zdroje financovania	Realizácia	Dopad na rozpočet	Oprávnení žiadatelia
Aktivity	Modernizácia vybavenia jedálne MŠ.	2	rozpočet obce, ŠF EÚ, MŠ SR	verejný sektor	nízky	obec Nový Tekov
	Oddelenie priestorov stravovacej časti a časti na spanie.	50	rozpočet obce, ŠF EÚ, MŠ SR	verejný sektor	vysoký	obec Nový Tekov
	Modernizácia vybavenia jedálne MŠ.	150	rozpočet obce, ŠF EÚ, MŠ SR	verejný sektor	vysoký	obec Nový Tekov
Opatrenie 7.1.4	Rekonštrukcia a dostavba školskej športovej infraštruktúry.					
		Predpokladaný rozpočet	Zdroje financovania	Realizácia	Dopad na rozpočet	Oprávnení žiadatelia
Aktivity	Rekonštrukcia a revitalizácia ihrísk MŠ.	50	rozpočet obce, ŠF EÚ, MŠ SR	verejný sektor	stredný	obec Nový Tekov
	Dostavba areálu MŠ (vzdelávacie a herné prvky).	50	rozpočet obce, ŠF EÚ, MŠ SR	verejný sektor	vysoký	obec Nový Tekov

Podprogram 7.2. Šport						
Cieľ 7.2.	Zabezpečiť trvalé skvalitňovanie vyváženej ponuky výkonnostného a rekreačného športu.					
Opatrenie 7.2.1	Výstavba športovej infraštruktúry.					
		Predpokladaný rozpočet	Zdroje financovania	Realizácia	Dopad na rozpočet	Oprávnení žiadatelia
Aktivity	Spracovanie technickej dokumentácie.	10	rozpočet obce, MŠ SR	verejný sektor	stredný	obec Nový Tekov
	Revitalizácia areálu futbalového ihriska.	150	rozpočet obce, MŠ SR	verejný sektor	vysoký	obec Nový Tekov
	Výstavba kultúrno – športového areálu.	500	rozpočet obce, MŠ SR	verejný sektor	vysoký	obec Nový Tekov
	Výstavba detského ihriska.	20	rozpočet obce, MŠ SR	verejný sektor	vysoký	obec Nový Tekov
Opatrenie 7.2.2	Rozvoj mimoškolskej činnosti – športové kluby, turistika, kultúrne krúžky.					
		Predpokladaný rozpočet	Zdroje financovania	Realizácia	Dopad na rozpočet	Oprávnení žiadatelia
Aktivity	Zabezpečenie priestorového a materiálneho vybavenia.	podľa potreby	rozpočet obce, podnikateľské subjekty	verejný, tretí sektor	stredný	obec Nový Tekov

	2026	2027	2028	2029	2030	2031	2032	2033	2034	2035
Podprogram 7.1. Vzdelávanie										
Cieľ 7.1.										
Opatrenie 7.1.1										
Opatrenie 7.1.2										
Opatrenie 7.1.3.										



Opatrenie 7.1.4									
Opatrenie 7.1.5									
Podprogram 7.2. Šport									
Cieľ 7.2.									
Opatrenie 7.2.1									
Opatrenie 7.2.2									

8.8 PROGRAM 8. KULTÚRA

Strategický zámer						
Trvalé pôsobenie na kultúrne povedomie obyvateľov širokou paletou kultúrnych aktivít organizovaných externými subjektami. Existencia dôstojných priestorov pre kultúrne aktivity je povinnosť obce. Prieběžná a kreatívna propagácia podujatí má vplyv na imidž obce tým aj na cestovný ruch.						
Podprogram 8.1. Kultúrna infraštruktúra						
Cieľ 8.1	Zachovanie kultúrno-historického potenciálu obce a rozvoj kultúrnych, informačných a voľnočasových aktivít v nadväznosti na rozvoj cestovného ruchu na regionálnej a miestnej úrovni.					
Opatrenie 8.1.1	Revitalizácia multifunkčného kultúrno osvetového centra.					
		Predpokladaný rozpočet	Zdroje financovania	Realizácia	Dopad na rozpočet	Oprávnení žiadatelia
Aktivity	Vypracovanie technickej dokumentácie.	5	rozpočet obce, ŠF EÚ	verejný sektor	stredný	obec Nový Tekov
	Rekonštrukcia bývalej pošty na obecnú knižnicu za účelom multifunkčného kultúrneho zariadenia.	500	rozpočet obce, ŠF EÚ	verejný sektor	vysoký	obec Nový Tekov
Opatrenie 8.1.2	Rekonštrukcia historických objektov.					
		Predpokladaný rozpočet	Zdroje financovania	Realizácia	Dopad na rozpočet	Oprávnení žiadatelia
Aktivity	Vybudovanie náučného chodníka po stopách tradícií a histórie v Novom Tekove.	20	rozpočet obce, ŠF EÚ	verejný sektor	vysoký	obec Nový Tekov
Opatrenie 8.1.3	Podpora kultúrnych podujatí v obci.					
		Predpokladaný rozpočet	Zdroje financovania	Realizácia	Dopad na rozpočet	Oprávnení žiadatelia
Aktivity	Vypracovanie technickej dokumentácie.	Podľa potreby	rozpočet obce, ŠF EÚ, MK SR	verejný sektor	nízky	obec Nový Tekov
	Podpora kultúrnych podujatí v obci.	10	rozpočet obce, ŠF EÚ, MK SR	verejný sektor	vysoký	obec Nový Tekov

Podprogram 8.2. Organizačné zabezpečenie						
Cieľ 8.2	Organizačne zabezpečiť ponuku kultúrnych podujatí v obci.					
Opatrenie 8.2.1	Spracovať kalendár kultúrnych podujatí na celý rok, tento priebežne aktualizovať. Rozšíriť žánrovú ponuku s orientáciou na hodnotný kultúrny prínos.					
		Predpokladaný rozpočet	Zdroje financovania	Realizácia	Dopad na rozpočet	Oprávnení žiadatelia
Aktivity	Personálne a finančné zabezpečenie.	podľa potreby	rozpočet obce	verejný sektor	nízky	obec Nový Tekov
	Spracovanie kalendár kultúrnych podujatí.	podľa potreby	rozpočet obce	verejný sektor	nízky	obec Nový Tekov

Podprogram 8.3. Propagácia v oblasti kultúry						
Cieľ 8.3	Vytvorenie podmienok na efektívnu propagáciu obce v oblasti kultúry.					
Opatrenie 8.3.1	Spracovať globálnu koncepciu „propagácie“ histórie obce v multimediálnej forme.					
		Predpokladaný rozpočet	Zdroje financovania	Realizácia	Dopad na rozpočet	Oprávnení žiadatelia
Aktivity	Personálne a finančné zabezpečenie.	podľa potreby	rozpočet obce, ŠF EÚ	verejný sektor	nízky	obec Nový Tekov
	Spracovanie koncepcie v multimediálnej forme.	podľa potreby	rozpočet obce, ŠF EÚ	verejný sektor	nízky	obec Nový Tekov
Opatrenie 8.3.2	Propagácia kultúry na Internete prostredníctvom www stránky obce.					
		Predpokladaný rozpočet	Zdroje financovania	Realizácia	Dopad na rozpočet	Oprávnení žiadatelia
Aktivity	Finančné zabezpečenie.	1	rozpočet obce, ŠF EÚ	verejný sektor	nízky	obec Nový Tekov
	Obsahová analýza www stránky.	podľa potreby	rozpočet obce, ŠF EÚ	verejný sektor	nízky	obec Nový Tekov



	Priebežná aktualizácia www stránky.	podľa potreby	rozpočet obce	verejný sektor	nízky	obec Nový Tekov				
	2026	2027	2028	2029	2030	2031	2032	2033	2034	2035
Podprogram 8.1. Kultúrna infraštruktúra										
Cieľ 8.1										
Opatrenie 8.1.1										
Opatrenie 8.1.2										
Opatrenie 8.1.3										
Podprogram 8.2. Organizačné zabezpečenie										
Cieľ 8.2										
Opatrenie 8.2.1										
Podprogram 8.3. Propagácia v oblasti kultúry										
Cieľ 8.3										
Opatrenie 8.3.1										
Opatrenie 8.3.2										

8.9 PROGRAM 9. PROPAGÁCIA A CESTOVNÝ RUCH

Strategický zámer						
Budovať goodwill obce a dosiahnuť, aby sa stala strediskom cestovného ruchu v oblasti športu, kultúry a turistiky.						
Podprogram 9.1. Propagácia obce						
Cieľ 9.1	Zabezpečiť účinnú propagáciu obce.					
Opatrenie 9.1.1	Aktualizácia www stránky obce.					
		Predpokladaný rozpočet	Zdroje financovania	Realizácia	Dopad na rozpočet	Oprávnení žiadatelia
Aktivity	Finančné zabezpečenie.	1	rozpočet obce, podnikateľské subjekty	verejný sektor	nízky	obec Nový Tekov
	Obsahová analýza www stránky.	podľa potreby	rozpočet obce, podnikateľské subjekty	verejný sektor	nízky	obec Nový Tekov
	Priebežná aktualizácia www stránky.	podľa potreby	rozpočet obce,	verejný sektor	nízky	obec Nový Tekov
Opatrenie 9.1.2	Podpora budovania informačných tabúl v obci.					
		Predpokladaný rozpočet	Zdroje financovania	Realizácia	Dopad na rozpočet	Oprávnení žiadatelia
Aktivity	Budovanie a inštalácia tabúl informujúcich o atrakciách obce.	podľa potreby	rozpočet obce, ŠF EÚ, MH SR	verejný sektor	nízky	obec, podnikateľské subjekty
	Budovanie a inštalácia tabúl propagujúcich kultúrne hodnoty obce.	1	rozpočet obce, ŠF EÚ, MH SR	verejný sektor	nízky	obec, podnikateľské subjekty
Podprogram 9.2. Rekreačno - relaxačné zázemie obce.						
Cieľ 9.2	Rekreačno- relaxačné zázemie obce.					
Opatrenie 9.2.1	Podpora vytvárania nových atrakcií v obce.					
		Predpokladaný rozpočet	Zdroje financovania	Realizácia	Dopad na rozpočet	Oprávnení žiadatelia
Aktivity	Spracovanie technickej dokumentácie.	podľa potreby	rozpočet obce, ŠF EÚ	verejný sektor	nízky	obec Nový Tekov
	Dostavba náučných chodníkov v obci.	10	rozpočet obce, ŠF EÚ	verejný sektor	vysoký	obec Nový Tekov
	Výstavba odpočívadiel v jednotlivých častiach obce.	50	rozpočet obce, ŠF EÚ	verejný sektor	vysoký	obec Nový Tekov
	Využitie nevyužitých objektov pre rozvoj vidieckej turistiky.	200	rozpočet obce, ŠF EÚ	verejný sektor	vysoký	obec Nový Tekov
Podprogram 9.3. Cestovný ruch.						
Cieľ 9.3	Podporovať podnikateľské aktivity v cestovnom ruchu.					
Opatrenie 9.3.1	Uzavrieť s podnikateľmi dohody o poskytovaní služieb v agroturistike a cestovnom ruchu a o propagovaní ich služieb obcami.					
		Predpokladaný rozpočet	Zdroje financovania	Realizácia	Dopad na rozpočet	Oprávnení žiadatelia
Aktivity	Zabezpečenie personálnych kapacít.	podľa potreby	rozpočet obce, ŠF	verejný	stredný	obec Nový



			EÚ	sektor		Tekov
Opatrenie 9.3.2	Podporovať podnikateľské subjekty, neziskové organizácie a inštitúcie pri získavaní finančných prostriedkov z grantov a fondov EÚ.					
		Predpokladaný rozpočet	Zdroje financovania	Realizácia	Dopad na rozpočet	Oprávnení žiadatelia
Aktivity	Zabezpečenie personálnych kapacít.	podľa potreby	rozpočet obce, ŠF EÚ	verejný sektor	nízky	obec Nový Tekov

	2026	2027	2028	2029	2030	2031	2032	2033	2034	2035
Podprogram 9.1. Propagácia obce										
Cieľ 9.1										
Opatrenie 9.1.1										
Opatrenie 9.1.2										
Podprogram 9.2. Rekreačno - relaxačné zázemie obce.										
Cieľ 9.2										
Opatrenie 9.2.1										
Podprogram 9.3. Cestovný ruch.										
Cieľ 9.3										
Opatrenie 9.3.1										
Opatrenie 9.3.2										

8.10 PROGRAM 10. ADMINISTRATÍVA A BEZPEČNOSŤ

Strategický záměr						
Vytvoriť podmienky na efektívnu prácu obecného úradu. Vytvoriť vyhovujúce podmienky na poskytovania verejných služieb, estetizácia a funkčnosť miesta kontaktu so zákazníkmi obecného úradu, vytváranie vhodných technických a pracovných podmienok na obecnom úrade. Vytvorenie podmienok na znižovanie kriminality v obci a ochranu majetku obyvateľov a ostatných subjektov v obci.						
Podprogram 10.1. Administratíva						
Cieľ 10.1.	Zabezpečiť rozvoj administratívnej infraštruktúry a podmienok na výkon samosprávnych funkcií v obci					
Opatrenie 10.1.1	Modernizácia vnútorného vybavenia Obecného úradu.					
		Predpokladaný rozpočet	Zdroje financovania	Realizácia	Dopad na rozpočet	Oprávnení žiadatelia
Aktivity	Modernizácia interiérov budovy OeÚ.	50	rozpočet obce, ŠF EÚ, úvery, iné grantové schémy	verejný sektor	vyšoký	obec Nový Tekov
	Modernizácia zdrojov tepla a vykurovacieho systému (energeticky úsporné a alternatívne zdroje).	100	rozpočet obce, ŠF EÚ, úvery, iné grantové schémy	verejný sektor	vyšoký	obec Nový Tekov
	Rozšírenie rozhlasu do odľahlých častí obce.	20	rozpočet obce, ŠF EÚ, úvery, iné grantové schémy	verejný sektor	vyšoký	obec Nový Tekov

Podprogram 10.2. Bezpečnosť						
Cieľ 10.2.	Vytvorenie podmienok na znižovanie kriminality v obci a ochranu majetku obyvateľov a ostatných subjektov v obci.					
Opatrenie 10.2.1	Bezpečnosť.					
		Predpokladaný rozpočet	Zdroje financovania	Realizácia	Dopad na rozpočet	Oprávnení žiadatelia
Aktivity	Inštalácia kamerového systému v priestore cintorína.	5	rozpočet obce, ŠF EÚ, úvery, iné grantové schémy	verejný sektor	vyšoký	obec Nový Tekov
	Inštalácia kamerového systému v priestore obecného jazierka	10	rozpočet obce, ŠF EÚ, úvery, iné grantové schémy	verejný sektor	vyšoký	obec Nový Tekov
	Inštalácia kamerového systému v priestore obecnej pivnice	10	rozpočet obce, ŠF EÚ, úvery, iné grantové schémy	verejný sektor	vyšoký	obec Nový Tekov
	Inštalácia kamerového systému na verejných priestoroch obce.	50	rozpočet obce, ŠF EÚ, úvery, iné grantové schémy	verejný sektor	vyšoký	obec Nový Tekov

	2026	2027	2028	2029	2030	2031	2032	2033	2034	2035
Podprogram 10.1. Administratíva										
Cieľ 10.1.										
Opatrenie 10.1.1										
Podprogram 10.2. Bezpečnosť										



Cieľ 10.2.										
Opatrenie 10.2.1										

8.11 PROGRAM 11. INFORMATIZÁCIA OBCE

Strategický záměr						
Zabezpečenie technických podmienok pre rozvoj informačnej spoločnosti. Umožniť obyvateľom využívať on-line elektronické služby samosprávy. Vytvoriť vhodné podmienky na prechod na e-government na lokálnej úrovni (e-vote, e-services, ...). Umožniť obyvateľom obce a pracovníkom samosprávy zvyšovať svoje počítačové vedomie a zručnosti.						
Podprogram 11.1. Budovanie a rozvoj informačnej infraštruktúry.						
Cieľ 11.1	Zabezpečiť technické podmienky na prechod samosprávy na nový typ vládnutia - e - government.					
Opatrenie 11.1.1	Rozvoj infraštruktúry informačných systémov samosprávy.					
		Predpokladaný rozpočet	Zdroje financovania	Realizácia	Dopad na rozpočet	Oprávnení žiadateľa
Aktivity	Technické zabezpečenie IS.	1	rozpočet obce, ŠF EÚ, zdroje neziskových organizácií	verejný sektor	stredný	obec Nový Tekov
	Zlepšenie pokrytia signálom mobilných operátorov.	Podľa potreby	Mobilní operátori	Súkromný sektor	žiadny	Mobilní operátori
	Elektronické služby občanom.	10	rozpočet obce, ŠF EÚ, zdroje neziskových organizácií	verejný sektor	stredný	obec Nový Tekov
	Kybernetická bezpečnosť.	20	rozpočet obce, ŠF EÚ, zdroje neziskových organizácií	verejný sektor	stredný	obec Nový Tekov
Opatrenie 11.1.2	Zavádzanie efektívnych elektronických služieb poskytovaných na úrovni samosprávy.					
		Predpokladaný rozpočet	Zdroje financovania	Realizácia	Dopad na rozpočet	Oprávnení žiadateľa
Aktivity	Tvorba aplikačného softwaru na zabezpečenie e – služieb v obci.	1	rozpočet obce	verejný sektor	vysoký	obec Nový Tekov

Podprogram 11.2. Počítačová gramotnosť.						
Cieľ 11.2	Zvýšenie počítačovej gramotnosti obyvateľov a pracovníkov samosprávy.					
Opatrenie 11.2.1	Podpora zvyšovania počítačového vedomia u pracovníkov samosprávy.					
		Predpokladaný rozpočet	Zdroje financovania	Realizácia	Dopad na rozpočet	Oprávnení žiadateľa
Aktivity	Realizácia kurzov na získanie ECDL spôsobilosti pre pracovníkov miestnej samosprávy.	podľa potreby	rozpočet obce, ŠF EÚ, zdroje neziskových organizácií	verejný sektor	žiadny	obec Nový Tekov
Opatrenie 11.2.2	Podpora zvyšovania počítačového vedomia u obyvateľov obce.					
		Predpokladaný rozpočet	Zdroje financovania	Realizácia	Dopad na rozpočet	Oprávnení žiadateľa
Aktivity	Realizácia kurzov na zvyšovanie počítačového vedomia u obyvateľov obce.	podľa potreby	rozpočet obce, ŠF EÚ, zdroje neziskových organizácií	verejný sektor	nízky	obec, n.o.
	Realizácia kurzov na obsluhu a používanie obecného informačného a komunikačného systému.	podľa potreby	rozpočet obce, ŠF EÚ, zdroje neziskových organizácií	verejný sektor	nízky	obec, n.o.
Opatrenie 11.2.3	Podpora vzdelávacích aktivít zameraných na zvyšovanie zručností a vedomostí o internete a motiváciu k používaniu internetu a elektronických služieb.					
		Predpokladaný rozpočet	Zdroje financovania	Realizácia	Dopad na rozpočet	Oprávnení žiadateľa
Aktivity	Realizácia kurzov na zvyšovanie vedomostí o internete.	podľa potreby	rozpočet obce, ŠF EÚ, zdroje neziskových organizácií	verejný sektor	nízky	obec, n.o.

	2026	2027	2028	2029	2030	2031	2032	2033	2034	2035
Podprogram 11.1. Budovanie a rozvoj informačnej infraštruktúry.										
Cieľ 11.1										
Opatrenie 11.1.1										
Opatrenie 11.1.2										
Podprogram 11.2. Počítačová gramotnosť.										
Cieľ 11.2										
Opatrenie 11.2.1										
Opatrenie 11.2.2										
Opatrenie 11.2.3										





Finančná časť Programu hospodárskeho rozvoja a sociálneho rozvoja obce Nový Tekov 2026 - 2035

9 FINANČNÝ PLÁN PROGRAMU

Jednou z kľúčových otázok pre realizáciu programu rozvoja je schopnosť obce v priebehu jeho realizácie zaistiť zdroje potrebné na jeho financovanie. Tieto zdroje vznikajú vo viacerých sférach – v súkromnom sektore, verejnej správe, ide tiež o zdroje zahraničné, najmä o prostriedky Európskej únie. Dôležitým zdrojom budú, po dokončení reformy verejnej správy a uskutočnení daňovej reformy, vlastné prostriedky. V dôsledku neexistencie nevyhnutných podkladových údajov pre stanovenie finančného rámca, v ktorom by sa mal program rozvoja v strednodobom horizonte pohybovať, je výška prostriedkov potrebná na realizáciu jednotlivých opatrení a aktivít stanovená len orientačne. Táto časť bude konkretizovaná v závislosti od reálneho čerpania finančných príspevkov zo štrukturálnych fondov, možností obecného rozpočtu atď..

Formulár č. F 5 – Indikatívny rozpočet - sumarizácia

tis. €	Rok										
	2026	2027	2028	2029	2030	2031	2032	2033	2034	2035	Spolu
I. Hospodárska politika	1818,4	1861,1	2601,1	2593,4	783,1	791,9	96,4	96,4	96,4	45,1	10783,1
PROGRAM 1. HOSPODÁRSTVO A VEDECKO.....	1351,3	1351,3	1601,3	1601,3	250,0	262,5	12,5	12,5	12,5		6455,0
PROGRAM 2. DOPRAVA A KOMUNIKÁCIE	67,5	67,5	157,4	157,4	89,9	128,6	58,1	58,1	58,1	19,4	862,0
PROGRAM 3. TECHNICKÁ INFRAŠTRUKTÚRA	270,0	270,0	670,6	670,6	400,6	400,6	25,6	25,6	25,6	25,6	2785,0
PROGRAM 9. PROPAGÁCIA A CESTOVNÝ RUCH	65,6	65,6	65,1	65,1	0,1	0,1	0,1	0,1	0,1	0,1	262,0
PROGRAM 10. ADMINISTRATÍVA A BEZPEČNOSŤ	56,3	98,8	98,8	98,8	42,5						395,0
PROGRAM 11. INFORMATIZÁCIA OBCE	7,8	8,0	8,0	0,3							24,0
II. Sociálna politika	545,6	747,4	759,9	759,9	219,4	364,4	351,9	351,9	346,9	75,7	4523,0
PROGRAM 6. SOCIÁLNE SLUŽBY A ZDRAVOTN.	462,5	462,5	475,0	475,0	17,5	17,5	5,0	5,0			1920,0
PROGRAM 7. VZDELÁVANIE A ŠPORT	75,5	151,1	151,1	151,1	75,6	346,8	346,8	346,8	346,8	75,6	2067,0
PROGRAM 8. KULTÚRA	7,6	133,9	133,9	133,9	126,4	0,1	0,1	0,1	0,1	0,1	536,0
III. Environmentálna politika	5,0	222,5	461,3	691,3	686,3	856,3	617,5	617,5	617,5	230,0	5005,0
PROGRAM 4. ODPADOVÉ HOSPODÁRSTVO	5,0	5,0	243,8	473,8	468,8	856,3	617,5	617,5	617,5	230,0	4135,0
PROGRAM 5. ŽIVOTNÉ PROSTREDIE		217,5	217,5	217,5	217,5						870,0
Zdroj: vlastné spracovanie											

Vychádzajúc z vyššie zadefinovaných cieľov, priorít a opatrení a na základe auditu pripravovaných Projektových zámerov v rézii samosprávy, podnikateľskej sféry či neziskových a iných organizácií bol vypracovaný plán realizácie programu. Definuje, z akých prostriedkov by sa mali tieto zábery realizovať, kto by mal byť žiadateľov, určuje predpokladané časové rámce v **tis. €**.

Pravidlá financovania cieľa investovanie do zamestnanosti a rastu – pre prijímateľov v rámci menej rozvinutých regiónov (všetky kraje sr s výnimkou bratislavského kraja) a pre prijímateľov kohézneho fondu

K podielu EFRR, ESF+, FST a KFvo výške 85,00 % (70,00 % pre technickú pomoc) z celkových oprávnených výdavkov je priradené spolufinancovanie zo štátneho rozpočtu v závislosti od kategórie prijímateľa a miesta realizácie/implementácie operácií (platí len pre základné pravidlá financovania pre KF).



Prehľad pravidiel financovania v rámci menej rozvinutých regiónov a KF podľa jednotlivých zdrojov financovania a kategórie prijímateľov sú v nasledujúcich tabuľkách.

Tabuľka Základné pravidlá financovania pre EFRR, ESF+ a FST

Kategória prijímateľa Zdroj financovania		1 a) vybrané subjekty štátnej správy	1 b) ostatné subjekty mimo pravidiel štátnej pomoci a pomoci de minimis	1 c) subjekty, ktorým sa poskytuje štátna pomoc alebo pomoc de minimis
Zdroje EÚ	EFRR ESF+ FST	85,00 %	85,00 %	x,xx %
Národné zdroje	Štátny rozpočet	15,00 %	7,00 %	y,yy %
	Prijímateľ	0,00 %	8,00 %	z,zz %
Celkové oprávnené výdavky	Spolu	100,00 %	100,00 %	100,00 %

Tabuľka Základné pravidlá financovania pre KF

Zdroj financovania Kategória prijímateľa		1 a) vybrané subjekty štátnej správy	1 b) ostatné subjekty mimo pravidiel štátnej pomoci a pomoci de minimis celé územie SR s výnimkou okresu Bratislava	1 c) subjekty, ktorým sa poskytuje štátna pomoc alebo pomoc de minimis
Zdroje EÚ	KF	85,00 %	85,00 %	x,xx %
Národné zdroje ⁵	Štátny rozpočet	15,00 %	7,00 %	y,yy %
	Prijímateľ	0,00 %	8,00 %	z,zz %
Celkové oprávnené výdavky	Spolu	100,00 %	100,00 %	100,00 %

Podiel prijímateľa vykonávajúceho hospodársku činnosť, t. j. podniky podľa čl. 107 Zmluvy o fungovaní EÚ v platnom znení bez ohľadu na právny status, v rámci schém pomoci de minimis/štátnej pomoci resp. podľa pravidiel pomoci de minimis/štátnej pomoci (subjekt v zmysle časti 1 písm. c)) sa stanovuje v súlade s aplikovanou výškou intenzity pomoci definovanou v príslušnej schéme resp. pravidlách pomoci de minimis/štátnej pomoci. V prípade, ak intenzita pomoci presahuje maximálnu výšku finančného príspevku z EÚ, bude tento rozdiel dofinancovaný zo štátneho rozpočtu.

Národné verejné zdroje zahŕňajú zdroje štátneho rozpočtu a zdroje prijímateľa zo sektora verejnej správy.

Prijímateľ, ktorý je podľa § 3 ods. 1 zákona č. 523/2004 Z. z. zapísaný a zaradený v registri organizácií, alebo v zozname subjektov verejnej správy vedenom Štatistickým úradom SR medzi subjekty verejnej správy v súlade s jednotnou metodikou platnou pre EÚ (ESA 2010), vykazuje vlastné zdroje na spolufinancovanie ako verejné zdroje. Ostatní prijímatelia vykazujú vlastné zdroje na spolufinancovanie ako súkromné zdroje.

Tabuľka Pravidlá financovania pre podporu pre najodkázanejšie osoby z ESF+ (čl. 10 nariadenia (EÚ) 2021/1057)

Zdroj financovania Kategória prijímateľa		1 a) vybrané subjekty štátnej správy	1 b) ostatné subjekty mimo pravidiel štátnej pomoci a pomoci de minimis	1 c) subjekty, ktorým sa poskytuje štátna pomoc alebo pomoc de minimis ⁴
Zdroje EÚ	ESF+	90,00 %	90,00 %	x,xx %



Národné zdroje ⁵	Štátny rozpočet	10,00 %	2,00 %	y,yy %
	Prijímateľ ⁶	0,00 %	8,00 %	z,zz %
Celkové oprávnené výdavky	Spolu	100,00 %	100,00 %	100,00 %

Tabuľka Pravidlá financovania pre podporu oblasti sociálnej inovácie z ESF+ (čl. 14 nariadenia (EÚ) 2021/1057)

Zdroj financovania		Katégoria prijímateľa	1 a) vybrané subjekty štátnej správy	1 b) ostatné subjekty mimo pravidiel štátnej pomoci a pomoci de minimis	1 c) subjekty, ktorým sa poskytuje štátna pomoc alebo pomoc de minimis ⁴
Zdroje EÚ		ESF+	95,00 %	95,00 %	x,xx %
Národné zdroje ⁵		Štátny rozpočet	5,00 %	0,00 %	y,yy %
		Prijímateľ ⁶	0,00 %	5,00 %	z,zz %
Celkové oprávnené výdavky		Spolu	100,00 %	100,00 %	100,00 %

Tabuľka Pravidlá financovania technickej pomoci v rámci menej rozvinutých regiónov (všetky kraje SR s výnimkou Bratislavského kraja) a KF

Zdroj financovania		Katégoria prijímateľa	1 a) vybrané subjekty štátnej správy	1 b) ostatné subjekty mimo pravidiel štátnej pomoci a pomoci de minimis ⁴
Zdroje EÚ		EFRR ESF+ FST KF	70,00 %	70,00 %
Národné zdroje		Štátny rozpočet	30,00 %	22,00 %
		Prijímateľ	0,00 %	8,00 %
Celkové oprávnené výdavky		Spolu	100,00 %	100,00 %

V rámci projektov vybraných prijímateľov kategórie 1b) sa aplikujú špecifické pravidlá financovania (nasledujúca tabuľka). Ide o :

- verejné vysoké školy/univerzity a verejné výskumné inštitúcie, ktoré realizujú operácie národného významu, t. j. projekty implementované v rámci špecifického cieľa RSO1.1 Rozvoj a rozšírenie výskumných a inovačných kapacít a využívanie pokročilých technológií a špecifických cieľov/opatrení/aktivít Programu Slovensko zameraných na podporu vedy, výskumu a inovácií, ktoré budú špecifikované a doplnené do tohto materiálu na základe finálnej verzie Programu Slovensko;
- **prijímateľov územnej samosprávy – obce/mestá, ktoré sú identifikované v aktuálnom vydaní Atlasu rómskych komunít s prítomnosťou rómskych osídlení, pričom konkrétny zoznam oprávnených žiadateľov, zostavený na základe vybraných objektívnych kritérií zaostávania a marginalizácie, bude určený výzvou/vyzvaním vyhlásenou/vyhláseným poskytovateľom. Kritéria budú určené v závislosti od obsahového zamerania výzvy/vyzvania. Zoznam vybraných špecifických cieľov/opatrení/aktivít Programu Slovensko, v rámci vyčlenenej indikatívnej alokácie pre marginalizované rómske komunity, bude špecifikovaný a do tohto materiálu doplnený na základe finálnej verzie Programu Slovensko;**
- prijímateľov projektov zameraných na financovanie aktivít so 100 % koeficientom na výpočet podpory poskytovanej na ciele v oblasti zmeny klímy. Zoznam vybraných špecifických cieľov/opatrení/aktivít Programu Slovensko bude špecifikovaný a do tohto materiálu doplnený na základe finálnej verzie Programu Slovensko;
- prijímateľov v rámci projektov ESF+, ktorí sú registrovaní ako poskytovatelia sociálnych služieb podľa zákona č. 448/2008 Z. z. o sociálnych službách a o zmene a doplnení zákona č. 455/1991 Zb. o živnostenskom podnikaní (živnostenský zákon) v znení neskorších predpisov. Ide o projekty v rámci cieľa politiky 4/priorita 5 Programu Slovensko;
- prijímateľov, školy a školské zariadenia zaradené do siete škôl a školských zariadení SR, ktoré majú oprávnenie uskutočňovať výchovu a vzdelávanie podľa zákona č. 245/2008 Z. z. o výchove a vzdelávaní (školský zákon) a o zmene a doplnení niektorých zákonov, v rámci projektov ESF+.



Tabuľka Špecifické pravidlá financovania pre EFRR, ESF+, FST a KF

Zdroj financovania	Kategória prijímateľa	1 a) vybrané subjekty štátnej správy	1 b) ostatné subjekty mimo pravidiel štátnej pomoci a pomoci de minimis	1 c) subjekty, ktorým sa poskytuje štátna pomoc alebo pomoc de minimis
Zdroje EÚ	EFRR ESF+ FST KF	85,00 %	85,00 %	x,xx %
Národné zdroje	Štátny rozpočet	15,00 %	15,00 %	y,yy %
	Prijímateľ	0,00 %	0,00 %	z,zz %
Celkové oprávnené výdavky	Spolu	100,00 %	100,00 %	100,00 %

Pravidlá financovania v rámci projektov cieľa politiky 4/priority 5/špecifického cieľa k) zlepšovanie rovného a včasného prístupu ku kvalitným, udržateľným a cenovo dostupným službám vrátane služieb, ktoré podporujú prístup k bývaniu a individualizovanú starostlivosť vrátane zdravotnej starostlivosti; modernizácia systémov sociálnej ochrany, vrátane podpory prístupu k sociálnej ochrane, s osobitným zameraním na deti a znevýhodnené skupiny; zlepšovanie prístupnosti, a to aj pre osoby so zdravotným postihnutím, účinnosti a odolnosti systémov zdravotnej starostlivosti a služieb dlhodobej starostlivosti Programu Slovensko pre subjekty vykonávajúce opatreniasociálnoprávnej ochrany detí a sociálnej kurately

Zdroj financovania	Kategória prijímateľa	1 a) vybrané subjekty štátnej správy	1 b) ostatné subjekty mimo pravidiel štátnej pomoci a pomoci de minimis	1 c) subjekty, ktorým sa poskytuje štátna pomoc alebo pomoc de minimis
Zdroje EÚ	ESF+	85,00 %	85,00 %	x,xx %
Národné zdroje	Štátny rozpočet	15,00 %	10,00 %	y,yy %
	Prijímateľ	0,00 %	5,00 %	z,zz %
Celkové oprávnené výdavky	Spolu	100,00 %	100,00 %	100,00 %

Integrovaný územný rozvoj bude podporovaný z fondov Európskej únie v súlade s článkom 22 Návrhu nariadenia o EFRR, ESF+, KF a ENFR. Podpora bude:

- určená pre rozvoj jasne zadaného územia (bez obmedzenia od lokálnej, cez sub-regionálnu až po regionálnu úroveň),
- vychádzať z integrovanej stratégie jeho rozvoja, tzv. Integrovanej územnej stratégie,
- založená na integrácii rôznorodých operácií v rámci investičných balíkov.

Komplementarity s vnútroštátnymi nástrojmi podpory

K napĺňaniu cieľov jednotlivých priorít SPR budú komplementárne prispievať aj zdroje z rôznych vnútroštátnych nástrojov. V súčasnosti existujúce vnútroštátne nástroje podpory majú obmedzenú platnosť, tzn. nie je možné potvrdiť, že budú využívané počas celého obdobia 2021 – 2027. Ide napr. o nasledovné komplementárne zdroje:

CP 3 – dotácie na podporu cyklo dopravy a cykloturistiky (zákon č. 151/2019 Z. z. o podpore **rozvoja cyklistickej dopravy a cykloturistiky**, trvalý finančný mechanizmus na implementáciu Národnej stratégie **rozvoja cyklistickej dopravy a cykloturistiky**, zákon č. 300/2008 Z. z. o organizácii a podpore športu, zákon č. 91/2010 Z. z. o podpore cestovného ruchu, ako aj zákon č. 539/2008 Z. z. o podpore regionálneho rozvoja,

CP 4 – programy realizované Ústredím práce sociálnych vecí a rodiny alebo úradom práce (prístup k zamestnaniu), dotácia v pôsobnosti Ministerstva práce, sociálnych vecí a rodiny SR, dotácie a programy Ministerstva školstva, vedy, výskumu a športu SR (dotácie na rozvoj, sociálna podpora žiakov, vedecké činnosti, **regionálne školstvo**), dotácia na podporu rozvoja **sociálnych služieb a v oblasti sociálnoprávnej ochrany detí a sociálnej kurately**, dotácia na obstaranie nájomných bytov, určených na sociálne bývanie, dotácia na podporu **rozvoja sociálnych služieb** a pod.,

CP 5 – zákon č. 91/2010 Z. z. o podpore cestovného ruchu, Fond na podporu športu a **príspevky a dotácie na rozvoj športu** v zmysle Zákona o športe č. 440/2015 Z. z., program **Ministerstva**



kultúry SR „Obnovme si svoj dom“, Fond na podporu umenia. Dotácie MIRRI SR v zmysle zákona č. 539/2008 Z. z. o podpore regionálneho rozvoja v znení neskorších predpisov.

Komplementárnosť a synergie medzi fondmi, na ktoré sa vzťahuje Partnerská dohoda, AMIF, ISF, BMVI, a inými nástrojmi Únie

V rámci **Cieľa politiky 3** sa predpokladá komplementarita s nástrojom, programom resp. fondom:

Plán obnovy a odolnosti SR v oblasti železničnej infraštruktúry (TEN-T, ako aj regionálne trate), synergie budú nastavené na úrovni projektov.

Horizont Európa v oblasti udržateľnej a inteligentnej mobility.

Nástroj na prepájanie Európy v oblasti financovania dopravnej infraštruktúry a v oblasti nízkouhlíkovej mobility.

Ciele v oblasti modernizácie a výstavby infraštruktúry vnútrozemskej vodnej dopravy sa budú realizovať prostredníctvom tohto nástroja.

V rámci **Cieľa politiky 4** sa predpokladá komplementarita s nástrojom, programom resp. fondom:

Plán obnovy a odolnosti SR v oblasti zdravotnej starostlivosti (dlhodobá sociálno-zdravotná starostlivosť a starostlivosť o duševné zdravie) a zároveň v oblasti vzdelávania (inkluzívne vzdelávanie na všetkých stupňoch, zmena kurikula, dobudovanie školskej infraštruktúry).

Erasmus+ v oblasti investícií do vzdelávania a odbornej prípravy, vrátane inklúzie a celoživotného vzdelávania.

EU4Health v oblasti zlepšenia kvality a dostupnosti zdravotnej starostlivosti.

Fond pre azyl, migráciu a **integráciu v oblasti zvyšovania sociálno-ekonomickej integrácie marginalizovaných skupín** a štátnych príslušníkov tretích krajín.

Fond pre vnútornú bezpečnosť v oblasti predchádzania a boja proti drogovej kriminalite, ale aj predchádzania a boja proti radikalizácii.

V rámci **Cieľa politiky 5** sa predpokladá komplementarita s nástrojom, programom resp. fondom:

Horizont Európa v oblasti zvýšenia bezpečnosti obyvateľov a návštevníkov miest a obcí, a to v oblastiach ochrany zdravia, života a majetku občanov a prevencie kriminality.

Kreatívna Európa v oblasti rozvoja kultúrneho dedičstva.

Erasmus+ v oblasti podpory rozvoja menej rozvinutých regiónov prostredníctvom vzdelávania a odbornej prípravy.

Fond pre vnútornú bezpečnosť v oblasti zabezpečenia bezpečnosti pre občanov

9.1 PROGRAM 1. HOSPODÁRSTVO A VEDECKO-TECHNICKÝ ROZVOJ

Predpokladaná štruktúra finančných zdrojov (tis. €)									
Ciele	Oprávnené náklady spolu	Verejné zdroje						Súkromné zdroje	EIB
		Verejné zdroje spolu	Fond EÚ	Národné verejné zdroje					
				Národné verejné zdroje spolu	Štátny rozpočet	Regionálne zdroje	Miestne zdroje		
A=B+H+CH	B=C+D	C	D=E+F+G	E	F	G	H	CH	
Cieľ 1.1	Finančne, legislatívne a technicky podporovať malé a stredné podnikanie zo strany obce.								
Opatrenie 1.1.2.	50	50	43	8	4	0	4	0	0
Cieľ 1.2	Zabezpečiť rozvoj tradičných odvetví v obci.								
Opatrenie 1.2.1	5 250	3 413	2 559	853	853	0	0	1 838	0
Cieľ 1.3	Vytvorenie podmienok na rozvoj inovačných aktivít v súkromných podnikoch.								
Opatrenie 1.3.1	1 000	650	488	163	163	0	0	350	0
Cieľ 1.4	Zvýšenie energetickej efektívnosti na strane výroby aj spotreby a zavádzanie progresívnych technológií v energetike.								
Opatrenie 1.4.1	155	155	132	23	11	0	12	0	0
Spolu	6 455,00	4 268	3 221	1 046	1 030	0	16	2 188	0



Časový horizont čerpania zdrojov (tis. €)									
Rok	Oprávnené náklady spolu	Verejné zdroje						Súkromné zdroje	EIB
		Verejné zdroje spolu	Fond EÚ	Národné verejné zdroje					
				Národné verejné zdroje spolu	Štátny rozpočet	Regionálne zdroje	Miestne zdroje		
A=B+H+CH	B=C+D	C	D=E+F+G	E	F	G	H	CH	
2026	1351,25	892	673	219	216	0	3	459	0
2027	1351,25	892	673	219	216	0	3	459	0
2028	1601,25	1054	795	260	257	0	3	547	0
2029	1601,25	1054	795	260	257	0	3	547	0
2030	250,00	163	122	41	41	0	0	88	0
2031	262,50	175	133	43	42	0	1	88	0
2032	12,50	13	11	2	1	0	1	0	0
2033	12,50	13	11	2	1	0	1	0	0
2034	12,50	13	11	2	1	0	1	0	0
2035	0,00	0	0	0	0	0	0	0	0
Spolu	6455,00	4268	3221	1046	1030	0	16	2188	0

Zdroje financovania EÚ v 2021 - 2027

Zdroje financovania EÚ

Operačný program Slovensko
 Plán obnovy a odolnosti
 Nórske fondy

...

Ciele PD SR

Cieľ politiky	Oblasť podpory
1. Inteligentnejšia Európa	Podpora opatrení na rozšírenie výskumných a inovačných kapacít a využívania pokročilých technológií
	Modernizácia poskytovania verejných služieb
	Podpora budovania inteligentných regiónov a miest
	Podpora digitálnej pripojiteľnosti
	Posilnenie rastu a konkurencieschopnosti najmä malých a stredných podnikov, vrátane produktívnych investícií
	Podpora malého a stredného podnikania
	Internacionalizácia malého a stredného podnikania
	Podpora sieťovania podnikateľských subjektov
	Rozvoj zručností pre inteligentnú špecializáciu, priemyselnú transformáciu a podnikanie – ľudské zdroje pre inovatívne Slovensko a EÚ
	Podpora kvality terciárneho vzdelávania orientovaného na pracovný trh
2. Ekologickejšia nízkouhlíková Európa	Digitálne a podnikateľské zručnosti
	Podpora opatrení na zlepšovanie energetickej efektívnosti a zníženia emisií skleníkových plynov
	Podpora využívania energie z obnoviteľných zdrojov
	Rozvoj inteligentných energetických systémov, sietí a uskladnenia mimo TEN-e
	Podpora adaptácie na zmenu klímy, prevencie rizík a odolnosti voči katastrofám
	Zlepšenie kvality vôd a stavu v zásobovaní vodou a čistení odpadových vôd
	Prechod na obehové hospodárstvo s dôrazom na odpadové hospodárstvo
	Zlepšenie ochrany prírody, krajiny, biodiverzity a ekosystémových služieb,
	Zabezpečenie prieskumu, sanácie a monitorovania environmentálnych záťaží
	Zlepšenie kvality ovzdušia
Podpora udržateľnej multimodálnej mestskej mobility	
Prioritné oblasti podpory z ENRAF: podpora udržateľného rybárstva a ochrany vodných biologických zdrojov, podpora udržateľných akvakultúrnych činností, ako aj spracovania produktov rybolovu a akvakultúry a uvádzania týchto produktov na trh	



Fond spravodlivej transformácie (FST)

Umožniť regiónom a ľuďom riešiť sociálne, zamestnanecké, hospodárske a environmentálne vplyvy prechodu k cieľu Únie v oblasti klímy a klimaticky neutrálneho hospodárstva do roku 2050 na základe Parížskej dohody

Zdroj: Oznámenie o strategickom dokumente, Partnerská dohoda 2021 - 2027, s.7 - 8, 2020.

9.2 PROGRAM 2. DOPRAVA A KOMUNIKÁCIE

Predpokladaná štruktúra finančných zdrojov (tis. €)									
Ciele	Oprávnené náklady spolu	Verejné zdroje						Súkromné zdroje	EIB
		Verejné zdroje spolu	Fond EÚ	Národné verejné zdroje					
				Národné verejné zdroje spolu	Štátny rozpočet	Regionálne zdroje	Miestne zdroje		
A=B+H+CH	B=C+D	C	D=E+F+G	E	F	G	H	CH	
Cieľ 2.1	Rozvoj dopravnej infraštruktúry								
Opatrenie 2.1.1	115	115	98	17	8	0	9	0	0
Opatrenie 2.1.3	155	155	132	23	11	0	12	0	0
Opatrenie 2.1.4	115	115	98	17	8	0	9	0	0
Opatrenie 2.1.5	152	152	129	23	11	0	12	0	0
Opatrenie 2.1.6	150	150	128	23	11	0	12	0	0
Opatrenie 2.1.7	155	155	132	23	11	0	12	0	0
Cieľ 2.2	Zabezpečenie dopravného spojenia hromadnou autobusovou dopravou, prípadne železničnou dopravou.								
Opatrenie 2.1.1	20	20	17	3	1	0	2	0	0
Spolu	862,00	862	733	129	60	0	69	0	0

Časový horizont čerpania zdrojov (tis. €)									
Rok	Oprávnené náklady spolu	Verejné zdroje						Súkromné zdroje	EIB
		Verejné zdroje spolu	Fond EÚ	Národné verejné zdroje					
				Národné verejné zdroje spolu	Štátny rozpočet	Regionálne zdroje	Miestne zdroje		
A=B+H+CH	B=C+D	C	D=E+F+G	E	F	G	H	CH	
2026	67,50	68	57	10	5	0	5	0	0
2027	67,50	68	57	10	5	0	5	0	0
2028	157,38	157	134	24	11	0	13	0	0
2029	157,38	157	134	24	11	0	13	0	0
2030	89,88	90	76	13	6	0	7	0	0
2031	128,63	129	109	19	9	0	10	0	0
2032	58,13	58	49	9	4	0	5	0	0
2033	58,13	58	49	9	4	0	5	0	0
2034	58,13	58	49	9	4	0	5	0	0
2035	19,38	19	16	3	1	0	2	0	0
Spolu	862,00	862	733	129	60	0	69	0	0

Zdroje financovania EÚ v 2021 - 2027

Zdroje financovania EÚ

Operačný program Slovensko
 Plán obnovy a odolnosti
 Nórske fondy



...

Ciele PD SR

Cieľ politiky	Oblasť podpory
2. Ekologickejšia nízkouhlíková Európa	Podpora opatrení na zlepšovanie energetickej efektívnosti a zníženia emisií skleníkových plynov
	Podpora využívania energie z obnoviteľných zdrojov
	Rozvoj inteligentných energetických systémov, sietí a uskladnenia mimo TEN-e
	Podpora adaptácie na zmenu klímy, prevencie rizík a odolnosti voči katastrofám
	Zlepšenie kvality vôd a stavu v zásobovaní vodou a čistení odpadových vôd
	Prechod na obehové hospodárstvo s dôrazom na odpadové hospodárstvo
	Zlepšenie ochrany prírody, krajiny, biodiverzity a ekosystémových služieb,
	Zabezpečenie prieskumu, sanácie a monitorovania environmentálnych záťaží
	Zlepšenie kvality ovzdušia
	Podpora udržateľnej multimodálnej mestskej mobility
Fond spravodlivej transformácie (FST)	Podpora udržateľného rybárstva a ochrany vodných biologických zdrojov, podpora udržateľných akvakultúrnych činností, ako aj spracovania produktov rybolovu a akvakultúry a uvádzania týchto produktov na trh Umožniť regiónom a ľuďom riešiť sociálne, zamestnanecké, hospodárske a environmentálne vplyvy prechodu k cieľu Únie v oblasti klímy a klimaticky neutrálneho hospodárstva do roku 2050 na základe Parížskej dohody

Zdroj: Oznámenie o strategickom dokumente, Partnerská dohoda 2021 - 2027, s.7 - 8, 2020.

9.3 PROGRAM 3. TECHNICKÁ INFRAŠTRUKTÚRA

Predpokladaná štruktúra finančných zdrojov (tis. €)									
Ciele	Oprávnené náklady spolu	Verejné zdroje						Súkromné zdroje	EIB
		Verejné zdroje spolu	Fond EÚ	Národné verejné zdroje					
				Národné verejné zdroje spolu	Štátny rozpočet	Regionálne zdroje	Miestne zdroje		
A=B+H+CH	B=C+D	C	D=E+F+G	E	F	G	H	CH	
Cieľ 3	Zabezpečiť rozvoj a rekonštrukciu technickej infraštruktúry v obci.								
Opatrenie 3.2	100	100	85	15	7	0	8	0	0
Opatrenie 3.3	205	205	174	31	14	0	16	0	0
Opatrenie 3.4	980	980	833	147	69	0	78	0	0
Opatrenie 3.6	1 500	1 500	1 275	225	105	0	120	0	0
Spolu	2785,00	2785	2367	418	195	0	223	0	0

Časový horizont čerpania zdrojov (tis. €)									
Rok	Oprávnené náklady spolu	Verejné zdroje						Súkromné zdroje	EIB
		Verejné zdroje spolu	Fond EÚ	Národné verejné zdroje					
				Národné verejné zdroje spolu	Štátny rozpočet	Regionálne zdroje	Miestne zdroje		
A=B+H+CH	B=C+D	C	D=E+F+G	E	F	G	H	CH	
2026	270,00	270	230	41	19	0	22	0	0
2027	270,00	270	230	41	19	0	22	0	0
2028	670,63	671	570	101	47	0	54	0	0
2029	670,63	671	570	101	47	0	54	0	0
2030	400,63	401	341	60	28	0	32	0	0
2031	400,63	401	341	60	28	0	32	0	0
2032	25,63	26	22	4	2	0	2	0	0
2033	25,63	26	22	4	2	0	2	0	0



2034	25,63	26	22	4	2	0	2	0	0
2035	25,63	26	22	4	2	0	2	0	0
Spolu	2785,00	2785	2367	418	195	0	223	0	0

Zdroje financovania EÚ v 2021 - 2027

Operačný program Slovensko Plán obnovy a odolnosti Nórske fondy

...

Ciele PD SR

Cieľ politiky	Oblasť podpory
1. Inteligentnejšia Európa	Podpora opatrení na rozšírenie výskumných a inovačných kapacít a využívania pokročilých technológií
	Modernizácia poskytovania verejných služieb
	Podpora budovania inteligentných regiónov a miest
	Podpora digitálnej pripojiteľnosti
	Posilnenie rastu a konkurencieschopnosti najmä malých a stredných podnikov, vrátane produktívnych investícií
	Podpora malého a stredného podnikania
	Internacionalizácia malého a stredného podnikania
	Podpora sieťovania podnikateľských subjektov
	Rozvoj zručností pre inteligentnú špecializáciu, priemyselnú transformáciu a podnikanie – ľudské zdroje pre inovatívne Slovensko a EÚ
	Podpora kvality terciárneho vzdelávania orientovaného na pracovný trh
2. Ekologickejšia nízkouhlíková Európa	Digitálne a podnikateľské zručnosti
	Podpora opatrení na zlepšovanie energetickej efektívnosti a zníženia emisií skleníkových plynov
	Podpora využívania energie z obnoviteľných zdrojov
	Rozvoj inteligentných energetických systémov, sietí a uskladnenia mimo TEN-e
	Podpora adaptácie na zmenu klímy, prevencie rizík a odolnosti voči katastrofám
	Zlepšenie kvality vôd a stavu v zásobovaní vodou a čistení odpadových vôd
	Prechod na obehové hospodárstvo s dôrazom na odpadové hospodárstvo
	Zlepšenie ochrany prírody, krajiny, biodiverzity a ekosystémových služieb,
	Zabezpečenie prieskumu, sanácie a monitorovania environmentálnych záťaží
	Zlepšenie kvality ovzdušia
5. Európa bližšie k občanom	Podpora udržateľnej multimodálnej mestskej mobility
	Prioritné oblasti podpory z ENRAF:
	podpora udržateľného rybárstva a ochrany vodných biologických zdrojov,
	podpora udržateľných akvakultúrnych činností, ako aj spracovania produktov rybolovu a akvakultúry a uvádzania týchto produktov na trh
	Budovanie administratívnych a analyticko-strategických kapacít miestnych a regionálnych orgánov
	Prevenca negatívnych spoločenských javov a vytváranie bezpečného fyzického prostredia obcí, miest a regiónov
	Regionálna a miestna infraštruktúra pre pohybové aktivity a voľný čas
	Zlepšovanie manažmentu, služieb a infraštruktúry podporujúcich kultúrne dedičstvo, komunitný rozvoj a udržateľný cestovný ruch
	Umožniť regiónom a ľuďom riešiť sociálne, zamestnanecké, hospodárske a environmentálne vplyvy prechodu k cieľu Únie v oblasti klímy
	a klimaticky neutrálneho hospodárstva do roku 2050 na základe Parížskej dohody

Fond spravodlivej transformácie (FTS)

Zdroj: Oznámenie o strategickom dokumente, Partnerská dohoda 2021 - 2027, s.7 - 8, 2020.

9.4 PROGRAM 4. ODPADOVÉ HOSPODÁRSTVO

Predpokladaná štruktúra finančných zdrojov (tis. €)									
Ciele	Oprávnené náklady spolu	Verejné zdroje						Súkromné zdroje	EIB
		Verejné zdroje spolu	Fond EÚ	Národné verejné zdroje					
				Národné verejné zdroje spolu	Štátny rozpočet	Regionálne zdroje	Miestne zdroje		
A=B+H+CH	B=C+D	C	D=E+F+G	E	F	G	H	CH	
Cieľ 4	Nakladanie s komunálnym a drobným stavebným odpadom								
Opatrenie 4.3	20	20	17	3	1	0	2	0	0
Opatrenie 4.4	1 610	1 610	1 369	242	113	0	129	0	0



Opatrenie 4.5	1 550	1 550	1 318	233	109	0	124	0	0
Opatrenie 4.6	955	955	812	143	67	0	76	0	0
Spolu	4 135,00	4 135	3 515	620	289	0	331	0	0

Časový horizont čerpania zdrojov (tis. €)									
Rok	Oprávnené náklady spolu	Verejné zdroje						Súkromné zdroje	EIB
		Verejné zdroje spolu	Fond EÚ	Národné verejné zdroje					
				Národné verejné zdroje spolu	Štátny rozpočet	Regionálne zdroje	Miestne zdroje		
A=B+H+CH	B=C+D	C	D=E+F+G	E	F	G	H	CH	
2026	5,00	5	4	1	0	0	0	0	0
2027	5,00	5	4	1	0	0	0	0	0
2028	243,75	244	207	37	17	0	20	0	0
2029	473,75	474	403	71	33	0	38	0	0
2030	468,75	469	398	70	33	0	38	0	0
2031	856,25	856	728	128	60	0	69	0	0
2032	617,50	618	525	93	43	0	49	0	0
2033	617,50	618	525	93	43	0	49	0	0
2034	617,50	618	525	93	43	0	49	0	0
2035	230,00	230	196	35	16	0	18	0	0
Spolu	4135,00	4135	3515	620	289	0	331	0	0

Zdroje financovania EÚ v 2021 - 2027

Operačný program Slovensko Plán obnovy a odolnosti Nórske fondy

...

Ciele PD SR

Cieľ politiky	Oblasť podpory
2. Ekologickejšia nízkouhlíková Európa	Podpora opatrení na zlepšovanie energetickej efektívnosti a zníženia emisií skleníkových plynov
	Podpora využívania energie z obnoviteľných zdrojov
	Rozvoj inteligentných energetických systémov, sietí a uskladnenia mimo TEN-e
	Podpora adaptácie na zmenu klímy, prevencie rizík a odolnosti voči katastrofám
	Zlepšenie kvality vôd a stavu v zásobovaní vodou a čistení odpadových vôd
	Prechod na obehové hospodárstvo s dôrazom na odpadové hospodárstvo
	Zlepšenie ochrany prírody, krajiny, biodiverzity a ekosystémových služieb,
	Zabezpečenie prieskumu, sanácie a monitorovania environmentálnych záťaží
	Zlepšenie kvality ovzdušia
	Podpora udržateľnej multimodálnej mestskej mobility
5. Európa bližšie k občanom	Prioritné oblasti podpory z ENRAF: podpora udržateľného rybárstva a ochrany vodných biologických zdrojov, podpora udržateľných akvakultúrnych činností, ako aj spracovania produktov rybolovu a akvakultúry a uvádzania týchto produktov na trh
	Budovanie administratívnych a analyticko-strategických kapacít miestnych a regionálnych orgánov
	Prevenca negatívnych spoločenských javov a vytváranie bezpečného fyzického prostredia obcí, miest a regiónov
	Regionálna a miestna infraštruktúra pre pohybové aktivity a voľný čas
	Zlepšovanie manažmentu, služieb a infraštruktúry podporujúcich kultúrne dedičstvo, komunitný rozvoj a udržateľný cestovný ruch
Fond spravodlivej transformácie (FST)	Umožniť regiónom a ľuďom riešiť sociálne, zamestnanecké, hospodárske a environmentálne vplyvy prechodu k cieľu Únie v oblasti klímy a klimaticky neutrálneho hospodárstva do roku 2050 na základe Parížskej dohody

Zdroj: Oznámenie o strategickom dokumente, Partnerská dohoda 2021 - 2027, s.7 - 8, 2020.



9.5 PROGRAM 5. ŽIVOTNÉ PROSTREDIE

Predpokladaná štruktúra finančných zdrojov (tis. €)									
Ciele	Oprávnené náklady spolu	Verejné zdroje						Súkromné zdroje	EIB
		Verejné zdroje spolu	Fond EÚ	Národné verejné zdroje					
				Národné verejné zdroje spolu	Štátny rozpočet	Regionálne zdroje	Miestne zdroje		
A=B+H+CH	B=C+D	C	D=E+F+G	E	F	G	H	CH	
Cieľ 5.2	Nakladanie s komunálnym a drobným stavebným odpadom								
Opatrenie 5.2.2	402	402	342	60	28	0	32	0	0
Opatrenie 5.2.3	205	205	174	31	14	0	16	0	0
Cieľ 5.4.	Ochrana a racionálne využívanie vôd, ochrana pred povodňami.								
Opatrenie 5.4.1	201	201	171	30	14	0	16	0	0
Opatrenie 5.4.2	62	62	53	9	4	0	5	0	0
Spolu	870,00	870	740	131	61	0	70	0	0

Časový horizont čerpania zdrojov (tis. €)									
Rok	Oprávnené náklady spolu	Verejné zdroje						Súkromné zdroje	EIB
		Verejné zdroje spolu	Fond EÚ	Národné verejné zdroje					
				Národné verejné zdroje spolu	Štátny rozpočet	Regionálne zdroje	Miestne zdroje		
A=B+H+CH	B=C+D	C	D=E+F+G	E	F	G	H	CH	
2026	0,00	0	0	0	0	0	0	0	0
2027	217,50	218	185	33	15	0	17	0	0
2028	217,50	218	185	33	15	0	17	0	0
2029	217,50	218	185	33	15	0	17	0	0
2030	217,50	218	185	33	15	0	17	0	0
2031	0,00	0	0	0	0	0	0	0	0
2032	0,00	0	0	0	0	0	0	0	0
2033	0,00	0	0	0	0	0	0	0	0
2034	0,00	0	0	0	0	0	0	0	0
2035	0,00	0	0	0	0	0	0	0	0
Spolu	870,00	870	740	131	61	0	70	0	0

Zdroje financovania EÚ v 2021 - 2027

Operačný program Slovensko
 Plán obnovy a odolnosti
 Nórske fondy

...

Ciele PD SR

Cieľ politiky	Oblasť podpory
2. Ekologickejšia nízkouhlíková Európa	Podpora opatrení na zlepšovanie energetickej efektívnosti a zníženia emisií skleníkových plynov
	Podpora využívania energie z obnoviteľných zdrojov
	Rozvoj inteligentných energetických systémov, sietí a uskladnenia mimo TEN-e
	Podpora adaptácie na zmenu klímy, prevencie rizík a odolnosti voči katastrofám
	Zlepšenie kvality vôd a stavu v zásobovaní vodou a čistení odpadových vôd



Fond spravodlivej transformácie (FST)

Prechod na obehové hospodárstvo s dôrazom na odpadové hospodárstvo
 Zlepšenie ochrany prírody, krajiny, biodiverzity a ekosystémových služieb,
 Zabezpečenie prieskumu, sanácie a monitorovania environmentálnych záťaží
 Zlepšenie kvality ovzdušia
 Podpora udržateľnej multimodálnej mestskej mobility
 Prioritné oblasti podpory z ENRAF:
 podpora udržateľného rybárstva a ochrany vodných biologických zdrojov,
 podpora udržateľných akvakultúrnych činností, ako aj spracovania produktov rybolovu a akvakultúry a uvádzania týchto produktov na trh
 Umožniť regiónom a ľuďom riešiť sociálne, zamestnanécké, hospodárske a environmentálne vplyvy prechodu k cieľu Únie v oblasti klímy a klimaticky neutrálneho hospodárstva do roku 2050 na základe Parížskej dohody

Zdroj: Oznámenie o strategickom dokumente, Partnerská dohoda 2021 - 2027, s.7 - 8, 2020.

9.6 PROGRAM 6. SOCIÁLNE SLUŽBY A ZDRAVOTNÍCTVO

Predpokladaná štruktúra finančných zdrojov (tis. €)									
Ciele	Oprávnené náklady spolu	Verejné zdroje						Súkromné zdroje	EIB
		Verejné zdroje spolu	Fond EÚ	Národné verejné zdroje					
				Národné verejné zdroje spolu	Štátny rozpočet	Regionálne zdroje	Miestne zdroje		
A=B+H+CH	B=C+D	C	D=E+F+G	E	F	G	H	CH	
Cieľ 6.1	Doplniť chýbajúcu infraštruktúru sociálnych zariadení v obci a zvýšiť ich kvalitu.								
Opatrenie 6.1.1	20	20	17	3	1	0	2	0	0
Opatrenie 6.1.2	1 850	1 850	1 573	278	130	0	148	0	0
Cieľ 6.2	Zlepšiť úroveň poskytovania zdravotníckych a sociálnych služieb.								
Opatrenie 6.2.2	50	50	43	8	4	0	4	0	0
Spolu	1 920,00	1 920	1 632	288	134	0	154	0	0

Časový horizont čerpania zdrojov (tis. €)									
Rok	Oprávnené náklady spolu	Verejné zdroje						Súkromné zdroje	EIB
		Verejné zdroje spolu	Fond EÚ	Národné verejné zdroje					
				Národné verejné zdroje spolu	Štátny rozpočet	Regionálne zdroje	Miestne zdroje		
A=B+H+CH	B=C+D	C	D=E+F+G	E	F	G	H	CH	
2026	462,50	463	393	69	32	0	37	0	0
2027	462,50	463	393	69	32	0	37	0	0
2028	475,00	475	404	71	33	0	38	0	0
2029	475,00	475	404	71	33	0	38	0	0
2030	17,50	18	15	3	1	0	1	0	0
2031	17,50	18	15	3	1	0	1	0	0
2032	5,00	5	4	1	0	0	0	0	0
2033	5,00	5	4	1	0	0	0	0	0
2034	0,00	0	0	0	0	0	0	0	0
2035	0,00	0	0	0	0	0	0	0	0
Spolu	1920,00	1920	1632	288	134	0	154	0	0

Zdroje financovania EÚ v 2021 - 2027

Operačný program Slovensko
 Plán obnovy a odolnosti



Nórske fondy

...

Ciele PD SR

Cieľ politiky	Oblasť podpory
4. Sociálnejšia Európa	Adaptabilný a prístupný trh práce
	Kvalitné inkluzívne vzdelanie
	Záruka pre mladých
	Aktívne začlenenie a dostupné služby
	Potravinová a materiálna deprivácia
5. Európa bližšie k občanom	Sociálne inovácie a experimenty
	Budovanie administratívnych a analyticko-strategických kapacít miestnych a regionálnych orgánov
	Prevenca negatívnych spoločenských javov a vytváranie bezpečného fyzického prostredia obcí, miest a regiónov
	Regionálna a miestna infraštruktúra pre pohybové aktivity a voľný čas
Fond spravodlivej transformácie (FST)	Zlepšovanie manažmentu, služieb a infraštruktúry podporujúcich kultúrne dedičstvo, komunitný rozvoj a udržateľný cestovný ruch
	Umožniť regiónom a ľuďom riešiť sociálne, zamestnanecké, hospodárske a environmentálne vplyvy prechodu k cieľu Únie v oblasti klímy
	a klimaticky neutrálneho hospodárstva do roku 2050 na základe Parížskej dohody

Zdroj: Oznámenie o strategickom dokumente, Partnerská dohoda 2021 - 2027, s.7 - 8, 2020.

9.7 PROGRAM 7. VZDELÁVANIE A ŠPORT

Predpokladaná štruktúra finančných zdrojov (tis. €)									
Ciele	Oprávnené náklady spolu	Verejné zdroje						Súkromné zdroje	EIB
		Verejné zdroje spolu	Fond EÚ	Národné verejné zdroje					
				Národné verejné zdroje spolu	Štátny rozpočet	Regionálne zdroje	Miestne zdroje		
A=B+H+CH	B=C+D	C	D=E+F+G	E	F	G	H	CH	
Cieľ 7.1.	Zabezpečiť rozvoj a údržbu infraštruktúry vzdelávania a zabezpečenie podmienok pre efektívnu vzdelávaciu činnosť v obci.								
Opatrenie 7.1.1	1 085	1 085	922	163	76	0	87	0	0
Opatrenie 7.1.3	202	202	172	30	14	0	16	0	0
Opatrenie 7.1.4	100	100	85	15	7	0	8	0	0
Cieľ 7.2.	Zabezpečiť trvalé skvalitňovanie vyváženej ponuky výkonnostného a rekreačného športu.								
Opatrenie 7.2.1	680	680	578	102	48	0	54	0	0
Spolu	2 067,00	2 067	1 757	310	145	0	165	0	0

Časový horizont čerpania zdrojov (tis. €)									
Rok	Oprávnené náklady spolu	Verejné zdroje						Súkromné zdroje	EIB
		Verejné zdroje spolu	Fond EÚ	Národné verejné zdroje					
				Národné verejné zdroje spolu	Štátny rozpočet	Regionálne zdroje	Miestne zdroje		
A=B+H+CH	B=C+D	C	D=E+F+G	E	F	G	H	CH	
2026	75,50	76	64	11	5	0	6	0	0
2027	151,06	151	128	23	11	0	12	0	0
2028	151,06	151	128	23	11	0	12	0	0
2029	151,06	151	128	23	11	0	12	0	0
2030	75,56	76	64	11	5	0	6	0	0
2031	346,81	347	295	52	24	0	28	0	0
2032	346,81	347	295	52	24	0	28	0	0
2033	346,81	347	295	52	24	0	28	0	0
2034	346,81	347	295	52	24	0	28	0	0



2035	75,56	76	64	11	5	0	6	0	0
Spolu	2067,00	2067	1757	310	145	0	165	0	0

Zdroje financovania EÚ v 2021 - 2027

Operačný program Slovensko
 Plán obnovy a odolnosti
 Nórske fondy

...

Ciele PD SR

Cieľ politiky	Oblasť podpory
1. Inteligentnejšia Európa	Podpora opatrení na rozšírenie výskumných a inovačných kapacít a využívania pokročilých technológií
	Modernizácia poskytovania verejných služieb
	Podpora budovania inteligentných regiónov a miest
	Podpora digitálnej pripojiteľnosti
	Posilnenie rastu a konkurencieschopnosti najmä malých a stredných podnikov, vrátane produktívnych investícií
	Podpora malého a stredného podnikania
	Internacionalizácia malého a stredného podnikania
	Podpora sieťovania podnikateľských subjektov
	Rozvoj zručnosti pre inteligentnú špecializáciu, priemyselnú transformáciu a podnikanie – ľudské zdroje pre inovatívne Slovensko a EÚ
	Podpora kvality terciárneho vzdelávania orientovaného na pracovný trh
4. Sociálnejšia Európa	Digitálne a podnikateľské zručnosti
	Adaptabilný a prístupný trh práce
	Kvalitné inkluzívne vzdelanie
	Záruka pre mladých
	Aktívne začlenenie a dostupné služby
5. Európa bližšie k občanom	Potravinová a materiálna deprivácia
	Sociálne inovácie a experimenty
	Budovanie administratívnych a analyticko-strategických kapacít miestnych a regionálnych orgánov
	Prevenca negatívnych spoločenských javov a vytváranie bezpečného fyzického prostredia obcí, miest a regiónov
	Regionálna a miestna infraštruktúra pre pohybové aktivity a voľný čas
Fond spravodlivej transformácie (FST)	Zlepšovanie manažmentu, služieb a infraštruktúry podporujúcich kultúrne dedičstvo, komunitný rozvoj a udržateľný cestovný ruch
	Umožniť regiónom a ľuďom riešiť sociálne, zamestnancké, hospodárske a environmentálne vplyvy prechodu k cieľu Únie v oblasti klímy
	a klimaticky neutrálneho hospodárstva do roku 2050 na základe Parížskej dohody

Zdroj: Oznámenie o strategickom dokumente, Partnerská dohoda 2021 - 2027, s.7 - 8, 2020.

9.8 PROGRAM 8. KULTÚRA

Predpokladaná štruktúra finančných zdrojov (tis. €)									
Ciele	Oprávnené náklady spolu	Verejné zdroje						Súkromné zdroje	EIB
		Verejné zdroje spolu	Fond EÚ	Národné verejné zdroje					
				Národné verejné zdroje spolu	Štátny rozpočet	Regionálne zdroje	Miestne zdroje		
A=B+H+CH	B=C+D	C	D=E+F+G	E	F	G	H	CH	
Cieľ 8.1	Zachovanie kultúrno-historického potenciálu obce a rozvoj kultúrnych, informačných a voľnočasových aktivít v nadväznosti na rozvoj cestovného ruchu na regionálnej a miestnej úrovni.								
Opatrenie 8.1.1	505	505	429	76	35	0	40	0	0
Opatrenie 8.1.2	20	20	17	3	1	0	2	0	0
Opatrenie 8.1.3	10	10	9	2	1	0	1	0	0
Cieľ 8.3	Vytvorenie podmienok na efektívnu propagáciu obce v oblasti kultúry.								
Opatrenie 8.3.2	1	1	0	1	0	0	1	0	0
Spolu	536,00	536	455	81	37	0	44	0	0

Časový horizont čerpania zdrojov (tis. €)



Rok	Oprávnené náklady spolu	Verejné zdroje						Súkromné zdroje	EIB
		Verejné zdroje spolu	Fond EÚ	Národné verejné zdroje					
				Národné verejné zdroje spolu	Štátny rozpočet	Regionálne zdroje	Miestne zdroje		
2026	7,60	8	6	1	1	0	1	0	0
2027	133,85	134	114	20	9	0	11	0	0
2028	133,85	134	114	20	9	0	11	0	0
2029	133,85	134	114	20	9	0	11	0	0
2030	126,35	126	107	19	9	0	10	0	0
2031	0,10	0	0	0	0	0	0	0	0
2032	0,10	0	0	0	0	0	0	0	0
2033	0,10	0	0	0	0	0	0	0	0
2034	0,10	0	0	0	0	0	0	0	0
2035	0,10	0	0	0	0	0	0	0	0
Spolu	536,00	536	455	81	37	0	44	0	0

Zdroje financovania EÚ v 2021 - 2027

Operačný program Slovensko
 Plán obnovy a odolnosti
 Nórske fondy

...

Ciele PD SR

Cieľ politiky	Oblasť podpory
5. Európa bližšie k občanom	Budovanie administratívnych a analyticko-strategických kapacít miestnych a regionálnych orgánov
	Prevenca negatívnych spoločenských javov a vytváranie bezpečného fyzického prostredia obcí, miest a regiónov
	Regionálna a miestna infraštruktúra pre pohybové aktivity a voľný čas
Fond spravodlivej transformácie (FST)	Zlepšovanie manažmentu, služieb a infraštruktúry podporujúcich kultúrne dedičstvo, komunitný rozvoj a udržateľný cestovný ruch
	Umožniť regiónom a ľuďom riešiť sociálne, zamestnanecké, hospodárske a environmentálne vplyvy prechodu k cieľu Únie v oblasti klímy a klimaticky neutrálneho hospodárstva do roku 2050 na základe Parížskej dohody

Zdroj: Oznámenie o strategickom dokumente, Partnerská dohoda 2021 - 2027, s.7 - 8, 2020.

9.9 PROGRAM 9. PROPAGÁCIA A CESTOVNÝ RUCH

Predpokladaná štruktúra finančných zdrojov (tis. €)									
Ciele	Oprávnené náklady spolu	Verejné zdroje						Súkromné zdroje	EIB
		Verejné zdroje spolu	Fond EÚ	Národné verejné zdroje					
				Národné verejné zdroje spolu	Štátny rozpočet	Regionálne zdroje	Miestne zdroje		
Cieľ 9.1	Zabezpečiť účinnú propagáciu obce.								
Opatrenie 9.1.1	1	1	0	1	0	0	1	0	0
Opatrenie 9.1.2	1	1	0	1	0	0	1	0	0
Cieľ 9.2	Rekreačno- relaxačné zázemie obce.								
Opatrenie 9.2.1	260	260	221	39	18	0	21	0	0
Spolu	262,00	262	221	41	18	0	23	0	0

Časový horizont čerpania zdrojov (tis. €)



Rok	Oprávnené náklady spolu	Verejné zdroje						Súkromné zdroje	EIB
		Verejné zdroje spolu	Fond EÚ	Národné verejné zdroje					
				Národné verejné zdroje spolu	Štátny rozpočet	Regionálne zdroje	Miestne zdroje		
2026	65,60	66	55	10	5	0	6	0	0
2027	65,60	66	55	10	5	0	6	0	0
2028	65,10	65	55	10	5	0	5	0	0
2029	65,10	65	55	10	5	0	5	0	0
2030	0,10	0	0	0	0	0	0	0	0
2031	0,10	0	0	0	0	0	0	0	0
2032	0,10	0	0	0	0	0	0	0	0
2033	0,10	0	0	0	0	0	0	0	0
2034	0,10	0	0	0	0	0	0	0	0
2035	0,10	0	0	0	0	0	0	0	0
Spolu	262,00	262	221	41	18	0	23	0	0

Zdroje financovania EÚ v 2021 - 2027

Operačný program Slovensko
 Plán obnovy a odolnosti
 Nórske fondy

...

Ciele PD SR

Cieľ politiky	Oblasť podpory
5. Európa bližšie k občanom	Budovanie administratívnych a analyticko-strategických kapacít miestnych a regionálnych orgánov
	Prevenca negatívnych spoločenských javov a vytváranie bezpečného fyzického prostredia obcí, miest a regiónov
	Regionálna a miestna infraštruktúra pre pohybové aktivity a voľný čas
	Zlepšovanie manažmentu, služieb a infraštruktúry podporujúcich kultúrne dedičstvo, komunitný rozvoj a udržateľný cestovný ruch
Fond spravodlivej transformácie (FST)	Umožniť regiónom a ľuďom riešiť sociálne, zamestnanecké, hospodárske a environmentálne vplyvy prechodu k cieľu Únie v oblasti klímy a klimaticky neutrálneho hospodárstva do roku 2050 na základe Parížskej dohody

Zdroj: Oznámenie o strategickom dokumente, Partnerská dohoda 2021 - 2027, s.7 - 8, 2020.

9.10 PROGRAM 10. ADMINISTRATÍVA A BEZPEČNOSŤ

Predpokladaná štruktúra finančných zdrojov (tis. €)									
Ciele	Oprávnené náklady spolu	Verejné zdroje						Súkromné zdroje	EIB
		Verejné zdroje spolu	Fond EÚ	Národné verejné zdroje					
				Národné verejné zdroje spolu	Štátny rozpočet	Regionálne zdroje	Miestne zdroje		
Cieľ 10.1.	Zabezpečiť rozvoj administratívnej infraštruktúry a podmienok na výkon samosprávnych funkcií v obci								
Opatrenie 10.1.1	170	170	145	26	12	0	14	0	0
Cieľ 10.2.	Vytvorenie podmienok na znižovanie kriminality v obci a ochranu majetku obyvateľov a ostatných subjektov v obci.								
Opatrenie 10.2.1	225	225	191	34	16	0	18	0	0
Spolu	395,00	395	336	59	28	0	32	0	0

Časový horizont čerpania zdrojov (tis. €)						
Rok	Oprávnené	Verejné zdroje			Súkromné	EIB



	náklady spolu	Verejné zdroje spolu	Fond EÚ	Národné verejné zdroje				zdroje	
				Národné verejné zdroje spolu	Štátny rozpočet	Regionálne zdroje	Miestne zdroje		
	A=B+H+CH	B=C+D	C	D=E+F+G	E	F	G	H	CH
2026	56,25	56	48	8	4	0	5	0	0
2027	98,75	99	84	15	7	0	8	0	0
2028	98,75	99	84	15	7	0	8	0	0
2029	98,75	99	84	15	7	0	8	0	0
2030	42,50	43	36	6	3	0	3	0	0
2031	0,00	0	0	0	0	0	0	0	0
2032	0,00	0	0	0	0	0	0	0	0
2033	0,00	0	0	0	0	0	0	0	0
2034	0,00	0	0	0	0	0	0	0	0
2035	0,00	0	0	0	0	0	0	0	0
Spolu	395,00	395	336	59	28	0	32	0	0

Zdroje financovania EÚ v 2021 - 2027

Operačný program Slovensko
 Plán obnovy a odolnosti
 Nórske fondy

...

Ciele PD SR

Cieľ politiky	Oblasť podpory
1. Inteligentnejšia Európa	Podpora opatrení na rozšírenie výskumných a inovačných kapacít a využívania pokročilých technológií Modernizácia poskytovania verejných služieb Podpora budovania inteligentných regiónov a miest Podpora digitálnej pripojiteľnosti Posilnenie rastu a konkurencieschopnosti najmä malých a stredných podnikov, vrátane produktívnych investícií Podpora malého a stredného podnikania Internacionalizácia malého a stredného podnikania Podpora sieťovania podnikateľských subjektov Rozvoj zručností pre inteligentnú špecializáciu, priemyselnú transformáciu a podnikanie – ľudské zdroje pre inovatívne Slovensko a EÚ Podpora kvality terciárneho vzdelávania orientovaného na pracovný trh Digitálne a podnikateľské zručnosti
	Budovanie administratívnych a analyticko-strategických kapacít miestnych a regionálnych orgánov Prevencia negatívnych spoločenských javov a vytváranie bezpečného fyzického prostredia obcí, miest a regiónov Regionálna a miestna infraštruktúra pre pohybové aktivity a voľný čas Zlepšovanie manažmentu, služieb a infraštruktúry podporujúcich kultúrne dedičstvo, komunitný rozvoj a udržateľný cestovný ruch Umožniť regiónom a ľuďom riešiť sociálne, zamestnanecké, hospodárske a environmentálne vplyvy prechodu k cieľu Únie v oblasti klímy a klimaticky neutrálneho hospodárstva do roku 2050 na základe Parížskej dohody
5. Európa bližšie k občanom	
Fond spravodlivej transformácie (FST)	

Zdroj: Oznámenie o strategickom dokumente, Partnerská dohoda 2021 - 2027, s.7 - 8, 2020.

9.11 PROGRAM 11. INFORMATIZÁCIA OBCE

Predpokladaná štruktúra finančných zdrojov (tis. €)									
Ciele	Oprávnené náklady spolu	Verejné zdroje						Súkromné zdroje	EIB
		Verejné zdroje spolu	Fond EÚ	Národné verejné zdroje					
				Národné verejné zdroje spolu	Štátny rozpočet	Regionálne zdroje	Miestne zdroje		
A=B+H+CH	B=C+D	C	D=E+F+G	E	F	G	H	CH	



Cieľ 11.1	Zabezpečiť technické podmienky na prechod samosprávy na nový typ vládnutia - e - government.								
Opatrenie 11.1.1	31	31	26	5	2	0	2	0	0
Opatrenie 11.1.2	1	1	1	0	0	0	0	0	0
Spolu	32	32	27	5	2	0	3	0	0

Časový horizont čerpania zdrojov (tis. €)									
Rok	Oprávnené náklady spolu	Verejné zdroje						Súkromné zdroje	EIB
		Verejné zdroje spolu	Fond EÚ	Národné verejné zdroje					
				Národné verejné zdroje spolu	Štátny rozpočet	Regionálne zdroje	Miestne zdroje		
				A=B+H+CH	B=C+D	C	D=E+F+G		
2026	7,75	8	7	1	1	0	1	0	0
2027	8,00	8	7	1	1	0	1	0	0
2028	8,00	8	7	1	1	0	1	0	0
2029	8,00	8	7	1	1	0	1	0	0
2030	0,25	0	0	0	0	0	0	0	0
2031	0,00	0	0	0	0	0	0	0	0
2032	0,00	0	0	0	0	0	0	0	0
2033	0,00	0	0	0	0	0	0	0	0
2034	0,00	0	0	0	0	0	0	0	0
2035	0,00	0	0	0	0	0	0	0	0
Spolu	32,00	32	27	5	2	0	3	0	0

Zdroje financovania EÚ v 2021 - 2027

Operačný program Slovensko
 Plán obnovy a odolnosti
 Nórske fondy

...

Ciele PD SR

Cieľ politiky	Oblasť podpory
1. Inteligentnejšia Európa	Podpora opatrení na rozšírenie výskumných a inovačných kapacít a využívania pokročilých technológií
	Modernizácia poskytovania verejných služieb
	Podpora budovania inteligentných regiónov a miest
	Podpora digitálnej pripojiteľnosti
	Posilnenie rastu a konkurencieschopnosti najmä malých a stredných podnikov, vrátane produktívnych investícií
	Podpora malého a stredného podnikania
	Internacionalizácia malého a stredného podnikania
	Podpora sieťovania podnikateľských subjektov
	Rozvoj zručnosti pre inteligentnú špecializáciu, priemyselnú transformáciu a podnikanie – ľudské zdroje pre inovatívne Slovensko a EÚ
	Podpora kvality terciárneho vzdelávania orientovaného na pracovný trh
4. Sociálnejšia Európa	Digitálne a podnikateľské zručnosti
	Adaptabilný a prístupný trh práce
	Kvalitné inkluzívne vzdelanie
	Záruka pre mladých
5. Európa bližšie k občanom	Aktívne začlenenie a dostupné služby
	Potravinová a materiálna deprivácia
	Sociálne inovácie a experimenty
	Budovanie administratívnych a analyticko-strategických kapacít miestnych a regionálnych orgánov
	Prevenca negatívnych spoločenských javov a vytváranie bezpečného fyzického prostredia obcí, miest a regiónov



**Fond spravodlivej transformácie
(FST)**

Regionálna a miestna infraštruktúra pre pohybové aktivity a voľný čas
Zlepšovanie manažmentu, služieb a infraštruktúry podporujúcich kultúrne dedičstvo, komunitný rozvoj a udržateľný cestovný ruch
Umožniť regiónom a ľuďom riešiť sociálne, zamestnanecké, hospodárske a environmentálne vplyvy prechodu k cieľu Únie v oblasti klímy a klimaticky neutrálneho hospodárstva do roku 2050 na základe Parížskej dohody

Zdroj: Oznámenie o strategickom dokumente, Partnerská dohoda 2021 - 2027, s.7 - 8, 2020.

Finančné zabezpečenie phrsr

Finančné vyčíslenie jednotlivých aktivít sa v PHRSR uvádza pri väčšine opatrení a aktivít, potrebných na naplnenie cieľov programu. Tie sú stanovené odhadom, konečné rozpočty budú súčasťou vykonávacích plánov. Pri schvaľovaní financovania jednotlivých úloh, vyplývajúcich z aktivít, sa bude prihliadať na ich dôležitosť a dopad na hospodársky a sociálny rozvoj obce. Viaceré úlohy sa môžu realizovať v rámci bežnej prevádzky samosprávy, mnohé však vyžadujú náročnejšie finančné a personálne zdroje a spoluprácu s inými subjektami.

Potenciálne zdroje na realizáciu opatrení a úloh PHRSR sú:

- vlastné zdroje – rozpočet obce,
- bankové úvery,
- štátne dotácie z účelových fondov,
- dotácie z výťažku lotérií,
- financie z Národných Projektov (MPSVR, úrady práce sociálnych vecí a rodiny),
- štrukturálne a fondy,
- nadácie, neinvestičné fondy,
- účelové fondy zahraničných zastupiteľstiev v SR (holandské, americké, kanadské,...),
- Svetová banka,
- sponzoring podnikateľov, firiem, bankového sektora, súkromných osôb,
- združovanie prostriedkov verejnej a neverejnej sféry, atď.,

Štruktúra uvedených zdrojov bude závisieť na aktuálnej finančnej situácii obce ako aj na spoločensko-ekonomických podmienkach.



10 ZÁVER

PHRSR obce Nový Tekov je strategický strednodobý dokument, ktorý určuje víziu rozvoja obce, prioritné rozvojové oblasti a strategické ciele ich naplnenia. Tento dokument je základným východiskom pre spracovanie ďalších materiálov rozvoja jednotlivých oblastí života obce.

PHRSR je otvoreným dokumentom, ktorý bude vyhodnocovaný a aktualizovaný na zasadnutiach obecného zastupiteľstva podľa potreby.

Predmetný PHRSR obce Nový Tekov bol schválený na zasadnutí obecného zastupiteľstva dňa:

..... UOZ č.

.....
pečiatka obce

.....
starosta obce



11 POUŽITÁ LITERATÚRA

1. Partnerská dohoda 2021 - 2027
2. Zmluva o fungovaní Európskej únie
3. Rámcový dohovor OSN o zmene klímy (1994)
4. Kjótsky protokol k Rámcovému dohovoru OSN o zmene klímy (1997)
5. Agenda 2030 pre udržateľný rozvoj
6. Ciele politiky EÚ v programovom období 2021 – 2027
7. Národný program reforiem Slovenskej republiky (2018, 2019, 2020)
8. Programové vyhlásenie vlády Slovenskej republiky na obdobie rokov 2020 – 2024
9. Národná stratégia regionálneho a územného rozvoja Slovenskej republiky do roku 2030 (2017)
10. Konceptia územného rozvoja Slovenska 2001 – v znení KURS 2011 – zmeny a doplnky č. 1 KURS 2001
11. Národný infraštruktúrny plán Slovenskej republiky na roky 2018 – 2030, (2017) 11
12. Zelenšie Slovensko – Stratégia environmentálnej politiky Slovenskej republiky do roku 2030 (Envirostratégia 2030)
13. Strategický plán rozvoja dopravy SR do roku 2030 (2016)
14. Akčný plán rozvoja elektromobility v Slovenskej republike (2019)
15. Pozičný dokument Európskej komisie k Partnerskej dohode a programom SR na roky 2014 - 2020
16. Stratégia financovania Európskych štrukturálnych a investičných fondov pre programové obdobie 2014 - 2020
17. Integrovaný regionálny operačný program „IROP“
18. RIÚS NRSK
19. Program hospodárskeho rozvoja a sociálneho rozvoja samosprávneho kraja (PHSR NRSK),
20. Konceptia územného rozvoja Slovenska 2001, aktualizácia 2010,
21. Národný program reforiem, máj 2012,
22. Návrh základných princípov na prípravu Partnerskej dohody Slovenskej republiky na programové obdobie 2014 – 2020,
23. Stratégia rozvoja dopravy SR do roku 2020, 2010,
24. Program odpadového hospodárstva na roky 2011 - 2015,
25. Stratégia Slovenskej republiky pre integráciu Rómov do roku 2020
26. Revidovaný národný akčný plán Dekády začleňovania rómskej populácie 2005 - 2015 na roky 2011 – 2015
27. 2. etapa Programu podpory zdravia znevýhodnených komunít na Slovensku na roky 2009 – 2015
28. Konceptia výchovy a vzdelávania rómskych detí a žiakov vrátane rozvoja stredoškolského a vysokoškolského vzdelávania
29. Stratégia EÚ 2020 - cieľ: konkurencieschopnosť, zamestnanosť a hospodársky rast
30. Spoločný strategický rámec EK, marec 2012,
31. Nariadenia EK (Všeobecné nariadenie, nariadenie k fondom),
32. CENTROPE – Správa o regionálnom rozvoji, 2012,
33. CENTROPE – Nástroj na hodnotenie potrieb infraštruktúry – podpora konkurencieschopného regionálneho rozvoja (INAT),
34. CENTROPE – Stratégia ľudského kapitálu,
35. CENTROPE – Stratégia v oblasti vedomostného regiónu,
36. CENTROPE – Stratégia v oblasti priestorovej integrácie a Akčný plán 2013+,
37. CENTROPE – Stratégia v oblasti kultúry a cestovného ruchu 2013+,
38. Pozičný dokument Európskej komisie k Partnerskej dohode a programom SR na roky 2014 - 2020
39. Stratégia financovania Európskych štrukturálnych a investičných fondov pre programové obdobie 2014 - 2020
40. Integrovaný regionálny operačný program „IROP“ Národný strategický referenčný rámec 2007-2013.
41. Program hospodárskeho a sociálneho rozvoja Nitrianskeho samosprávneho kraja.
42. Zákon č. 539/2008 Z.z. o podpore regionálneho rozvoja, v znení neskorších predpisov.
43. Zákon č. 369/1990 Z.z. o obecnom zriadení, v znení neskorších predpisov.
44. Zákon č. 303/1995 Z.z. o rozpočtových pravidlách, v znení neskorších predpisov.
45. Zákon č. 482/2003 Z.z. o štátnej pokladnici.
46. Zákon č. 193/2001 Z.z. o podpore na zriadenie priemyselných parkov,
47. Zákon č. 156/2003 Z.z. ktorým sa mení a dopĺňa zákon č. 193/2001 Z.z. o podpore na zriadenie priemyselných parkov.
48. VEDA. Encyklopédia Slovenska. VI zv. Veda, Bratislava, 1982.
10. JAROŠ, J. Tectonic styles of the homelands of superficial nappes. Rozpravy ČASV, Řada matematických a přírodných věd, roč. 81, seš. 6, Academia Praha, 1971.
11. LUKNIŠ, M. A KOL. Slovensko – Príroda. Vyd. Obzor, Bratislava, 1972.
12. MAZÚR, M., LUKNIŠ, M. Regionálne geomorfologické členenie SSR, Geogr. Čas., 30, 2, Bratislava, 1978.



13. UPSVAR. Štatistiky Úradu práce, sociálnych vecí a rodiny 1999 – 2004.
14. Interné materiály obce Nový Tekov.
15. Sociologický ústav Slovenskej akadémie vied, REGIONÁLNY ROZVOJ SLOVENSKA VÝCHODISKÁ A SÚČASNÝ STAV , Editori: Mgr. Lubomír Faltán, CSc., Doc. PhDr. Ján Pašiak, PhD. 2004, 88 s.
16. Ministerstvo životného prostredia Slovenskej republiky. Národná stratégia ISPA Slovenskej republiky: životné prostredie, Október 2000.
17. STREDOSLOVENSKE VYDAVATEĽSTVO. Vlastivedný sborník IV. Bratislava. 1961.
18. STREDOSLOVENSKE VYDAVATEĽSTVO. Vlastivedný sborník XI. Bratislava. 1972.
19. BIELY, A. et al. Geologická stavba. In Atlas krajiny Slovenskej republiky [online]. 2004.
20. LUKNIŠ, M. Reliéf. In LUKNIŠ, M. et al. Slovensko 2 : Príroda. 1972.
21. HRAŠNA, M., KLUKANOVÁ, A. Inžinierskogeologická rajonizácia. In Atlas krajiny Slovenskej republiky [online]. 2004.
22. MAZÚR, E., LUKNIŠ, M.. Geomorfologické jednotky. Mapa 1:500 000. In Atlas SSR. 1980.
23. MAZÚR, E., ČINČURA, J., KVITKOVIČ, J. Geomorfológia. Mapa 1:500 000. In Atlas SSR. 1980.
24. <http://www.statistics.sk/mosmis/run.html>
25. <http://www.fns.uniba.sk/zp/knihy/index.htm>
26. Jozef Jakál, Geografický ústav SAV, Štefánikova 49, 814 73 Bratislava, Slovensko KRASOVÉ FORMY A ICH VÄZBA NA VLASTNOSTI RELIÉFU A KLÍMY V ZÁPADNÝCH KARPATOCH
<http://www.agroporadenstvo.sk/rv/poda/>
28. <http://web.tuke.sk/fberg-kgp/spis/geologia.htm>
29. <http://oldwww.fns.uniba.sk/~krg/prilohy/kgamr/2004/podnedruhy1.htm>
30. Nábělek, F. (1 979): Encyklopédia Slovenska, SAV, Bratislava
31. Kolektív, 2000: Morfogenetický klasifikačný systém pôd Slovenska. VÚPOP, Societas
32. Pedologica Slovaca, Bratislava, s. 74
33. Mazúr, E. (1980): Atlas SSR, SAV, Bratislava - kapitola pôdy
34. Minár, J. a kolektív (2001): Geografické spektrum 3. PRIF UK Bratislava
35. <http://www.mineraly.sk/>
36. Bizudová, M. 1993. Geomorfológia. 1. vyd. Bratislava: UK Bratislava, 1993. 228 s. -
37. Lukniš, M. 1972. Slovensko príroda. 1. vyd. Bratislava: Obzor, 1972. 920 s. -
38. Ciesariš, M. 1994. Geológia. Vysokoškolské skriptá. 1. vyd. Ž. n . Hronom: LF: Katedra prírodného prostredia, 1994. 255 s. ISBN 80-228-0345-6 -
39. Čerman, R. 2003. Zemepisný atlas SR. 1. vyd. Bratislava: Mapa Slovakia Bratislava, s.r.o. , 2003. 96 s. ISBN 80-8067-006- 4 –
40. Kolník P., 2001, Cestovný lexikón Slovenskej republiky, Bratislava, Vydavateľstvo Astor Slovakia, 212,
41. Plesník P., a kol. 1989, Malá slovenská vlastiveda, Bratislava, Vydavateľstvo Obzor, 91, 135, 222, 223,
42. www.statistics.sk
43. Jurko, A., 1958: Pôdne ekologické pomery a lesné spoločenstvá Podunajskej nížiny. Vydavateľstvo SAV, Bratislava, 264 s.
44. Lukniš, M. (ed.), Bako, J., Berta, J., Ferienc, O., Feriencová-Masárová, Z., Fusán, O., Futák, J., Hejný, S., Jurko, A., Kurpelová, M., Mičian, L., Michalko, J., Petrovič, Š., Schmidt, Z., Šimo, E., Vilček, F., Zaťko, M., 1972: Slovensko 2. Príroda. Obzor, Bratislava, 920 s.
45. Lukniš, M., Plesník, P., 1961: Nížiny, kotliny a pohoria Slovenska. Osveta, Bratislava, s. 7-50.
46. Mazúr, E., Lukniš, M., 1980: Geomorfologické jednotky. In: Mazúr, E. et al., 1980: Atlas SSR. Vydavateľstvo SAV, Bratislava, s. 55.
47. Michalko, J., Magic, D., Berta, J., 1986: Geobotanická mapa ČSSR, textová časť. Vydavateľstvo SAV, Bratislava, 160 s.
48. Plesník, P. et al., 1989: Malá slovenská vlastiveda. Vydavateľstvo Obzor, Bratislava, s. 296-297.
49. Ružičková, H., Halada, L., Jedlička L., Kalivodová, E., 1996: Biotopy Slovenska. Ústav krajinej ekológie Slovenskej akadémie vied, Bratislava, s. 104 - 109.
50. Vyhláška MŽP SR č. 24/2003 Z.z., ktorou sa vykonáva zákon č. 543/2002 Z. z. o ochrane prírody a krajiny.
51. Vyhláška MŽP SR č. 492/2006 Z.z., ktorou sa mení a dopĺňa vyhláška Ministerstva životného prostredia Slovenskej republiky č. 24/2003 Z. z., ktorou sa vykonáva zákon č. 543/2002 Z. z. o ochrane prírody a krajiny.
52. Zákon NR SR č. 543/2002 Z.z. o ochrane prírody a krajiny.
53. Slovensko II. (Príroda), kol. autorov, Obzor Bratislava, 1972
54. www.krasy-slovenska.sk
55. Alojz Čaputa, Juraj Holčík a kol., 1982, www.szap.sk,
56. <http://svosmo.edupage.org/about/?subpage=1&>
57. http://www.mesa10.sk/index.php?action=module&id=modcontent&content_id=261
58. <http://tlacovespravy.wordpress.com/2012/06/01/prieskum-sport-v-zivote-mladych-europanov>
59. <http://www.nocka.sk/uploads/fd/c5/fdc56b5295544adb7e3625632921405f/4-monitoring-vysledkov-kp-2005-2008-no6-7-2009.pdf>
60. <http://www.tophotelierstvo.sk/domaci-cestovny-ruch/turizmus/hotelierstvo-v-e-a-na-slovensku/>
61. NSRR, 2011
62. <http://www.sopsr.sk/>
63. naseobce.sk
64. Štatistický úrad, DataCubes,
65. Encyklopédia Slovenska, Veda 1983.,
66. Kraje a okresy Slovenska, Q111 1997.,
67. Komplexná charakteristika a hodnotenie vplyvov na ŽP vrátane zdravia, 2008
68. <http://www.sodbtn.sk/>
69. www.agro-poradenstvo.sk, 12.8.2021
70. <https://sk.wikipedia.org/>
71. <http://www.mineraly.sk/>



72. <http://www.podnemapy.sk>
73. <http://geografia-sk.blogspot.com/>
74. <https://www.meteoblue.com/sk>
75. <https://www.slovensko.sk/sk/lokality/>
76. <http://www.podnemapy.sk/>
77. ÚPN VÚC Nitriansky kraj,
78. <https://cyklotrasa.oma.sk>
79. <http://www.sopsr.sk/natura>
80. <https://apl.geology.sk/radio/>
81. www.novytekov.sk
82. PHRSR, 2016
83. <https://www.shmu.sk>
84. HLUKOVÁ ŠTÚDIA POSÚDENIE VPLYVU NAVRHOVANÉHO CESTNÉHO OBCHVATU NA PLÁNOVANÉ OBYTNÉ OKALITY B10, B11 OBCE NOVÝ TEKOV

Zoznam skratiek

PHRSR	Program hospodárskeho rozvoja a sociálneho rozvoja
OcÚ	obecný úrad
OZ	obecné zastupiteľstvo
PD	partnerská dohoda
M	ÚSES - miestny územný systém ekologickej stability
PZI	priame zahraničné investície
RO	rozpočtové organizácie
KZ	kód zdroja
PO	príspevkové organizácie





**Program hospodárskeho rozvoja a sociálneho rozvoja
Obce Nový Tekov
Programovacie obdobie 2026 - 2035
2026**

SCARABEO-SK, s.r.o., Povstalecká cesta 16, 974 09 Banská Bystrica

e-mail: hronec.scarabeus@gmail.com

tel.: 0907 439 224