



PROGRAM HOSPODÁRSKEHO ROZVOJA A SOCIÁLNEHO ROZVOJA OBCE LOKCA



PROGRAMOVACIE OBDOBIE 2025 - 2034

Formulár č. Ú 1 - Hlavička dokumentu PHRSR

Názov:	Program hospodárskeho rozvoja a sociálneho rozvoja obce Lokca na roky 2025 - 2034
Územné vymedzenie :	Žilinský kraj, okres Námestovo, obec Lokca – ŠÚJ 509809
Územný plán obce schválený:	Áno
Dátum schválenia PHRSR:	
Dátum platnosti:	2025 - 2034
Verzia	2.0.
Publikovaný verejne:	

Zdroj: vlastné spracovanie



Lokca	
Erb	Vlajka
	
Základné údaje	
Kraj	Žilinský kraj
Okres	Námestovo
Región	Orava
Poloha:	49°22'00"S 19°24'37"V
Nadmorská výška:	703 m m n. m.
Rozloha	24,2 km ² (2 420 ha)
Počet obyvateľov:	2 480 (31. 12. 2023)
Hustota obyvateľstva:	102,48 obyv./km ²
Nacionále	
PŠČ	029 51
SÚJ	509809
EČV	NO/AA/EL
Tel. predvoľba	+421-43
Oficiálne adresy	
Adresa:	Obecný úrad Lokca
	Lokca 3
	029 51 Lokca
Web:	www.lokca.sk
E-mail:	oculokca@stonline.sk, starosta@lokca.sk
Telefón:	043 / 559 12 12
Fax:	043 / 559 12 56



OBSAH

1 ÚVOD	5
ANALYTICKÁ ČASŤ PROGRAMU HOSPODÁRSKEHO ROZVOJA A SOCIÁLNEHO ROZVOJA OBCE LOKCA	13
2 ZÁKLADNÁ CHARAKTERISTIKA OBCE.....	14
2.1. HISTÓRIA OBCE.....	14
2.2. PRÍRODNÉ POMERY	15
2.3. TECHNICKÁ INFRAŠTRUKTÚRA.....	19
2.4. DOPRAVA.....	23
2.5. ŽIVOTNÉ PROSTREDIE.....	29
2.6. OBYVATEĽSTVO.....	44
2.7. VZDELANIE A ZAMESTNANOSŤ	53
2.8. BÝVANIE	56
2.9. PODNIKATEĽSKÉ SUBJEKTY A INŠTITÚCIE	57
2.10. ŠKOLSTVO A VZDELANIE.....	59
2.11. SOCIÁLNA SFÉRA	60
2.12. ZDRAVOTNÍCTVO	64
2.13. ŠPORT.....	64
2.14. KULTÚRA.....	65
2.15. UBYTOVACIE ZARIADENIA.....	66
2.16. STRAVOVACIE A REŠTAVRAČNÉ SLUŽBY	67
2.17. CESTOVNÝ RUCH	67
2.18. REKAPITULÁCIA ROZPOČTU OBCE	68
2.19. SAMOSPRÁVA	73
2.20. BEZPEČNOSŤ.....	64
2.21. IDENTIFIKÁCIA HLAVNÝCH VONKAJŠÍCH FAKTOROV ROZVOJA ÚZEMIA A ANALÝZA VPLYVU VONKAJŠIEHO PROSTREDIA NA VÝVOJ SITUÁCIE V ÚZEMÍ.....	74
2.22. EX-POST HODNOTENIE PREDCHÁDZAJÚCEHO PHSR	75
3 SWOT ANALÝZY	75
3.1 HOSPODÁRSTVO A VEDECKO-TECHNICKÝ ROZVOJ.....	77
3.2 DOPRAVA A KOMUNIKÁCIE.....	79
3.3 TECHNICKÁ INFRAŠTRUKTÚRA.....	79
3.4 ODPADOVÉ HOSPODÁRSTVO.....	80
3.5 ŽIVOTNÉ PROSTREDIE.....	81
3.6 SOCIÁLNA OBLASŤ A ZDRAVOTNÍCTVO.....	82
3.7 ŠKOLSTVO A ŠPORT	83
3.8 KULTÚRA.....	84
3.9 PROPAGÁCIA A CESTOVNÝ RUCH.....	85
3.10 ADMINISTRATÍVA A BEZPEČNOSŤ	86
3.11 INFORMATIZÁCIA OBCE	87
3.12 PROBLÉMOVÁ ANALÝZA – HLAVNÉ ODVETVOVÉ DISPARITY A VYMEDZENIE CIEĽOVÝCH SKUPÍN SO SÚSTREDOU PODPOROU OBCE LOKCA	88
STRATEGICKÁ ČASŤ PROGRAMU HOSPODÁRSKEHO ROZVOJA A SOCIÁLNEHO ROZVOJA OBCE LOKCA	96
4 VÍZIA A POSLANIE OBCE LOKCA	96
5 FORMULÁCIA A NÁVRH STRATÉGIE	100
STRATEGICKÝ CIEĽ	100
FORMULÁCIA A NÁVRH STRATÉGIE	101
PROGRAMOVÁ ČASŤ PROGRAMU HOSPODÁRSKEHO ROZVOJA A SOCIÁLNEHO ROZVOJA OBCE LOKCA	108
5.1 PROGRAM 1. HOSPODÁRSTVO A VEDECKO-TECHNICKÝ ROZVOJ.....	109
5.2 PROGRAM 2. DOPRAVA A KOMUNIKÁCIE.....	109
5.3 PROGRAM 3. TECHNICKÁ INFRAŠTRUKTÚRA	110
5.4 PROGRAM 4. ODPADOVÉ HOSPODÁRSTVO	111
5.5 PROGRAM 5. ŽIVOTNÉ PROSTREDIE	111
5.6 PROGRAM 6. SOCIÁLNE SLUŽBY A ZDRAVOTNÍCTVO	112
5.7 PROGRAM 7. VZDELÁVANIE A ŠPORT	113
5.8 PROGRAM 8. KULTÚRA.....	114
5.9 PROGRAM 9. PROPAGÁCIA A CESTOVNÝ RUCH.....	114
5.10 PROGRAM 10. ADMINISTRATÍVA A BEZPEČNOSŤ	115
5.11 PROGRAM 11. INFORMATIZÁCIA OBCE.....	116
6 MERATEĽNÉ INDIKÁTORY	116
6.1 PROGRAM 1. HOSPODÁRSTVO A VEDECKO-TECHNICKÝ ROZVOJ	116
6.2 PROGRAM 2. DOPRAVA A KOMUNIKÁCIE.....	117



6.3 PROGRAM 3. TECHNICKÁ INFRAŠTRUKTÚRA	118
6.4 PROGRAM 4. ODPADOVÉ HOSPODÁRSTVO	118
6.5 PROGRAM 5. ŽIVOTNÉ PROSTREDIE	119
6.6 PROGRAM 6. SOCIÁLNE SLUŽBY A ZDRAVOTNÍCTVO	120
6.7 PROGRAM 7. VZDELÁVANIE A ŠPORT	121
6.8 PROGRAM 8. KULTÚRA	121
6.9 PROGRAM 9. PROPAGÁCIA A CESTOVNÝ RUCH	122
6.10 PROGRAM 10. ADMINISTRATÍVA A BEZPEČNOSŤ	123
REALIZAČNÁ ČASŤ PROGRAMU HOSPODÁRSKEHO ROZVOJA A SOCIÁLNEHO ROZVOJA OBCE LOKCA	125
7 INŠTITUCIONÁLNE A ORGANIZAČNÉ ZABEZPEČENIE REALIZÁCIE PHRSR OBCE LOKCA	126
7.1 SYSTÉM MONITOROVANIA A HODNOTENIA PLNENIA PHRSR	127
7.2 KOMUNIKAČNÝ PLÁN	129
8 AKČNÝ PLÁN	130
8.1 PROGRAM 1. HOSPODÁRSTVO A VEDECKO-TECHNICKÝ ROZVOJ	130
8.2 PROGRAM 2. DOPRAVA A KOMUNIKÁCIE	131
8.3 PROGRAM 3. TECHNICKÁ INFRAŠTRUKTÚRA	133
8.4 PROGRAM 4. ODPADOVÉ HOSPODÁRSTVO	134
8.5 PROGRAM 5. ŽIVOTNÉ PROSTREDIE	136
8.6 PROGRAM 6. SOCIÁLNE SLUŽBY A ZDRAVOTNÍCTVO	137
8.7 PROGRAM 7. VZDELÁVANIE A ŠPORT	139
8.8 PROGRAM 8. KULTÚRA	140
8.9 PROGRAM 9. PROPAGÁCIA A CESTOVNÝ RUCH	142
8.10 PROGRAM 10. ADMINISTRATÍVA A BEZPEČNOSŤ	143
8.11 PROGRAM 11. INFORMATIZÁCIA OBCE	144
FINANČNÁ ČASŤ PROGRAMU HOSPODÁRSKEHO ROZVOJA A SOCIÁLNEHO ROZVOJA OBCE LOKCA	145
9 FINANČNÝ PLÁN PROGRAMU	146
9.1 PROGRAM 1. HOSPODÁRSTVO A VEDECKO-TECHNICKÝ ROZVOJ	150
9.2 PROGRAM 2. DOPRAVA A KOMUNIKÁCIE	151
9.3 PROGRAM 3. TECHNICKÁ INFRAŠTRUKTÚRA	153
9.4 PROGRAM 4. ODPADOVÉ HOSPODÁRSTVO	154
9.5 PROGRAM 5. ŽIVOTNÉ PROSTREDIE	155
9.6 PROGRAM 6. SOCIÁLNE SLUŽBY A ZDRAVOTNÍCTVO	157
9.7 PROGRAM 7. VZDELÁVANIE A ŠPORT	158
9.8 PROGRAM 8. KULTÚRA	159
9.9 PROGRAM 9. PROPAGÁCIA A CESTOVNÝ RUCH	160
9.10 PROGRAM 10. ADMINISTRATÍVA A BEZPEČNOSŤ	161
9.11 PROGRAM 11. INFORMATIZÁCIA OBCE	162
10 ZÁVER	164
11 POUŽITÁ LITERATÚRA	165



1 ÚVOD

Dokument „ Program hospodárskeho rozvoja a sociálneho rozvoja obce Lokca s výhľadom do roku 2034 (PHRSR) je strednodobý strategický dokument, ktorý na základe analýzy hospodárskeho a sociálneho rozvoja obce stanovuje jeho strategické ciele a priority rozvoja. Je prostriedkom na napĺňanie vízie ďalšieho smerovania rozvoja obce. Programom hospodárskeho a sociálneho rozvoja obce Lokca sa uskutočňuje podpora rozvoja na úrovni miestnej samosprávy s dôrazom na sociálnu, ekonomickú a kultúrnu sféru. Je to program cielených opatrení, navrhnutý pre oživenie sociálneho, ekonomického a kultúrneho rozvoja obce Lokca , ktorý na základe výsledkov ročného hodnotenia bude priebežne aktualizovaný a doplňovaný.

Formulár č. Ú 2 - Zámer spracovania PHRSR

Zámer spracovania PHRSR	
Názov dokumentu	- Program hospodárskeho rozvoja a sociálneho rozvoja obce Lokca na roky 2025 - 2034
Forma spracovania	- pracovníkmi samosprávy, - s pomocou externých odborníkov (spolupráca),
Riadenie procesu spracovania	- pracovné skupiny boli zložené z vedenia obce, zamestnancov OcÚ, poslancov OcZ a komisií, - spracovania PHRSR sa zúčastnili aj RO organizácie v zriaďovateľskej pôsobnosti obce, - súčasťou prieskumu boli aj mimovládne organizácie a podnikateľské subjekty v obci, - zapojenie verejnosti a komunikácia s verejnosťou: zapojenie prostredníctvom dotazníkového prieskumu, informovanie prebiehalo formou webovej stránky obce, stránky obce na sociálnej sieti FB, prostredníctvom zasadnutí OcZ.
Obdobie spracovania	- PHRSR bol spracovaný v priebehu roka 2024 - harmonogram spracovania je uvedený v nasledujúcej tabuľke.
Financovanie spracovania	- náklady na vlastné spracovanie boli financované z rozpočtu obce KZ 41.

Zdroj: Weisová, Bernátová: Strategické plánovanie samosprávy, Municipalia 2012

Formulár č. Ú 3 - Harmonogram spracovania PHRSR

Harmonogram spracovania PHRSR												
	2024											
Termín	I	II	III	IV	V	VI	VII	VIII	IX	X	XI	XII
Úvod												
Analytická časť												
Strategická časť												
Programová časť												
Realizačná časť												
Finančná časť												
Záver												

Zdroj: Weisová, Bernátová: Strategické plánovanie samosprávy, Municipalia 2012

Bol spracovaný na základe zákona Národnej rady SR č. 539/2008 Z. z. o podpore regionálneho rozvoja (v znení n.p.), ktorý definuje Program hospodárskeho rozvoja a sociálneho rozvoja obce ako strednodobý programový dokument, obsahujúci analýzu hospodárskeho a sociálneho rozvoja obce, hlavné smery jej vývoja, ustanovenie cieľov, prvoradých potrieb a úloh vo všetkých oblastiach života obce. Súčasťou programu je aj návrh jeho administratívneho a finančného zabezpečenia. Zákon stanovuje aj úlohy, týkajúce sa vypracovania, schvaľovania, zabezpečenia plnenia a pravidelného vyhodnocovania predmetného programového dokumentu. Pri spracovaní programu boli rešpektované zásady regionálnej politiky vlády Slovenskej republiky a princípy regionálnej politiky Európskej únie zakotvené najmä v nariadení Rady (ES) č. 1266/1999 (nariadenie o štrukturálnych fondoch).

Formulár č. Ú 7 - Použité participatívne metódy

Metóda	Informovanie verejnosti	Získavanie názorov verejnosti	Zohľadnenie názorov verejnosti
Tlačené materiály			
Verejné informačné tabule	áno		



Informačné formuláre, tabuľky údajov,	áno		
Internetové stránky	áno		
Využitie existujúcich médií			
Zverejňovanie informácií v miestnej tlači	áno	áno	
Stretnutia			
Stretnutia s kľúčovými ľuďmi/skupinami	áno	áno	áno
Návšteva v dotknutom území	áno	áno	áno
Verejné vypočutie	áno	áno	áno
Využitie miestnych ľudí na získavanie názorov	áno	áno	áno
Rozhovory a prieskumy			
Dotazník pre záujmové skupiny	áno	áno	
Dotazník pre širokú verejnosť	áno	áno	
Poradné skupiny			
Miestne poradné skupiny	áno	áno	áno
Riešenie problémov			
Rokovanie bez prítomnosti moderátora/facilitátora	áno	áno	áno

Zdroj: vlastné spracovanie

Program sociálneho, ekonomického a kultúrneho rozvoja obce Lokca je súčasťou sústavy základných dokumentov podpory regionálneho rozvoja v Slovenskej republike. Táto sústava je členená na strategické a programové dokumenty vypracovávané na úrovni štátu, sektorov, samosprávnych krajov, regiónov a obcí a programové dokumenty Európskej únie (pre využitie zdrojov predvstupových a štrukturálnych fondov).

Východiskové podklady

Podpora regionálneho rozvoja sa uskutočňuje v súlade s programovaním na základe:

Miestnej úrovne

- **Program hospodárskeho rozvoja a sociálneho rozvoja obce**, ktorý je strednodobý programový dokument spracovaný na úrovni obce.
- **Viacročný rozpočet**
- **KPSS**
- **ÚPN**

Národnej úrovne prostredníctvom dokumentov

- Partnerská dohoda Slovenskej republiky na roky 2021 – 2027 (ďalej aj „PD SR“) je základný strategický dokument s celoštátnym dosahom, ktorý vypracuje Slovenská republika (ďalej len „SR“) za účasti partnerov a ktorým sa stanoví stratégia, priority a opatrenia pre účinné a efektívne využívanie prostriedkov z fondov politiky súdržnosti Európskej únie (ďalej len „EÚ“) na programové obdobie 2021 – 2027. PD SR uzatvorí Slovenská republika s Európskou komisiou (ďalej aj „EK“).
- Národný program reforiem Slovenskej republiky (2018, 2019, 2020)
- Programové vyhlásenie vlády Slovenskej republiky na obdobie rokov 2020 – 2024
- Národná stratégia regionálneho a územného rozvoja Slovenskej republiky do roku 2030 (2017)
- Konceptia územného rozvoja Slovenska 2001 – v znení KURS 2011 – zmeny a doplnky č. 1 KURS 2001
- Národný infraštruktúrny plán Slovenskej republiky na roky 2018 – 2030, (2017) 11
- Zelenšie Slovensko – Stratégia environmentálnej politiky Slovenskej republiky do roku 2030 (Envirostratégia 2030)
- Strategický plán rozvoja dopravy SR do roku 2030 (2016)
- Akčný plán rozvoja elektromobility v Slovenskej republike (2019)
- Národná stratégia cyklistickej dopravy a cykloturistiky v Slovenskej republike (2015)
- Stratégia rozvoja cestovného ruchu do roku 2020 (2013)
- Aktualizovaná národná stratégia ochrany biodiverzity do roku 2020 (2014)
- Stratégia adaptácie Slovenskej republiky na zmenu klímy – aktualizácia (2018)
- Národná stratégia trvalo udržateľného rozvoja (2001)



- Konceptia ochrany prírody a krajiny do roku 2030 (2019)
- Konceptia implementácie Agendy 2030 v medzinárodnom prostredí (2017)
- Aktualizácia Národného programu podpory zdravia v Slovenskej republike (2014)
- Konceptia Štátnej politiky zdravia Slovenskej republiky (2008)
- Akčný plán pre životné prostredie a zdravie obyvateľov Slovenskej republiky V. (2019)
- Strategický rámec v oblasti starostlivosti o zdravie pre roky 2014 až 2030 (2013)
- Integrovaný národný energetický a klimatický plán na roky 2021 – 2030
- Dokumenty/stratégie/plány SR vzťahujúce sa k plneniu jednotlivých kritérií základných podmienok

Nadnárodnej úrovne

- K programovým dokumentom Európskej únie pre využitie štrukturálnych fondov patria:
- Zmluva o fungovaní Európskej únie
- Rámcový dohovor OSN o zmene klímy (1994)
- Kjótsky protokol k Rámcovému dohovoru OSN o zmene klímy (1997)
- Agenda 2030 pre udržateľný rozvoj
- Ciele politiky EÚ v programovom období 2021 – 2027
- Rámcový dohovor o ochrane a trvalo udržateľnom rozvoji Karpát (2003)
- Stratégia EÚ pre Dunajský región
- Revízia AKčného plánu Stratégie EÚ pre dunajský región (júl 2019)
- BIELA KNIHA: Plán jednotného európskeho dopravného priestoru – vytvorenie konkurencieschopného dopravného systému účinne využívajúceho zdroj, COM(2011) 144 v konečnom znení
- Európska zelená dohoda (European Green Deal) publikovaná v decembri 2019, ktorá stanovuje plán opatrení s cieľom prechodu na plne klimaticky neutrálne hospodárstvo EÚ
- Európa 2020 Stratégia pre inteligentný a udržateľný rast podporujúci začlenenie, COM(2010) 2020 v konečnom znení
- Európska stratégia pre nízkoemisnú mobilitu (COM(2016) 501 z 20. 7. 2016)
- Plán prechodu na konkurencieschopné nízkouhlíkové hospodárstvo do roku 2050, COM(2011) 112 v konečnom znení
- Energetický plán do roku 2050 COM(2011) 885 v konečnom znení
- Nástroj na prepájanie Európy v oblasti dekarbonizácie hospodárstva a podpory využívania čistej energie
- Horizont Európa (2021 – 2027)
- LIFE (oblasť ochrany biodiverzity, prechodu na obehové hospodárstvo, adaptácie na zmenu klímy a podpory obnoviteľných zdrojov energie)
- Erasmus (oblasť rozvoja vzdelávania a odbornej prípravy zameraného na inteligentnú špecializáciu, priemyselnú transformáciu a podnikanie)
- Program pre sociálnu zmenu a inovácie v oblasti zamestnanosti a sociálneho začleňovania
- Európsky pilier sociálnych práv (2017)

Jednotlivé strategické dokumenty sú vypracovávané vo vzájomnej nadväznosti a postupnosti.

Implementácia

Implementácia Programu hospodárskeho a sociálneho rozvoja obce Lokca je zložitý a náročný proces. Za jeho realizáciu so zabezpečením všetkých väzieb na strategické a programové dokumenty SR a EÚ budú zodpovední predstavitelia samosprávy obce Lokca. Návrh spôsobu implementácie bude treba dopĺňať v súlade s organizačnou štruktúrou samosprávneho úradu, jeho kompetenciami v nadväznosti na vývoj v oblasti legislatívy, predovšetkým v oblasti nakladania s finančnými prostriedkami. Pri posudzovaní jednotlivých projektov sme použili procesnú analýzu, ktorej hlavným cieľom bolo analyzovať proces premeny vstupov pomocou použitia súboru finančných, ľudských a technologických zdrojov.

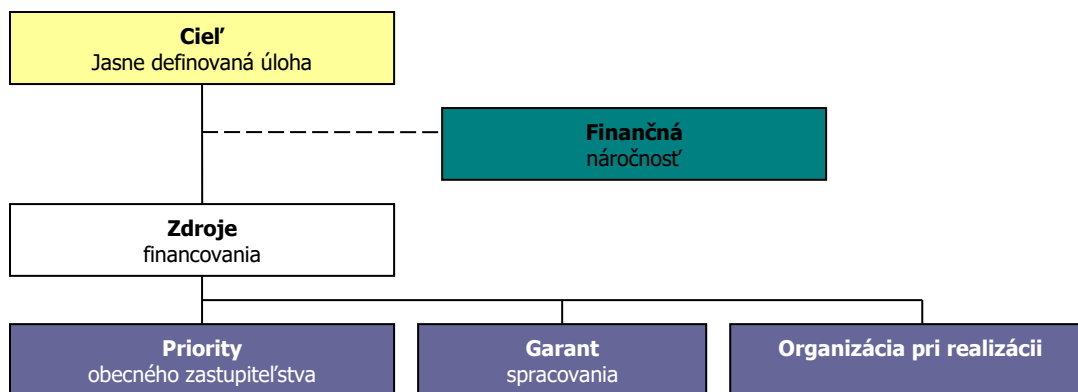

Finančné zabezpečenie

V zmysle zákona č. 539/2008 Z. z. o podpore regionálneho rozvoja (v znení č. 309/2014 Z. z., 378/2016 Z. z., 58/2018 Z. z., 313/2018 Z. z., 221/2019 Z. z., 134/2020 Z. z.), sa financovanie regionálneho rozvoja realizuje na troch úrovniach: Na mikroregionálnej úrovni je možné rozvojové aktivity financovať jedine združením zdrojov nižšej úrovne, čiže obcí. Samosprávy nemajú spoločný zdroj financovania. V súčasnej situácii je možné rozvojové aktivity financovať buď z rozpočtov jednotlivých obcí v prípade individuálnych projektov alebo združením financií viacerých obcí v prípade spoločných projektov. V prípade financovania projektov majúci význam v kontexte priorít celého kraja zohráva významnú úlohu Žilinský samosprávny kraj a financovanie inštitúcií v jeho zriaďovateľskej kompetencii. Ďalšími doplnkovými zdrojmi, ktoré možno definovať na úrovni jednotlivých aktivít sú predovšetkým štrukturálne fondy EÚ. Ich využitie v rámci jednotlivých aktivít je možné stanoviť len indikatívne bez určenia výšky požadovanej podpory s cieľom prispieť ku koordinácii realizácie rozvojových aktivít.

- Pri zostavovaní finančného plánu a zaistovaní finančnej podpory je potrebné zamerať sa na tie opatrenia, ktoré sú nedostatočne podporované zo štátneho rozpočtu, alebo nie sú podporované vôbec.
- Pri zabezpečovaní základných potrieb občanov postupuje samospráva podľa zákona číslo 369/1990 Z.z. O obecnom zriadení a v zmysle zákona č. 138/1991 Zb. O majetku obcí v znení neskorších predpisov.
- Na plnenie svojich úloh má obec okrem finančných prostriedkov poukázaných od štátu v rámci delimitácie k dispozícii nasledovné financie: príjmy z miestnych daní a poplatkov, zdroje Štrukturálnych fondov Európskej únie v rámci programovacieho obdobia 2021 - 2027.

Zdroje a dokumenty

V súlade so snahou Slovenskej republiky o znižovanie rozdielov na úrovni rozvoja jednotlivých regiónov boli východiskom pri príprave Programu hospodárskeho a sociálneho rozvoja obce Lokca nasledovné strategické dokumenty:

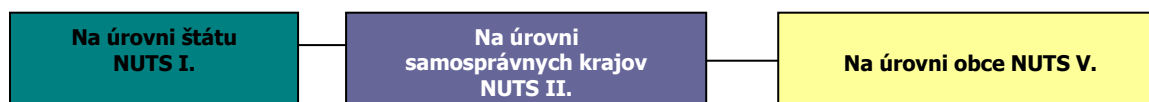

Podporné materiály

Pri vypracovaní Programu hospodárskeho a sociálneho rozvoja obce Lokca boli použité aj prognostické údaje. Hlavnou úlohou prognostických údajov je podporiť vypracovanie tohto programu a zabezpečiť tým zvýšenie efektívnosti procesov strategického plánovania a kvality tohto dokumentu. Toto zabezpečenie je dané prepojením Systému strednodobého výhľadu hospodárskeho a sociálneho vývoja a vecnej roviny strategického plánovania.

Obec Lokca má nasledovné možnosti čerpania mimorozpočtových zdrojov na dosahovanie svojich cieľov a priorít v zmysle stanovených tematických cieľov Agendy 2030 pre udržateľný rozvoj a cieľov politiky EÚ v programovom období 2021 – 2027:



Partnerská dohoda (ďalej len „PD“) - Partnerská dohoda Slovenskej republiky na roky 2021 – 2027 (ďalej aj „PD SR“) je základný strategický dokument s celoštátnym dosahom, ktorý vypracuje Slovenská republika (ďalej len „SR“) za účasti partnerov a ktorým sa stanoví stratégia, priority a opatrenia pre účinné a efektívne využívanie prostriedkov z fondov politiky súdržnosti Európskej únie (ďalej len „EÚ“) na programové obdobie 2021 – 2027. PD SR uzatvorí Slovenská republika s Európskou komisiou (ďalej aj „EK“).

Európska komisia zverejnila v máji 2018 návrh viacročného finančného rámca EÚ na roky 2021 – 2027 a návrh legislatívneho balíka pre politiku súdržnosti EÚ na programové obdobie 2021 – 2027.

Politika súdržnosti EÚ má aj naďalej podporovať svoje dva hlavné ciele, ktorými sú:

Investovanie do rastu a zamestnanosti

Európska územná spolupráca

Pre programové obdobie 2021 – 2027 sa stanovilo päť osobitných cieľov politiky súdržnosti EÚ:

- 1. Inteligentnejšia Európa**
- 2. Ekologickejšia, nízkouhlíková Európa**
- 3. Prepojenejšia Európa**
- 4. Sociálnejšia Európa**
- 5. Európa bližšie k občanom.**

Jednotlivé členské štáty majú podľa návrhu všeobecného nariadenia Európskeho parlamentu a Rady, ktorým sa stanovujú spoločné ustanovenia o Európskom fonde regionálneho rozvoja, Európskom sociálnom fonde plus, Kohéznom fonde a Európskom námornom a rybárskom fonde a rozpočtové pravidlá pre uvedené fondy, ako aj pre Fond pre azyl a migráciu, Fond pre vnútornú bezpečnosť a Nástroj pre riadenie hraníc a víza (ďalej len „návrh všeobecného nariadenia EÚ“) povinnosť predložiť svoje partnerské dohody v súlade s princípom partnerstva.

Na úrovni SR sa uskutočnil proces identifikácie investičných priorít SR na roky 2021 – 2027 v rámci piatich cieľov politiky súdržnosti, ktoré sú súčasťou návrhu PD SR. Tento proces pozostával z niekoľkých etáp, do ktorých bolo zapojené široké spektrum odborníkov z radov ústredných orgánov štátnej správy, územnej samosprávy, akademickej obce, profesijných a záujmových združení, mimovládnych neziskových organizácií a pod. Aby sa zabezpečila čo najširšia reprezentatívnosť odborných pohľadov z celého Slovenska, bol v apríli 2019 uskutočnený online dotazníkový prieskum.

Výstupy dotazníkového prieskumu boli následne konzultované s príslušnými rezortmi – ministerstvami zodpovednými za tematické oblasti podpory v rámci jednotlivých cieľov politiky súdržnosti na programové obdobie 2021 – 2027. Súčasťou tohto procesu boli aj predbežné úvahy o tvorbe tzv. strategických projektov (projekty strategického významu). Pre príslušné ciele boli v spolupráci so sociálno-ekonomickými partnermi vypracované tzv. návrhové listy, v ktorých sa zadefinovali podrobnejšie návrhy opatrení aj s odôvodnením, prečo je potrebná ich realizácia, ďalej cieľová skupina, ktorej sa budú dotýkať, ale aj súlad s prílohou D Správy o Slovensku 2019 – pozičným dokumentom EK.

Ďalším krokom bol analytický hierarchický proces, cieľom ktorého bolo prostredníctvom nezávislých hodnotiteľov (odborníci z analytických útvarov), prideliť identifikovaným prioritám v rámci jednotlivých cieľov váhy, tzn. zoradiť ich na základe troch hlavných kritérií – závažnosti, naliehavosti a realizovateľnosti. Výsledky tohto procesu boli predstavené v materiáli „Východiskový návrh priorít SR pre politiku súdržnosti 2021 – 2027“, ktorý schválila Rada vlády SR pre politiku súdržnosti 2021 – 2027 dňa 3. októbra 2019. Na základe tohto procesu bola zahájená aj príprava návrhu PD SR, ako hlavného strategického dokumentu SR pre využívanie fondov politiky súdržnosti EÚ po roku 2020.

Ciele PD SR

Cieľ politiky	Oblasť podpory
1. Inteligentnejšia Európa	Podpora opatrení na rozšírenie výskumných a inovačných kapacít a využívania pokročilých technológií Podpora budovania ľudských zdrojov vo výskume a vývoji Podpora budovania a modernizácie centrálnej infraštruktúry prevýskum a vývoj Podpora účasti slovenských subjektov v Európskom výskumnom a inovačnom priestore Využívanie výhod digitalizácie pre občanov, podniky a vlády Podpora rozvoja digitálneho a údajového hospodárstva a digitálna transformácia širšej ekonomiky, výskum a vývoj a aplikovanie moderných technológií s cieľom zvyšovať inovatívnu výkonnosť Slovenska a eliminovanie negatívneho dopadu digitalizácie na spoločnosť Modernizácia poskytovania verejných služieb Podpora budovania inteligentných regiónov a miest Podpora digitálnej pripojiteľnosti Posilnenie rastu a konkurencieschopnosti najmä malých a stredných podnikov, vrátane produktívnych investícií Podpora malého a stredného podnikania



2. Ekologickejšia nízkouhlíková Európa	Internacionalizácia malého a stredného podnikania Podpora sieťovania podnikateľských subjektov Rozvoj zručnosti pre inteligentnú špecializáciu, priemyselnú transformáciu a podnikanie – ľudské zdroje pre inovatívne Slovensko a EÚ Podpora kvality terciárneho vzdelávania orientovaného na pracovný trh Digitálne a podnikateľské zručnosti Podpora opatrení na zlepšovanie energetickej efektívnosti a zníženia emisií skleníkových plynov Podpora využívania energie z obnoviteľných zdrojov Rozvoj inteligentných energetických systémov, sietí a uskladnenia mimo TEN-e Podpora adaptácie na zmenu klímy, prevencie rizík a odolnosti voči katastrofám Zlepšenie kvality vôd a stavu v zásobovaní vodou a čistení odpadových vôd Prechod na obehové hospodárstvo s dôrazom na odpadové hospodárstvo Zlepšenie ochrany prírody, krajiny, biodiverzity a ekosystémových služieb, Zabezpečenie prieskumu, sanácie a monitorovania environmentálnych záťaží Zlepšenie kvality ovzdušia Podpora udržateľnej multimodálnej mestskej mobility Prioritné oblasti podpory z ENRAF: podpora udržateľného rybárstva a ochrany vodných biologických zdrojov, podpora udržateľných akvakultúrnych činností, ako aj spracovania produktov rybolovu a akvakultúry a uvádzania týchto produktov na trh Cestná doprava Dobudovanie diaľničných spojení TEN-T Výstavba rýchlostných ciest Modernizácia a výstavba ciest I. triedy vrátane modernizácie mostov Zlepšenie regionálnej dopravnej obslužnosti Železničná doprava Modernizácia železničnej infraštruktúry zaradenej do siete TEN-T a železničných uzlov Podpora regionálnej železničnej dopravy Vodná doprava Modernizácia infraštruktúry vodnej dopravy zaradenej do TEN-T Pomoc prevádzkovateľom plavidiel vnútrozemskej plavby pri zavádzaní technológií ekologizácie plavidiel
3. Prepojenejšia Európa	Adaptabilný a prístupný trh práce Kvalitné inkluzívne vzdelanie Záruka pre mladých Aktívne začlenenie a dostupné služby Potravinová a materiálna deprivácia Sociálne inovácie a experimenty Budovanie administratívnych a analyticko-strategických kapacít miestnych a regionálnych orgánov Prevencia negatívnych spoločenských javov a vytváranie bezpečného fyzického prostredia obcí, miest a regiónov Regionálna a miestna infraštruktúra pre pohybové aktivity a voľný čas Zlepšovanie manažmentu, služieb a infraštruktúry podporujúcich kultúrne dedičstvo, komunitný rozvoj a udržateľný cestovný ruch Umožniť regiónom a ľuďom riešiť sociálne, zamestnanecké, hospodárske a environmentálne vplyvy prechodu k cieľu Únie v oblasti klímy a klimaticky neutrálneho hospodárstva do roku 2050 na základe Parížskej dohody
4. Sociálnejšia Európa	
5. Európa bližšie k občanom	

Fond spravodlivej transformácie (FST)
 Zdroj: Oznámenie o strategickom dokumente, Partnerská dohoda 2021 - 2027, s.7 - 8, 2020.

Uplatnenie integrovaného prístupu

rozmer - 1

Rôzne aspekty života obce – environmentálny, hospodársky, sociálny a kultúrny – sú vzájomne prepojené a úspech v rozvoji samosprávy možno dosiahnuť len prostredníctvom integrovaného prístupu. Opatrenia týkajúce sa fyzickej obnovy sa v PHRSR skombinovali s opatreniami na podporu vzdelávania, hospodárskeho rozvoja, sociálneho začleňovania a ochrany životného prostredia. Predpokladom toho je rozvoj silných partnerstiev medzi miestnymi obyvateľmi, občianskou spoločnosťou, miestnym hospodárstvom a rôznymi úrovňami správy. Takýto prístup je osobitne dôležitý vzhľadom na vážnosť problémov, pred ktorými momentálne samospráva stojí. Tieto problémy siahajú od konkrétnych demografických zmien, cez dôsledky hospodárskej stagnácie v súvislosti s tvorbou pracovných miest a sociálnym pokrokom, až po dôsledky zmeny klímy. Reakcia na tieto problémy bude mimoriadne dôležitá na dosiahnutie inteligentnej, udržateľnej a inkluzívnej spoločnosti,



ktorá je cieľom politiky súdržnosti EÚ na programové obdobie 2021 - 2027. Politika súdržnosti EÚ má aj naďalej podporovať svoje dva hlavné ciele, ktorými sú: Investovanie do rastu a zamestnanosti a Európska územná spolupráca. Pre programové obdobie 2021 – 2027 sa stanovilo päť osobitných cieľov politiky súdržnosti EÚ: 1. Inteligentnejšia Európa, 2. Ekologickejšia, nízkouhlíková Európa, 3. Prepojenejšia Európa, 4. Sociálnejšia Európa a 5. Európa bližšie k občanom.

rozmer – 2

PHRSR obce Lokca integruje všetky dokumenty na miestnej úrovni, ako aj ciele a priority národných strategických dokumentov a dokumentov EÚ. PHRSR obce Lokca 2024 – 2033 nadväzuje na predchádzajúce PHRSR obce, územný plán obce, viacročný rozpočet. PHRSR obce integruje strategické dokumenty EÚ spoločne s dokumentmi z národnej úrovne.

rozmer – 3

Integrovaný prístup bol uplatnený pri procese spracovania strategického dokumentu, kde boli zohľadnené predstavy, potreby a požiadavky jednotlivých zainteresovaných skupín, ako sú obyvatelia, rozpočtová organizácia v pôsobnosti obce, záujmové skupiny obyvateľov, podnikateľské subjekty, obec a jej jednotlivé orgány: poslanci OZ, starosta, komisie. V prípravnej fáze spracovania PHRSR sa integrovaný prístup využil prostredníctvom dotazníkového prieskumu, v rámci schvaľovacej fázy PHRSR bol návrh dokumentu zaslaný zainteresovaným skupinám na záverečnú úpravu, doplnenie a odsúhlasenie.

rozmer – 4

Integrovaný prístup bol uplatnený v prípade finančného zabezpečenia jednotlivých priorít a cieľov. Financovanie sa realizuje z viacerých zdrojov – verejných a súkromných. Verejné zdroje uplatňujú integrovaný prístup z hľadiska horizontálneho ako aj vertikálneho. Z horizontálneho hľadiska predstavuje kombinovanie viacerých možných zdrojov EÚ (Operačných programov). Z vertikálneho hľadiska sú integrované zdroje EÚ, úrovne SR, VÚC a nakoniec na najnižšej úrovni miestnej samosprávy.

PHRSR sa skladá z hlavného dokumentu a príloh, ktoré sú jeho neoddeliteľnou súčasťou.

Fázy strategického plánovania a definovanie zodpovednosti

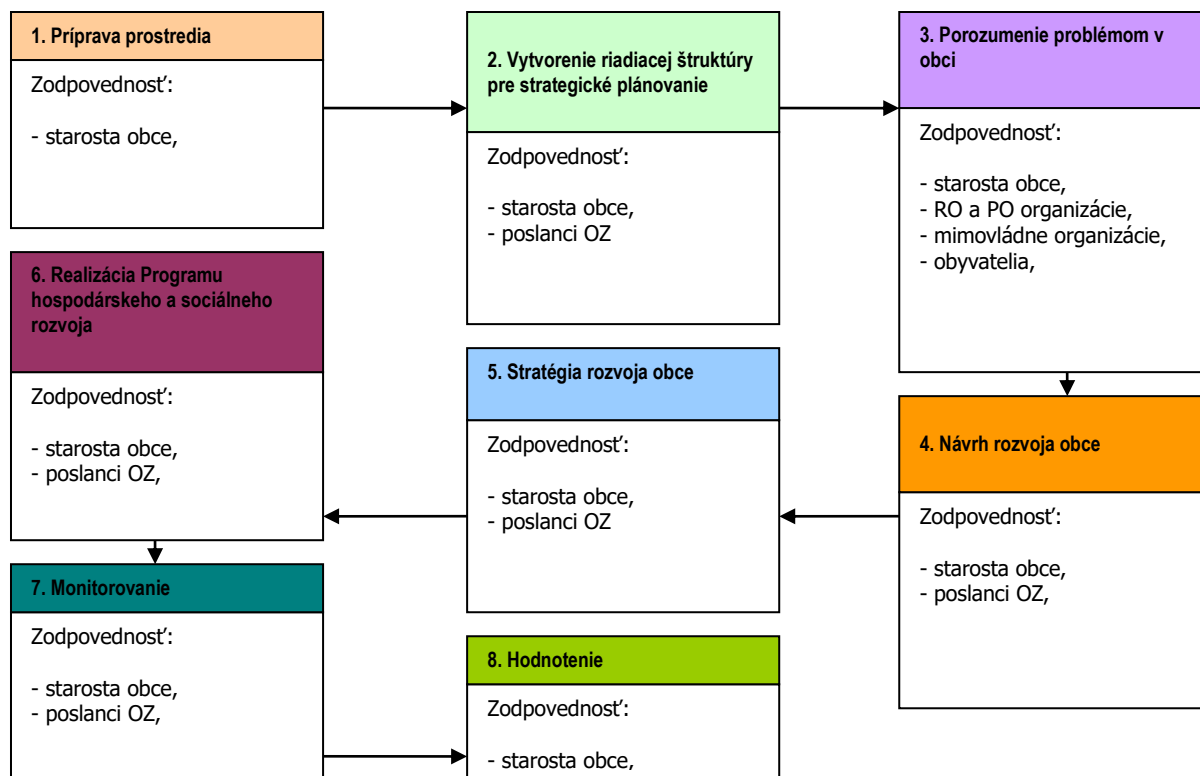

- | | |
|---|--|
| 1 | Vyvolanie dopytu v obci Lokca .
Sformovanie prvej pracovnej skupiny.
Určenie, koho je treba do prípravy PHRSR zapojiť.
Spôsob oslovenia a prizvania ďalších účastníkov – dotazníkový prieskum.
Príprava informačnej stratégie.
Zapojenie všetkých účastníkov procesu. |
| 2 | Vytvorenie organizačnej a riadiacej štruktúry pre spracovanie PHRSR.
Stanovenie pravidiel rokovania riadiacej štruktúry.
Predstavenie cieľov, záujmov a potrieb všetkých účastníkov. |
| 3 | Vytvorenie a zverejnenie mechanizmov pre aktívnu spoluúčasť verejnosti.
Uskutočnenie analýzy potrieb a zhodnotenie existujúcich zdrojov.
Zhodnotenie silných a slabých stránok obce.
Vymenovanie príležitostí a rizík a naznačenie trendov pre rozvoj obce v jednotlivých oblastiach. |
| 4 | hlavné hodnoty, ktoré tvoria jej základ a ktoré určujú pri spracovaní PHRSR smer, ktorým sa budú jednotlivé oblasti uberať,
cieľ, ktorý má byť dosiahnutý a priority rozvoja,
prekážky, ktoré bude nutné prekonať pri rozvoji,
regionálne aj nadregionálne zdroje, ktoré je možné využiť na rozvoj. |
| 5 | Plán postupných krokov a úloh na dosiahnutie stanovených cieľov a priorít.
Systém sledovania realizácie PHRSR.
Spracovanie konečnej verzie PHRSR.
Predloženie textu PHRSR na pripomienkovanie verejnosti.
Schválenie PHRSR zastupiteľstvom. |
| 6 | Uskutočňovanie plánu.
Ročné vyhodnocovanie plánu.
Informovanie verejnosti o uskutočňovaní PHRSR.
Prieběžné vyhľadávanie a zapájanie nových partnerov.
Nástroje umožňujúce uskutočniť zmeny v pôvodnom PHRSR. |

Zdroj: Woleková, Mezianová, 2004, s.14 – 17.



**Analytická časť Programu hospodárskeho rozvoja a sociálneho rozvoja
obce Lokca
2025 - 2034**



2 ZÁKLADNÁ CHARAKTERISTIKA OBCE

Z hľadiska administratívneho členenia je obec Lokca súčasťou okresu Námestovo a Vyššieho územného celku Žilina.

Základná charakteristika obce Lokca

Kód obce	509809
Názov okresu	Námestovo
Názov kraja	Žilinský
Štatút obce	obec
PSC	029 51
Telefónne smerové číslo	43
Prvá písomná zmienka o obci - meste - rok	1552
Nadmorská výška obce - mesta v m	650
Celková výmera územia obce [km ²]	24 198 226
Hustota obyvateľstva na km ²	102,5
Zdroj: ŠÚ SR	

Meno obce sa odvodzuje od rieky Hruštínky, ktorá preteká cez obec, a ktorá sa pôvodne volala Lokčou (lokáč – mláka, bahno, močiar; lokačia, lokčia voda – potok s bahnitými brehmi). Lokčia dedina je osada vzniknutá na lokáčoch, na mlákach, močiaroch. Podľa iných zdrojov Lokca pochádza od slova „laket“, lebo Biela Orava spájajúca sa s Hruštínkou vytvára tvar lakt'a (<https://sk.wikipedia.org/wiki/Lokca>, 25.8.2024).

2.1 HISTÓRIA OBCE

Lokca sa nachádza na sútoku rieky Bielej Oravy a Hruštínky. Meno obce Andrej Kavuliak vysvetľuje od rieky Hruštínky, ktorá sa pôvodne volala Lokčou. Lokáč –mláka, bahno, močiar. Lokačia, lokčia voda značí potok s bahnitými brehmi. Lokčia dedina je osada vzniknutá na lokáčoch, na mlákach močiaroch. Podľa iného zdroja názov Lokca pochádza od slova „laket“, lebo Biela Orava spájajúca sa s Hruštínkou vytvára tvar lakt'a.

Prvá zmienka o Lokci pochádza z r. 1552, Lokca s 8 portami. K tomu je poznamenané, že sú to valasi, ktorí neboli zdanení. Potom sa počet port menil. Tieto ustavičné zmeny v počte obsadených usadlostí vyvolávala fluktuácia počtu obyvateľstva, spôsobená menlivosťou pracovných pomerov a výkyvmi v úrodnosti pôdy v dôsledku primitívneho obrábania a drsného podnebia. Osada nebola veľká, bolo v nej len 25 sedliackych domov, totiž gazdovských domácností na zdanenie, okrem chudobných želiarov bez pôdy. Neprestajný vojnový stav a drancovanie Bocskayho hajdúchmi priviedlo ďalšie klesanie ľudnatosti. R. 1604 bolo v Lokci 13 domov - opustené 3, ostáva 10 domov. V roku 1608 ostávajú v Lokci pre hajdúske spustošenie a pre veľký hlad na zdanenie 3 sedliacke domy. Vo vizitácii E. Lányiho r. 1611 mala Lokca faru, teda i kostol, ktorý bol drevený. Sem patrili všetky zamagurské dediny, a to : Babín, Hruštín, Vaňovka, Krušetnica, Breza, Ťapešovo, Jasenica, Vasil'ovo, Námestovo, Lomná, Vavrečka, Polhora, Rabča. R. 1615 sa Lokci prenecháva hoľa „pol Minčzowa a Pilsko“, r.1619 má okrem šoltýstva 9 sedliackych usadlostí, r. 1624 sa spomína časť hruštínskeho chotára nad potokom Lokcou, r. 1624-1626 bolo na šoltýskych a sedliackych raliach osevnej plochy na 700 lukien zrna, lúk na 410 vozov sena, žilo tu 41 rodín (asi 210 ľudí). Soltýsi : Krištof Lokczanski, Gašpar Furanda, Michal Kossovecz. Meno Furandu sa zachovalo v pomenovaní Furandovej hole. Lokčania pod vplyvom protireformačného hnutia, v ktorom značnú úlohu mala rodina Lokčianskych, začali sa obracať na katolícku vieru a r. 1665 si postavili murovaný kostol a starý predali Babíncom. R. 1672-1676 rodina Lokčianskych s rodinou Klinovskych dostala armáles a spoločný címer od kráľa Leopolda I. „za horlenie pre katolícke náboženstvo“. Armáles bol publikovaný v Oravskej stolici r. 1676. V roku 1683 za litovskej vojny a v dobe požiarov sa zničili listinné dokumenty šoltýsov. V tom čase zhoreli aj armálne listiny šľacht. rodiny Lokčianskych vo farskom kostole, keď totiž litovské vojská vpadli do tejto stolice a tiahli oslobodiť mesto Viedeň od tureckého obležania. Lokca sa na konci 16. storočia stala východiskom ďalšej kolonizácie. Lokca bola strediskom duchovného života celej zamagurskej oblasti.

Správu dediny do zriadenia tereziánskeho urbára viedli dediční šoltýsi Lokčiansky, Furanda, Kosovec, atď. Ešte i r. 1689 sa píše „Johannes Lokczanský sive Furanda“. Po zrušení šoltýsov prešla správy na volených richtárov.



Florián Lokčiansky (r.1828-1906) bol úradníkom panstva v Oravskom Podzámku a v Polhore. Spravoval lesy na Babej hore a v Hviezdoslavovej Hájnikovej žene predstavuje polesného.

V roku 1914 sa začala stavať železnica a do roku 1916 sa postavila od Lokce po Zákamenné s odbočkou na Mútne. Trať z Oravskej Lesnej do Lokce mala dĺžku 22,7 km, z Lokce do Tvrdošína bola vyznačovaná v dĺžke 23 km (26.8.2024, <https://www.lokca.sk/obec-2/o-obci/dejepis/dejiny/>).

Vymedzenie územia

Obec Lokca leží na severe Stredného Slovenska. Podľa nového územného členenia z roku 1996 patrí do okresu Námestovo, kraj Žilinský. Obec je dopravne napojená cez obec Ťapešovo na mesto Námestovo, cez obec Brezu na Oravskú Lesnú a cez Vasil'ovo, Babín a Hruštín na Oravský Podzámok a ďalej na Dolný Kubín. Okresné mesto Námestovo je vzdialené 8 km od Lokce. Katastrálne územie obce Lokca susedí na severe s katastrálnym územím obce Beňadovo, na severozápade s katastrom obce Breza, Vasil'ova a Babín a na severovýchode s obcami Oravská Jasenica a Ťapešovo. Južná hranica susedí s katastrálnym územím obce Nižná. Mikroregionálne vzťahy existujú obce Lokca so susednými obcami Hornej Oravy a okresným mestom Námestovom. Makroregionálne vzťahy vznikajú s Poľskom, vďaka prehlbujúcej sa spolupráci s Poľskom a novootvorených hraničných prechodov v Novoti, Oravskej Polhore a Bobrove.

Obec Lokca vznikala ako potočná radová zástavba, ktorej kompozičnou osou bol potok (Domašný potok), ktorý preteká cez zastavané územie a vlieva sa do vodného toku Hruštínka. Ďalšou kompozičnou osou je cesta I/78 a miestna komunikácia vedúca do Poľnohospodárskeho družstva. Východnú časť zastavaného územia ohraničuje vodný tok Hruštínka, ktorá sa v k.ú. Lokca vlieva do Bielej Oravy. Pôvodná zástavba je charakterizovaná úzkymi hlbokými parcelami, na ktorých v prednej časti od ulice boli situované domy a v zadnej časti humná a hospodárske objekty. Pôvodné rodinné domy boli drevenej zrubovej konštrukcie so sedlovými drevenými strechami, pokrytými šindľom. Neskôr sa začali stavať murované domy, prízemné podobnej dispozície ako drevené zrubové domy. Tieto domy a domy realizované v posledných päťdesiatich rokoch sú spravidla dvojpodlažné so sedlovými strechami a využitým podkrovím, oplotené s nevyhnutnými hospodárskymi objektmi. Najstaršie domy boli postavené v okolí kostola a fary. Predpokladáme, že prvý kostol bol postavený v roku 1550 ako drevený a v tom období bol založený aj cintorín. Poloha kostola, cintorína a obecného úradu vytvára prirodzené centrum obce. Tu sa nachádzajú obchody, kancelária urbáru, pošta, pohostinstvo, farský úrad, základná škola a niekoľko prevádzok. Poľnohospodárske družstvo je situované svýchodne od zastavaného územia. Na cestu I/78 naväzuje hlavná zastávka SAD, ktorých dochádzková vzdialenosť (cca 500m). Športový areál, ktorý vytvára futbalové ihrisko a šatne sa nachádza západne od zastavaného územia obce, za vodným tokom Hruštínka (PHRSR, 2015).

2.2 PRÍRODNÉ POMERY

Geomorfológia

Územie katastra patrí podľa geomorfologického členenia Slovenska (Mazúr, Lukniš, 1986) do Alpsko-himalájskej sústavy, podsústavy Karpaty, provincie Západné Karpaty, subprovincie Vonkajšie Západné Karpaty, oblasti Stredné Beskydy, severná časť nad riekou Biela Orava do celku Podbeskydská vrchovina, podcelku Lesnianska planina a južná časť aj s obcou do celku Oravskej kotliny a podcelku Hruštínske podolie. Z morfoštruktúrneho hľadiska sa jedná o reliéf rytmicky zvrstvených zlomovo-vrásových štruktúr so stredným až silným uplatnením litológie (PHRSR, 2015).

Oravská kotlina (Hruštínske podolie)

Oravská kotlina je geomorfologický celok Podhôľno-magurskej oblasti. Najvyšším vrchom je 837 m n. m. vysoký Výr. Zo severu a západu je ohraničená Podbeskydskou vrchovinou, z juhu Oravskou Magurou, Oravskou vrchovinou a Skorušinskými vrchmi. Za štátnou hranicou pokračuje ako kotlina Orawsko-Nowotarska do Poľska. V západnej časti kotliny sa nachádza Oravská priehrada a územie kotliny odvodňuje rieka Orava so svojimi prítokmi Jelešňa a Oravica. Oravská kotlina nemá žiadny podcelok, no na západe leží geomorfologická časť Hruštínske podolie, ktorého súčasťou je aj kataster obce Lokca (20.8.2024, https://sk.wikipedia.org/wiki/Oravsk%C3%A1_kotlina). Územie sa nachádza v juhozápadnom cípe Oravskej kotliny, v údolí rieky Hruštínka a sčasti na dolnom toku Bielej Oravy. Na severovýchodnom okraji končí pri brehu Oravskej priehrady v blízkosti Námestova. V tejto časti na Hruštínske podolie nadväzuje zvyšná časť Oravskej kotliny, severne leží Podbeskydská vrchovina a zvyšok územia obklopuje Oravská Magura. Na západe je to podcelok Paráč, na juhu Kubínska hoľa a juhovýchodný okraj vymedzuje podcelok Budín. Osou územia je riečka Hruštínka, smerujúca z juhozápadu na severovýchod, ktorá **pri Lokci** ústi do



Bielej Oravy. Tá pokračuje severnou časťou podolia, pri obci Oravská Jasenica priberá riekú Veselianka a východným smerom ústí do Oravskej priehrady (20.8.2024, https://sk.wikipedia.org/wiki/Hru%C5%A1t%C3%ADnske_podolie).

Podbeskydská vrchovina

Podbeskydská vrchovina je súčasťou provincie Západné Karpaty, subprovincie Vonkajšie Západné Karpaty a oblasti Stredné Beskydy. Na severe hraničí s Podbeskydskou brázdou, na severozápade s Oravskými Beskydami, na západe s Kysuckou vrchovinou a na juhu s Oravskou Magurou a Oravskou kotlinou. Na východe územie vymedzuje hranica s Poľskom. Na území vrchoviny leží jediná geomorfologická časť Lesnianska planina. Podbeskydská vrchovina zaberá veľkú časť povodia Bielej Oravy a je teda predĺžená v smere západ - východ. Vodné toky smerujú prevažne severojužným smerom k Bielej Orave, ktorá tečie východným smerom. Časť územia je súčasťou CHKO Horná Orava (20.8.2024, https://sk.wikipedia.org/wiki/Podbeskyd%C3%A1_vrchovina).

Oravská magura

Pohorie patrí do oblasti Vonkajších západných Karpát s názvom Stredné Beskydy. Oravská Magura sa delí na tri samostatné geomorfologické podcelky: Paráč, Kubínska hoľa a **Budín** (ktorý sa týči priamo nad obcou Lokca). Oravská Magura je ohraničená zo severu Podbeskydskou vrchovinou, západným smerom nadväzuje Kysucká vrchovina. Južným a juhovýchodným smerom sa nachádza Oravská vrchovina a severovýchodným smerom krajina klesá do Oravskej kotliny. Masív Oravskej Magury je budovaný predovšetkým pieskovecami. Povrch je pokrytý hustými lesmi, kde prevažuje smrek a buk lesný. Špecialitou tohto pohoria sú aj porasty briez a predovšetkým liesok. Pohorie patrí do povodia rieky Orava, ktorá sa vlieva do Váhu. Hrebeň je orientovaný zväčša východo-západným smerom. Začína na pobreží Oravskej priehrady a cez tri geomorfologické podcelky (**Budín**, Kubínska hoľa a Paráč) po 51 km končí prechodom do Kysuckej vrchoviny v sedle neďaleko vrcholu Javorinka (1 210 m n. m.). Takmer celý hrebeň (92%) prebieha nad hranicou 1 000 m n. m. okrem sedla Príslop (815 m n. m.) a malého 300 m úseku v sedle pod Magurkou (992 m n. m.). V západnej časti pohoria vybiehajú výraznejšie rázsochy, tvoriace väčšie doliny. Medzi najväčšie z nich patrí Hruštínska dolina, Zázrivská dolina, Lomnianska dolina, Zimná dolina a dolina Novej rieky. Pohorím vedie sedlom Príslop (815 m n. m.) cesta I/78, ktorá spája hornú Oravu s dolnou (20.8.2024, https://sk.wikipedia.org/wiki/Orav%C3%A1_Magura).

Geologické pomery

Geologické podložie katastra tvorí krieda a paleogén vonkajších Karpát –pieskovce, vápnité ílovce a siltovce (flyš) oligocénu a eocénu. Inžiniersko-geologické rajóny sú zastúpené nasledovne:

V rajóne flyšoidných hornín (Sf) sa v horninovom prostredí striedajú ílovce, prachovce, slieňovce, pieskovce so zlepenkami alebo karbonátmi vo vrstvách, ktoré sú priepustné až nepriepustné. Je tu premenlivá agresivita podzemných vôd. Reliéf tvoria prevažne mierne až stredné svahy a ploché chrby, strmé svahy sú na masívoch s prevahou pieskocov. Vyskytujú sa tu plytké povrchové zosuvy a hlboké zvetrávanie hornín. Pre miestne účely možno využiť len horninové komplexy s prevahou pieskocov (lomový kameň, štrk). Poľnohospodárske pôdy 3.-7. bonity. Zhoršené podmienky pre výstavbu vyplývajú z intenzívneho zvetrávania, namázania hornín a výskytu zosuvov. Pre ukladanie odpadov je možné využiť stabilné horninové masívy s prevahou ílovcovo-prachovcových hornín.

Rajón deluviálnych sedimentov (D) má v závislosti od predkvartérneho podkladu veľmi rôznorodé a priestorovo premenlivé litologické zloženie. Najčastejšie sú to hliny a hlinito-kamenité suty. Trvalejší horizont podzemnej vody je iba v nižších častiach svahov, najmä na prechodoch do rajónov F, T. Reliéf tvoria mierne až strmé svahy, členené miestami intenzívnou výmolvou eróziou. Z geodynamických javov je tu veľmi častý výskyt zosuvov najmä v regióne karpatského flyšu. Využitelnosť zdrojov je pre tehliarske suroviny, pôdy sú tu zväčša úrodné. Zhoršené inžiniersko-geologické podmienky pre výstavbu sú zapríčinené značnou litologickou premenlivosťou, výskytom zosuvov a miestami strmých svahov. Pri výstavbe je možnosť vyvolania zosuvov. Pre ukladanie odpadov sú vhodné jemnozrnné delúviá na miernych a stabilných svahoch.

Rajón údolných riečnych náplavov (F) má horninové prostredie štrky a piesky, na ktorom sú obyčajne hlinité, ílovité a piesčité sedimenty. Hladina podzemnej vody je obyčajne 2-4 metre hlboko. U podzemných vôd je častá agresivita rôzneho typu. Reliéf sa vyznačuje priehlbínami s výskytom rašelinísk. Vyskytuje sa tu bočná erózia a podmáčanie územia. Podmienky pre výstavbu sú zhoršené vysokou hladinou podzemnej vody a nízkou konzistenciou povrchových polôh jemnozrnných zemín prípadne neúnosnými organickými sedimentami. Územie je nevhodné pre ukladanie tuhých odpadov - ľahké znečistenie podzemných vôd (ÚPN O Lokca, 2007, 2017, 2023, 2024).

Pôdne pomery

Zloženie pôd svojou pestrosťou a štruktúrou zodpovedá geologickej zložitosti a povrchovej členitosti územia. Pôdnymi typmi v katastri sú najmä hnedé pôdy a hnedé pôdy oglejené na flyšových sedimentoch, nívne pôdy a ilimerizované pôdy. Pôdne druhy sú prevažne hlinité a ílovito-hlinité, stredne až slabo skeletnaté.



Pôdne druhy

Podľa percentuálneho obsahu jednotlivých zrnitostných frakcií sa pôdy triedia na tzv. pôdne druhy. Pre tento účel je zostavených viacero národných i medzinárodných klasifikácií. Pre vyjadrenie zrnitosti pôd sa u nás najviac používa Nováková klasifikácia. Táto triedi pôdy na 7 druhov podľa obsahu hrubého ílu (frakcie pod 0,01 mm). Pozitívom takejto klasifikácie je dobrá zrozumiteľnosť pre užívateľov v praxi. Dovoľuje pomerne presne klasifikovať pôdne druhy už v teréne. Kategorizácia pôdných druhov podľa obsahu častíc <0,01 mm a zastúpenie pôdných druhov na poľnohospodárskych pôdach Slovenska je nasledovné:

Kategorizácia pôdných druhov		
Kategória zrnitosti	Obsah častíc < 0,01 mm	Zastúpenie v %
pôdy ľahké	- piesočnaté (0 - 10%)	6,4
	- hlinitopiesočnaté (10 - 20%)	
pôdy stredne ťažké	- piesočnatohlinité (20 - 30%)	73,2
	- hlinité (30 - 45%)	
pôdy ťažké	- ílovitohlinité (45 - 60%)	17,1
pôdy veľmi ťažké	- ílovité (60 - 75%)	3,3
	- íly (> 75%)	

Zdroj: http://www.podnemapy.sk/portal/reg_pod_infoserwis/pd/pd.aspx

Zastúpenie pôdných druhov v okrese v %					
	Kategória eróznej ohrozenosti				
	ľahké	stredne ťažké		ťažké	veľmi ťažké
	piesočnaté, hlinitopiesočnaté	piesočnatohlinité	hlinité	ílovitohlinité	ílovité, íly
Námestovo	3,34	56,96	35,10	4,16	0,44
Žilinský kraj	3,91	51,28	25,88	18,86	0,06

Zdroj: http://www.podnemapy.sk/portal/reg_pod_infoserwis/pd/pd.aspx

Hlinité pôdy (stredne ťažké pôdy) – majú obsah hrubého ílu od 20 do 30 %. oproti hlinito piesočnatým pôdam sa obrábajú o niečo ťažšie, no spomedzi všetkých pôdných druhov sú najúrodnejšie. V opisovanom území sa vyskytujú najhorojšie a nachádzajú sa na severe, v Oravskej Magure.

Ílovito hlinité pôdy (ťažké pôdy) obsahujú od 45 až 60 % ílu, čím sa stávajú ťažko obrábatelnými. Pre vodu a vzduch sú ťažko prístupné, ľahko sa zamokrujú (vzniká oglejenie). Veľká časť vody je pre rastliny neprístupná, lebo je silne viazaná na ílovité častice v pôde. Tieto ťažké pôdy sa nachádzajú v strednej časti mesta, v Oravskej vrchovine. Takisto sa vyskytuje aj v južnej časti, no len ostrovčekovito.

Ílovité pôdy (ťažké pôdy) sa nachádzajú na ílovitých horninách, ktoré vznikli usadzovaním jemného bahna na dne morí a jazier v minulosti. Vyskytujú sa v podhorských častiach nížin a v kotlinách. Ílovité pôdy za sucha tvrdnú a pukajú. Nasiaknuté vodou sú mazľavé. Ťažko sa obrábajú a sú menej úrodné. Pôdy v horských oblastiach obsahujú mnoho kameňa, ktorý vzniká zvetrávaním materskej horniny. Nazývajú sa aj skeletnaté pôdy. Zle sa obrábajú. Väčšinou ich pokrývajú lesy (10.11.2014, <http://www.orava-region.sk/o-orave/priroda/>).

Pôdne typy

Pôdny typ je základnou identifikačnou jednotkou morfofenetickej i agronomickej kategorizácie pôd. Zahŕňa v sebe skupinu pôd charakterizovanú rovnakou stratigrafiou pôdneho profilu, t.j. určitou kombináciou diagnostických horizontov, ako výsledok kvalitatívne špecifického typu pôdotvorného procesu, ktorý sa vyvíjal a vyvíja v rovnakých hydrotermických podmienkach pod približne rovnakou vegetáciou. Pôdne typy sú definované súborom diagnostických horizontov a ich najdôležitejších vlastností získaných dlhodobým vývojom v prírodných podmienkach i kultiváciou. Nižšími kategóriami klasifikačného systému pôd sú subtyp, varieta, forma. Na Slovensku je nasledujúca štruktúra pôdných typov poľnohospodárskych pôd: (http://www.podnemapy.sk/portal/reg_pod_infoserwis/pd/pd.aspx, 10.2.2015):

Zastúpenie pôdných typov v okresoch a krajoch SR (% z poľnohospodárskej pôdy)																
Okres	FM	ČA	ČM	RM	HM	LM	KM	PZ	PG	RA	OM	SK,SC	LI,RN	GL	KT	zrážy
Námestovo	3,72	-	-	-	0,01	-	83,35	1,23	4,03	0,26	1,16	-	-	3,99	-	2,25
ŽI kraj	8,29	1,51	-	1,21	-	1,44	61,48	0,48	8,41	10,52	0,26	-	0,05	1,25	-	5,1

Zdroj: http://www.podnemapy.sk/portal/reg_pod_infoserwis/pt/pt.aspx

Fluvizem je pôda riečnych nív. Táto pôda býva (resp. bývala) pravidelne zaplavovaná povodňovou vodou, z ktorej sa ukladali sedimenty, z ktorých sa postupom času vytvorila fluvizem (Koreň, 1984). Tento pôdny typ sa nachádza v bezprostrednej blízkosti rieky Oravy a Bielej Oravy.



Kambizem je charakteristická tým, že jej hlavným pedogenetickým procesom je zaílenie, čiže intenzívne vnútro pôdne zvetrávanie primárnych minerálov, ktoré vedie k tvorbe sekundárnych pôdnych minerálov, a tým k obohateniu pôdnej hmoty o íl. Kambizem zaberá v meste najväčšiu plochu. Rozprestiera sa od rieky Oravy na sever až po okresnú hranicu s Námestovom.

Rendzina vzniká hlavne z karbonátových hornín, no vyskytuje sa takisto aj na flyši. V rendzinách sa tvorí kvalitný humus. Rendziny bývajú často plytké, skeletnaté, a preto ľahko vysychajú.

Pseudoglej je vyvinutý prevažne na zarovnaných formách reliéfu hraničiacich so svahmi, t.j. tam kde sa mení spádová krivka a povrchové, resp. laterálne vody znižujú svoju rýchlosť a namiesto prúdenia po svahu prenikajú intenzívnejšie do podložja. Sú to najčastejšie oblasti úpätných svahovín, riečne terasy, pseudoterasy, poriečne a horské rovne a pod.

Zastúpenie kategórií bodových hodnôt pôd

Pre účely praktickej realizácie poznatkov o produkčnej schopnosti pôd bolo potrebné vykonať integrované hodnotenia vzťahov medzi vlastnosťami pôdno-ekologických jednotiek (BPEJ), faktormi prostredia a dostupnými údajmi o úrodách plodín a tak vytvoriť relevantnú sústavu hodnotenia produkčného potenciálu poľnohospodárskych pôd, ktorá je vyjadrená v 100-bodovej stupnici, (od 100 do 1 BH BPEJ), resp. v príslušných kategóriách. Vyššie bodové hodnoty vyjadrujú vyšší produkčný potenciál pôdy a nižšie naopak nižší produkčný potenciál pôdy (http://www.podnemapy.sk/portal/reg_pod_infoservis/bh/bh.aspx, 5.2.2015).

Zastúpenie kategórií bodových hodnôt pôd (% z poľnohospodárskej pôdy)

Okres	Zastúpenie kategórií bodových hodnôt (%)										Bodová hodnota (body)
	0-10	11-20	21-30	31-40	41-50	51-60	61-70	71-80	81-90	91-100	
Námestovo	2,15	35,99	10,29	46,50	4,82	0,25	-	-	-	-	27,68
Žilinský kraj	5,09	27,62	19,18	25,69	15,99	4,26	1,74	0,44	-	-	29,88

Zdroj: http://www.podnemapy.sk/portal/reg_pod_infoservis/pd/pd.aspx

Nasledujúca tabuľka prezentuje vývoj štruktúry pôdneho fondu v obci Lokca od roku 2013.

Výmera územia v ha.

	2013	2014	2015	2016	2017	2018	2019	2020	2021	2022	2023
Celk. výmera úz. obce	2 419,8	2 419,8	2 419,8	2 419,8	2 419,8	2 419,8	2 419,8	2 419,8	2 419,8	2 419,8	2 419,8
Poľnohosp. pôda - spolu	1 235,0	1 233,9	1 233,7	1 233,3	1 232,5	1 232,3	1 231,5	1 230,5	1 186,1	1 185,1	1 183,6
- orná pôda	307,2	307,1	306,9	306,8	306,8	306,6	306,2	306,0	305,7	305,2	304,4
- záhrada	17,7	17,5	17,4	17,5	17,4	17,4	17,2	17,2	17,1	17,0	16,9
- trvalý trávny porast	910,1	909,3	909,3	909,1	908,4	908,4	908,1	907,3	863,3	862,9	862,3
Nepoľnoh. pôda - spolu	1 184,9	1 185,9	1 186,2	1 186,5	1 187,3	1 187,5	1 188,3	1 189,3	1 233,7	1 234,8	1 236,2
- lesný pozemok	1 013,9	1 013,9	1 013,9	1 013,9	1 013,9	1 013,9	1 013,9	1 013,9	1 059,7	1 059,7	1 059,7
- vodná plocha	32,6	32,6	32,6	32,6	32,6	32,6	32,6	32,6	32,6	32,6	32,6
- zast. plocha a nádv.	89,0	89,9	90,2	90,4	90,7	90,9	91,5	92,0	92,7	93,9	95,0
- ostatná plocha	49,4	49,6	49,5	49,6	50,2	50,2	50,4	50,9	48,8	48,6	48,9

Zdroj: 20.6.2024, ŠÚ SR, DataCubes,

Štruktúra výmer územia sa v priebehu sledovaného obdobia zmenila relatívne významne. V roku 2023 boli poľnohospodárske pôdy zastúpené v rozlohe 1183,6 ha. Nepoľnohospodárska pôda bola zastúpená 1236,2 ha. Lesné pozemky boli v rozlohe 1059,7 ha. K najväším zmenám došlo v prípade TTP, ktorých výmera klesla na 862,3 ha. K nárastu došlo aj v prípade lesných pozemkov (1059,7 ha) a zastavaných plôch a nádvorí, ktoré stúpili na 95 ha.

Hydrologické pomery

Z hydrologického hľadiska územie spadá do stredohorskej oblasti so snehovo-dažd'ovým typom režimu odtoku. Akumulácia tu prebieha v mesiacoch november až marec, vysoká vodnosť je v marci až júni, najvyššie prietoky sú v máji a najnižšie v januári – februári a v septembri – októbri. Priemerný ročný elementárny odtok sa pohybuje okolo 10 - 15 ls-1km-2. Celé územie patrí do povodia rieky Biela Orava. Vodné toky pramenia aj na území katastra v zalesnených častiach. Riečna sieť je hustá i keď potoky nemajú veľkú vodnosť. Okrem Bielej Oravy je druhým najvýznamnejším tokom Hruštinka pretekajúca aj okrajom obce a zbierajúca pravo - a ľavostranné malé prítoky. Toky majú flyšový charakter s hlboko zarezanými korytami do mäkkého podložja. Z hydrogeologického hľadiska sa jedná o paleogén so slabou puklinovo-vrstvovou priepustnosťou. Dobrú priepustnosť majú aj fluvialne



náplavy v oblasti Bielej Oravy s výdatnosťou až 20 ls-1. V záujmovom území týkajúcom sa predmetu ÚP spravuje Slovenský vodohospodársky podnik - Povodie dva vodohospodársky významné toky Biela Orava - č. toku 225, Hruštínka - č. toku 304 a ďalšie drobné vodné toky. Lokčiansky potok - č. toku 3065, Pustina - č. toku 308 a Prítok Pustiny - č. toku 308/1. V predmetnej veci Vám oznamujeme, že toky Biela Orava a Hruštínka má označenie toku č. 304 a ďalšie drobné vodné toky. Lokčiansky potok - č. 306, Pustina - č. toku 308 a prítok Pustiny - č. toku 308/1. V predmetnej veci Vám oznamujeme, že toky Biela Orava a Hruštínka nie sú kapacitne upravené na bezpečné odvádzanie povodňových prietokov, z čoho vyplýva, že pri rozširovaní zástavby v súbehu z týchto tokov môže v čase povodní dôjsť k vybreženiu vôd z koryta. Kapacitne regulovaný je len Lokčiansky potok (ÚPN O Lokca, 2007, 2017, 2023, 2024).

Povrchové vody

Opisované územie tvorí jednoliaty hydrografický celok takmer všetky rieky v ňom prameniace (okrem potoka Sestrč pri Malatinej) patria do povodia rieky Oravy. Okrem toho po hrebeni Oravských Beskýd, súhlasne so slovensko-poľskou hranicou, prechádza hlavne európske rozvodie medzi baltským a čiernomorským pomorím. Na opisovanom území sa okrem povrchových vôd a umelej vodnej plochy (vodná nádrž Orava) nachádzajú aj podpovrchové a minerálne vody. Riečna sieť opisovanej oblasti sa začala vytvárať ešte v mladších tret'ohorách. Dnes sa vyznačuje značnou hustotou, čo súvisí, okrem iného, s dĺžkou jej vývoja a geologickým podkladom. Predstavuje ju rieka Orava, ako hlavný tok, a jej prítoky. Orava má dve zdrojnice: Bielu Oravu a Čiernu Oravu (už iba na území Poľska), ktorých sútok bol pri obci Ústie; dnes je zaliaty vodnou nádržou Orava. Katastrom obce preteká rieka Biela Orava, do ktorej sa ako pravostranný prítok vlieva potok Hruštínka. Zdrojom vodnosti povrchových tokov sú zrážky a sneh. Najviac vody nimi preteká na jar v marci - apríli, ako dôsledok topenia snehu. Najmenej vody majú koncom leta a na jeseň, čo spôsobuje nízky úhrn zrážok, resp. i v zime, pretože zrážky tu padajú už vo forme snehu a na odtoku sa podieľajú až v jarných mesiacoch. Vlastnosti podložia a veľká členitosť reliéfu spôsobujú že rieky opisovanej oblasti majú veľmi nevyrovnaný odtok. V čase topenia snehu a za výdatnejších zrážok ich hladina rýchlo stúpa, z pokojných potokov sa stávajú dravé toky. V suchom období sú zasa vodné stavy veľmi nízke. Tento nepriaznivý hydrologický jav pri rieke Orava zlepšuje vodná nádrž Orava. Charakteristickou hydrografickou črtou Oravskej kotliny, súvisiacou s geologickým podkladom, reliéfom, vlhkým a chladným podnebí je existencia močaristých miest, v ktorých boli vhodné podmienky pre vznik rašelinísk. V súčasnosti už majú tieto miesta vodný režim zväčša upravený a poľnohospodársky sa využívajú.

Podzemné vody

Vo flyšových pohoriach oblasti nie sú dobre podmienky pre vznik väčších zásob podzemných vôd, pretože flyšové horniny sú vcelku slabo priepustné. Podzemná voda sa viaže len na pieskovcové vrstvy. Pramene, z ktorých podzemná voda vyteká na povrch, sú síce početné, ale sú málo výdatné. Vyvierajú väčšinou na styku priepustnej vrstvy s nepriepustnou, alebo tam, kde sa na povrchu nachádzajú rôzne pukliny. Výron podzemnej vody býva často rozptýlený na väčšej ploche a podmieňuje vznik močaristých miest na svahoch, resp. na ich úpätí a nezriedka je aj príčinou zosúvania pôdy. Na minerálne vody je oblasť v porovnaní s ostatnými územiami Slovenska chudobná. Najvýznamnejšie sú jódom a brómové minerálne pramene Slaná voda v nadmorskej výške 753 m v katastrálnom území obce Oravská Polhora. Prameň bol známy už v roku 1564 a obyvateľstvo vodu používalo namiesto soli. Roku 1860 sa tu vybudovali kúpele. Pramene majú vysoký obsah jódu, brómu a soli. Od r. 1986 tu prebiehali do r. 1988 podrobné hydrogeologické prieskumy a chemické rozborov vzoriek minerálnej vody za účelom oživenia tradície týchto kúpeľov. Urobil sa výskumný vrt a krátkodobé čerpacie skúšky z neho z hĺbky 1820 m ukázali, že ide veľmi mineralizovanú vodu s teplotami okolo 47 °C. Výdatnosť zdroja je okolo 6 l/s. Ďalšie minerálne pramene sírnej minerálnej vody, nepatrnej výdatnosti, sú ešte pri Ťapešove, Beňadove a Mútnom.

Klimatické pomery

Opisované územie leží z väčšej časti v chladnej oblasti. Iba dolina rieky Orava má o niečo teplejšie podnebie a patrí do mierne teplej oblasti. Najchladnejším mesiacom roka, ako všade na Slovensku je v dlhodobom priemere január a jeho priemerné teploty kolíšu od -4 °C do -7 °C, napr. v obci Oravská Polhora. (810 m n. m.) je priemerná januárová teplota -5,7 °C, v Oravskej Lesnej (769 m n. m.) -6,3 °C, v Oravskej Magure. V Oravských Beskydách od -6 °C do -7 °C a v najvyšších miestach Oravských Beskýd i nižšia ako -7 °C. Hoci výškové rozpätie je veľké, v teplotách vzduchu zimných mesiacov nie sú zvlášť veľké rozdiely - napr. výškový rozdiel medzi dnom Oravskej kotliny a Babou horou je okolo 1 000 m rozdiel ich teplôt v januári je iba 2-3 °C. Tento jav je charakteristický pre celé Slovensko a súvisí práve s veľkou členitosťou reliéfu, ktorá umožňuje v zime vznik teplotných zvrátov - inverzií. Ťažší studený vzduch vyplňa často i niekoľko dní kotliny a doliny a podmieňuje vznik hmľistého mrazivého počasia, zatiaľ čo vo vyšších polohách môže byť jasné a teplejšie počasie. Väčšiu závislosť teploty od nadmorskej výšky možno pozorovať v najteplejšom mesiaci roka - júli. V Oravskej Polhore a v Oravskej Lesnej sa priemerná júlová teplota pohybuje okolo 15 °C, na vodnej nádrži Orava (598 m n.) je niečo vyššia - 16,4 °C a na Babej hore okolo 10 °C. Priemerná ročná teplota vzduchu v závislosti od výšky klesá; 5 až 6 °C dosahuje v doline Oravy a Oravskej kotliny, 4-5 °C v Oravskej Magure, 3-5 °C v Skorušinských vrchoch i Oravských Beskydách. O celkovo chladnom podnebí opisovaného územia svedčí aj vysoký výskyt tzv. mrazových dní (s minimálnou dennou teplotou pod 0 °C) v roku, ktorých v nižších polohách býva priemerne 120-140 a v pohoriach 160-180, a nízky počet tzv. letných dní (s



maximálnou dennou teplotou 25 °C a viac) - 20-30 v Oravskej kotline a doline Oravy, 0 vo vrcholových častiach Beskýd.

Lokca

49.37°N, 19.41°E (646 m n. m.).
 Model: ERA5T.

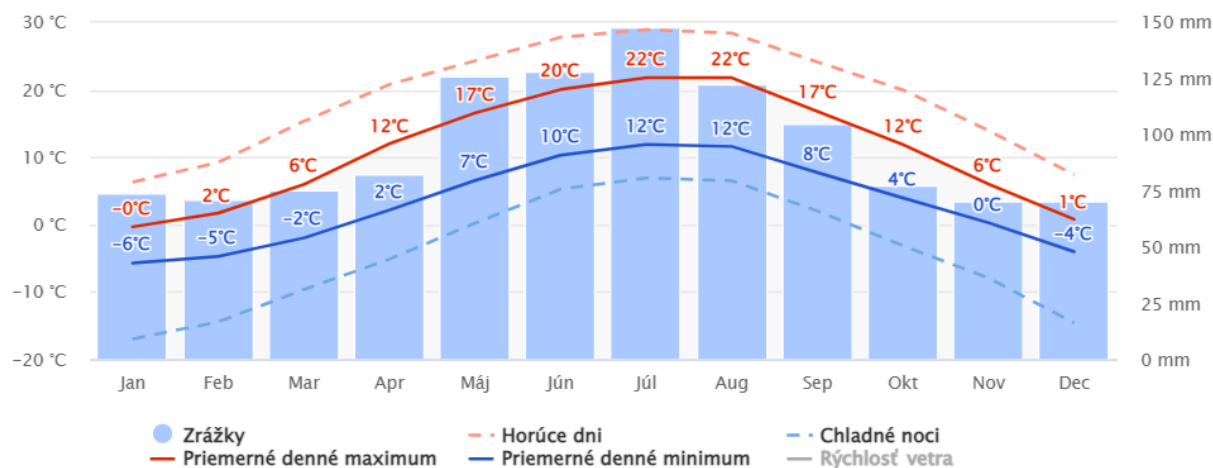

Obrázok: Priemerný úhr zrážok
 Zdroj: <https://www.meteoblue.com/sk/>

Priemerné denné maximum (plná červená čiara) zobrazuje maximálnu teplotu priemerného dňa v každom mesiaci pre obec Lokca. A naopak, "priemerné denné minimum" (plná modrá čiara) zobrazuje priemernú minimálnu teplotu. Horúce dni a studené noci (prerušovaná červená a modrá čiara) ukazujú priemer najhorúcejších dní a najstudenejších nocí v každom mesiaci za posledných 30 rokov.

Z globálneho hľadiska medzi najchladnejšie mesiac v roku patrí január, február a december. Najviac zrážok sa v obci vyskytuje v mesiacoch máj, jún a júl.

Lokca

49.37°N, 19.41°E (646 m n. m.).
 Model: ERA5T.

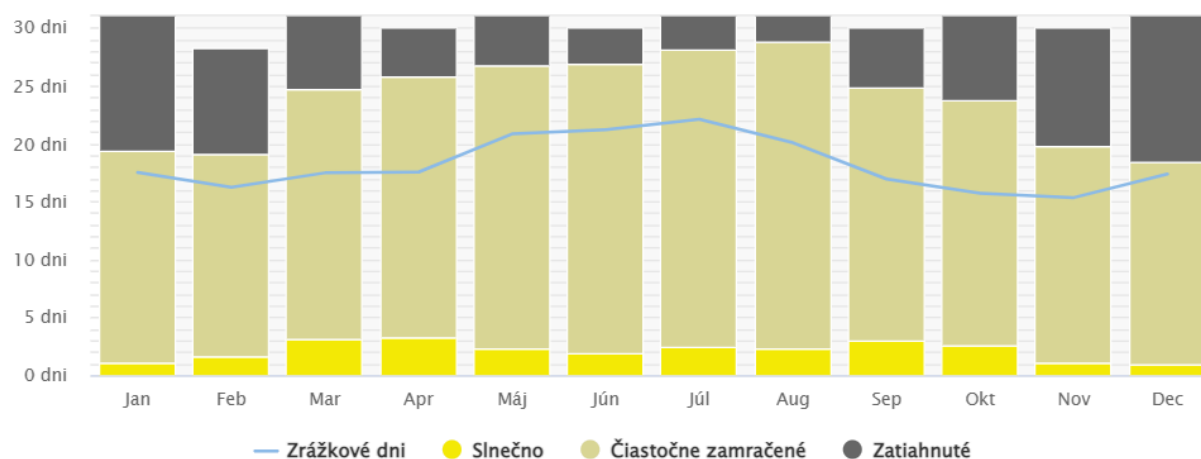

Obrázok: Slniečné, oblačné a daždivé dni v Lokci
 Zdroj: <https://www.meteoblue.com/sk/>

Diagram najvyššej teploty pre Lokca zobrazuje, koľko dní v mesiaci dosiahne určitú teplotu.



Lokca

49.37°N, 19.41°E (646 m n. m.).

Model: ERA5T.

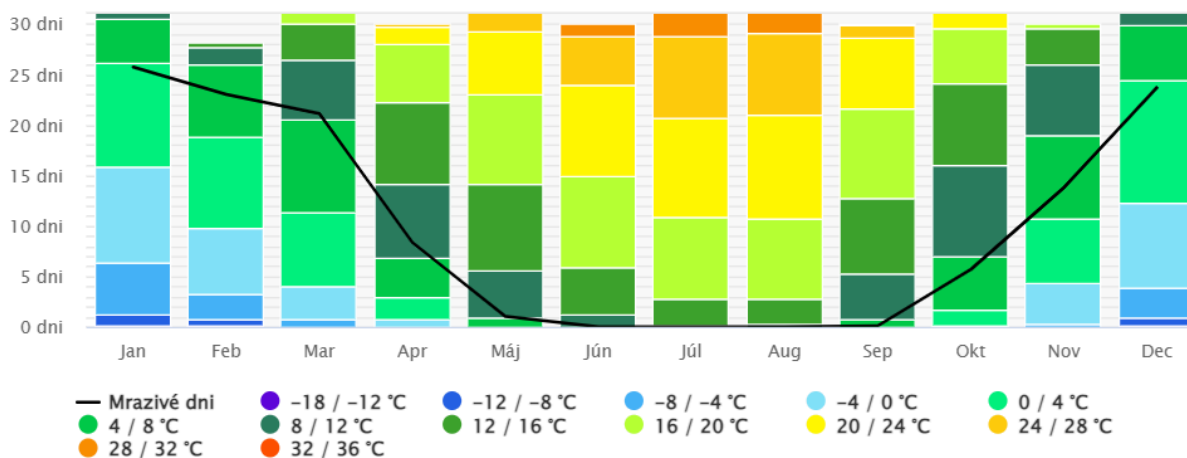

Obrázok: Najvyššie teploty

Zdroj: <https://www.meteoblue.com/sk/>

Opisované územie sa vyznačuje nielen celkovo studeným, ale aj značne vlhkým podnebím. Najsuchšia je Oravská kotlina, kde napr. v Trstenej namerali ročný úhrn zrážok r. 1980 839 mm, r. 1981 814 mm, v r. 1982 754 mm a pod. Podobné hodnoty priemerného ročného úhrnu zrážok, okolo 800 mm, vykazuje aj časť doliny Oravy. Výrazným vlhkým kútom je západná časť Oravskej Magury s úhrnom zrážok 1 000 až 1 200 i viac mm. Hlavný hrebeň Oravských Beskýd, ako aj Skorušinské vrchy sú tiež známe bohatými zrážkami, ktorých ročný úhrn presahuje 1 200-1 400 mm. Najviac zrážok pripadá na júl (napr. Trstená 146 mm r. 1982, Oravská Polhora 138 mm, Oravská Lesná 134 mm, Pilsko 200 mm a pod.), menej na zimné mesiace. Všeobecne sa dá konštatovať, že s narastajúcou nadmorskou výškou sa počet zrážok zvyšuje. Výnimku tu tvorí centrálna časť Oravskej kotliny, pretože leží v tieni vysokých pohorí. Vcelku vlhké daždivé počasie a veľká oblačnosť sú nepriaznivým faktorom pre pestovanie letnej turistiky. Lepšie podmienky poskytuje oblasť milovníkom zimnej turistiky a lyžovania. Okrem vhodných terénov sa oblasť vyznačuje aj dostatočne mocnou a dlhotrvajúcou snehovou pokrývkou. Trvá od začiatku novembra do začiatku apríla v nižších polohách (kde dosahuje hrúbku okolo 60 cm) a od začiatku októbra do druhej polovice mája v najvyšších polohách (kde dosahuje hrúbku až 180 cm).

Diagram zrážok pre Lokca zobrazuje počet dní v mesiaci, v ktorých spadne isté množstvo zrážok.

Lokca

49.37°N, 19.41°E (646 m n. m.).

Model: ERA5T.

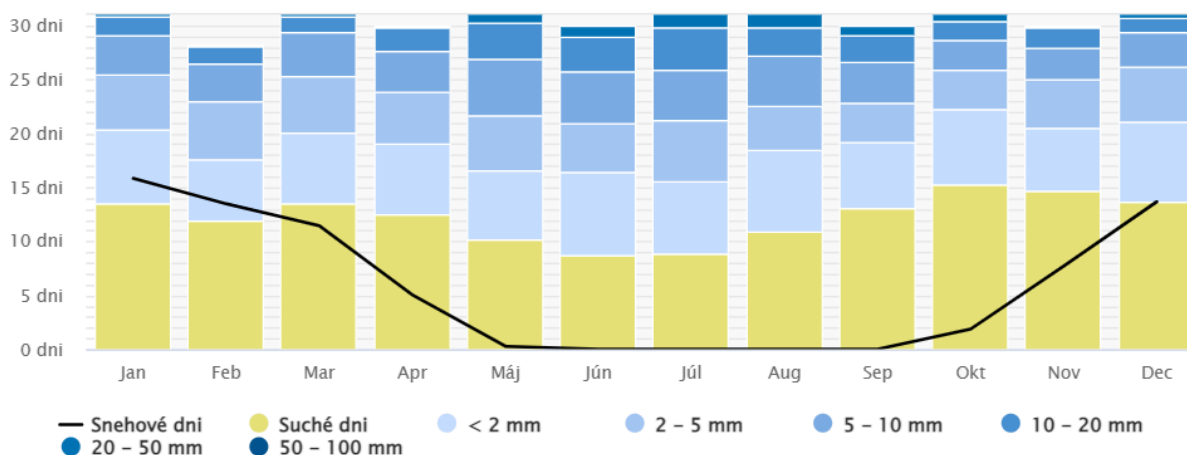

Obrázok: Úhrny zrážok



Zdroj: <https://www.meteoblue.com/sk/>

Diagram pre obec Lokca prezentuje nasledujúci graf dni v mesiaci, počas ktorých vietor dosahuje určitú rýchlosť.

Lokca

49.37°N, 19.41°E (646 m n. m.).

Model: ERA5T.

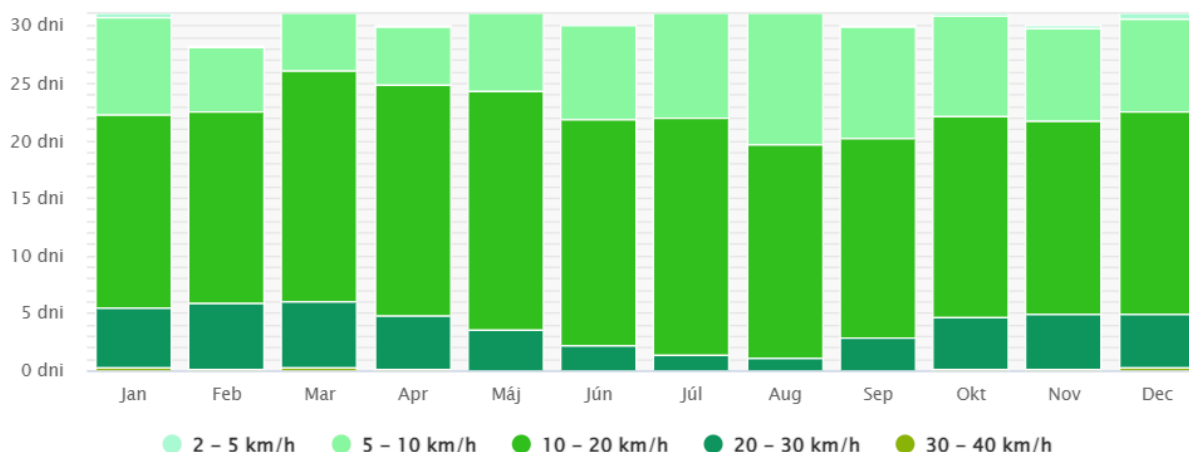

Obrázok: Rýchlosť vetra

Zdroj: <https://www.meteoblue.com/sk/>

Najviac veterných dní je v mesiacoch február a marec.

Rastlinstvo a živočíšstvo

Rastlinstvo

Územie predstavuje pestrú mozaiku biotopov od vodnej plochy Oravskej vodnej nádrže a tečúcich vôd v povodí Bielej Oravy, cez rašeliniská (vrchoviská a slatiny), rozľahlé lúky a pasienky, komplexy smrekových lesov až po vysokohorské biotopy subalpínskeho a alpínskeho stupňa na Babej hore. Centrálna a východná časť územia je charakteristická striedaním lesov a poľnohospodárskej pôdy s vidieckym osídlením. Najväčšiu časť plochy tu pokrýval pôvodne smrek, jedľa, borovica a buk. Intenzívnou hospodárskou činnosťou sa však lesné plochy narušili a premenili na smrekové monokultúry. Zvyšky pôvodných lesných porastov sa na opisovanom území nachádzajú už len na malých plochách, na vyššie položených miestach alebo ako zákonom chránený porast. Z hľadiska členenia Slovenska na fytogeografické oblasti patrí opisované územie do oblasti západokarpatskej kveteny, do obvodu západobeskydskej flóry. Veľmi výraznou a prakticky veľmi dôležitou zo stránky vegetačnej je lesná hranica, ktorá určuje celkovú povahu vegetácie.

Vegetačné zastúpenie v lesnom spoločenstve

V lesnom spoločenstve má prevahu smrek, zastúpený zväčša ako monokultúra. Jedľa biela, vytvárajúca zväčša porasty s bukom a smrekom, je o niečo hojnejšie zastúpená len v oblasti Oravskej Magury, respektíve na bradlách Oravskej vrchoviny. Smrekovec opadavý, borovica, respektíve borovica sosna a borievka sibírska sa vyskytujú v oblasti Babej hory a Pilska. Na celom území od najnižších polôh až do horského pásma je rozšírená borievka obyčajná. V nižších polohách na teplejších vápencových pôdach bradlového pásma majú prevahu listnaté lesy. Prevláda tu buk, jelša lepkavá, breza bradavičnatá a lieska obyčajná. Teplomilné druhy sa na opisovanom území uplatňujú iba vo veľmi malom množstve a dolinou Oravy vystupujú nanajvýš po Oravský Podzámok. V porovnaní s flyšovým pásmom je bradlové pásmo floristicky pesterjšie i bohatšie na druhy.

Vegetačné zastúpenie v podrastoch



Vo vlhkých hájoch a krovinách kvitne hlavne kyslička obyčajná a durman obyčajný. Vo vyšších polohách sú v podraze zastúpené rôzne druhy papradí a plavúňov, čučoriedka obyčajná, vres obyčajný, brusnica pravá, smľz chlpkatý a iné. Z krovin v pásme lesa prevláda jarabina vtáčia, ostružina malina. V podmáčanom smrekovom lese v podraze sú hojne zastúpené machy, smľz chlpkatý, praslička lesná, škarda močiarna, nezábudka močiarna a ďalšie. V pásme kosodreviny dominuje kosodrevina a v podraze husté koberce tvorí čučoriedka obyčajná, brusnica pravá, psica tuhá, ktorá zaujala miesta po kedysi vypálenej, alebo vyklčovanej kosodrevine. V tomto pásme nachádzame niektoré vzácne druhy. Endemitom Babej hory je rožec alpínsky babohorský. Zo vzácných druhov, ktoré sa tu vyskytujú, spomenieme vrbu bylennú, horec bodkovaný, rožec trojcnelkový, kostravu pestrú a sitinu trojzárezovú.

Živočíšstvo

Vývojové zmeny zastúpenia živočíšnych druhov

Prírodné podmienky v priebehu geologických dôb (najmä zmena klimatických podmienok počas nich) a činnosť človeka spôsobili, že na opisovanom území došlo k zmene počtu, ako i množstva jednotlivých živočíšnych druhov. Vplyv klímy sa prejavil v jednotlivých geologických dobách - jej zmena (oteplenie, ochladenie) viedla k veľkej migrácii živočíchov. Túto závislosť bolo možné sledovať aj v minulom storočí, keď mimoriadne chladné a mrazivé zimy v niektorých rokoch (napr. 1871, 1875, 1885) spôsobili na opisovanom území výskyt niektorých severských druhov vtáctva. Vytvorenie vodnej nádrže Orava spôsobilo zmenu pôvodných lúčnych, rašelinových a močaristých biotopov a biotopov riek a sídlisk na biotop stojacej vody. Súčasne sa však zaznamenal výskyt niektorých nových druhov rýb a vtákov. Zaznamenalo sa i prvé zahniezdenie orliaka morského v roku 1960 pri vodnej nádrži Orava. Živočíšstvo opisovanej oblasti patrí do eurosibírskej podoblasti, do česko-slovenskej podprovincie karpatských pohorí (západokarpatský úsek) a do okresu Slovenských Beskýd, Oravskej Magury a Chočských vrchov. Rôzne tvary reliéfu a značné rozpätie nadmorskej výšky spôsobili, že na opisovanom území sa vyskytujú rôzne skupiny živočíchov.

Zastúpenie v podhorskom stupni

V podhorskom stupni sa vyskytujú druhy, ktoré tu hniezdia (napríklad škovránok poľný, zriedkavejšie jarabica poľná), ale aj druhy, ktoré tu nachádzajú potravu (napr. dravce jastrab obyčajný, myšiak hôrny, sokol - myšiar pustovka). Veľmi pestré a pomerne početné je druhové zloženie živočíchov v oblasti poľných remízok, v krovinatých zárastoch, pozdĺž tokov a v ich brehových porastoch, ako aj v močaristých a rašelinových biotopoch. V podhorskom pásme sú na opisovanom území lokalizované zväčša ľudské sídla, kde sa z vtákov vyskytuje hlavne lastovička obyčajná, belorítko obyčajná, vrabec obyčajný, sýkorka veľká, hrdlička záhradná a z cicavcov kuna skalná, tchor tmavý a ďalšie.

Zastúpenie v lesoch

Stupeň lesa je na opisovanom území pomerne bohaté na živočíšne druhy. Typickými druhmi tohto stupňa sú napr. lesná, poľovná zver, ďalej sýkorky, ďatle, drozdy, pinka obyčajná a pinka obyčajná severská, hýľ obyčajný, stehlík čížavý, králik zlatohlavý. Charakteristickými druhmi tohto vegetačného stupňa sú aj tetrov obyčajný a jariabok hôrny, ktoré však nachádzame aj na močaristých lúkach a vrchoviskách. Hlucháň obyčajný sa zdržuje aj na okraji lesa, v blízkosti lesných čistín.

2.3. TECHNICKÁ INFRAŠTRUKTÚRA

Obec je elektrifikovaná. Rozvodná sieť plynu nieje v obci vybudovaná. Obyvatelia sú napojení na verejný vodovod. Obec má vybudovanú splaškovú kanalizáciu s ČOV s 94,85 % pokrytím. Dažďová kanalizačná sieť je riešená sporadicky prostredníctvom rigolov popri ceste v rozsahu cca. 30 - 40 %. Pokrytie mobilných operátorov je nasledovné T - com 100 %, Orange 100 %, 4ka a O2 cca. 100 %. Občania majú v súčasnosti možnosť pripojenia na Internet prostredníctvom DSL, prípadne prostredníctvom mobilných operátorov.

Infraštruktúra	jednotka	súčasný stav	budúci stav
Pošta	ano/nie	áno	áno
Káblková televízia	ano/nie	nie	nie
Verejný vodovod	pokrytie v %	97,58	100
Vlastný zdroj pitnej vody	názov/výdatnosť	10	10



Verejná kanalizácia dažďová	pokrytie v %	30 - 40	70
Kanalizačná sieť pripojená na ČOV	pokrytie v %	94,85	100
Rozvodná sieť plynu	pokrytie v %	0	0
	DSL	áno	áno
pripojenie na sieť internet	EDGE/UMTS/ Wi-Fi	áno	áno
	Wi-Fi	nie	nie
verejný internet	ano/nie	áno	áno
verejný prístupový bod	ano/nie	nie	nie
internetová kaviareň	ano/nie	nie	nie
pokrytie signálom Orange	%	100 %	100 %
pokrytie signálom T-mobile	%	100 %	100 %
pokrytie signálom O2, 4ka	%	100 %	100 %
verejné studne	počet	nie	nie
pramene pitnej vody	počet	1	1
vodojemy	počet/objem	áno	áno
skládky TKO	ano/nie	Námestovo	Námestovo
separovaný zber	ano/nie	áno	áno
zberný dvor pre separovaný zber	ano/nie	áno	áno
kompostovisko	ano/nie	áno	áno
cintorín	počet	1	1
dom smútku	počet	1	1

Zdroj: OcÚ Lokca, 2014

Zásobovanie pitnou vodou

Obec Lokca je zásobovaná z Oravského skupinového vodovodu z vodných zdrojov nachádzajúcich sa v okolí obce a to v údolí nad hrebeňom Budína. Sú to prameň Pod horou, Domášny potok a tri pramene s napojením do vodojemu s objemom 2 x 150 m³. Poľnohospodárske družstvo má svoj vodojem – 30 m³.

Objekty a zástavba rodinnými domami nachádzajúce sa na území obce sú zásobované aj vodou z vlastných vodných zdrojov - studní. Rozvodnú sieť v obci tvoria vodovodné potrubia DN 150, 100 resp. DN 80 mm. Sieť je čiastočne zokruhovaná. Rozvojové zámery uvažujú so zásobovaním pitnou vodou z existujúcich rozvodov pitnej vody DN 100. Spôsob zásobovania jednotlivých rozvojových zámerov pitnou vodou bude upresnený v podrobnejších stupňoch Projektovej dokumentácie. V rozvojových zámeroch sa navrhuje rozvod vody z rúr PVC DN 100. Na vodovodnej sieti budú osadené požiarne hydranty, ktoré budú slúžiť aj ako odkaľovače, alebo odvzdušňovače. Trasy vodovodných potrubí sú navrhnuté vo verejných komunikáciách a ich výstavba by mala prebiehať súčasne so stavbami a v predstihu pre výstavbu jednotlivých objektov.

V lokalite Agrofarmy budú navrhované objekty zásobované z vlastného zdroja – studne. V súčasnosti nie je pre lokalitu zriadená akumulácia v 2x150 m³ vodojeme a v PD je vodojem s objemom 30 m³.

Nasledujúca tabuľka prezentuje vybavenosť bytov a domácností.

Domový fond - vodovod		
typ vodovodu	počet	podiel (%)
v dome - z verejnej siete	606	97,58
v dome - vlastná	10	1,61
mimo domu - z verejnej siete	1	0,16
mimo domu - vlastná	0	0,00
bez prípojky	2	0,32
nezistený	2	0,32
Domy spolu	621	

Zdroj: Štatistický úrad SR, SOBD 2021



Ochranné pásma

- ochranné pásmo vodovodov a kanalizácií v zmysle §19 zákona č. 442/2002 Z. z. v znení neskorších predpisov: do priemeru DN 500 **1,5 m** na obidve strany od pôdorysného okraja potrubia, priemeru DN500 a viac **2,5 m** na obidve strany od pôdorysného okraja potrubia (navrhované potrubia)

Odvádzanie a zneškodňovanie odpadových vôd

V obci je vybudovaná verejná splašková kanalizácia s ČOV (94,85 %). Staršie objekty v okrajových častiach majú vlastné žumpy, ktoré častokrát nevyhovujú technickým normám. Kanalizácia je v obci budovaná ako splašková. Všetky gravitačné kanalizačné stoky sú budované z PVC profilu DN 300. Trasy stok smerovo sledujú cestné komunikácie. Pri križovaní stokovej siete s ostatnými inžinierskymi sieťami, sú stokové siete umiestnené v ocelevej chráničke. Súčasne s budovaním kanalizačnej siete boli vybudované aj prípojky k jednotlivým objektom. Prípojky sú budované profilu DN 200. Opatrenie bolo financované z prostriedkov EÚ.

Až 589 domov bolo napojených na verejnú kanalizačnú sieť (94,85 %). Vybudovaný septik, prípadne žumpu malo 22 domov, čo predstavuje 3,54 % domov.

Domový fond - kanalizácia

typ kanalizácie	počet	podiel (%)
septik, žumpa	22	3,54
prípojka na kanalizačnú sieť	589	94,85
domáca čistička odpadových vôd	0	0,00
bez kanalizácie	8	1,29
nezistený	2	0,32
Domy spolu	621	

Zdroj: Štatistický úrad SR, SOBD 2021

Ochranné pásma

- ochranné pásmo vodovodov a kanalizácií v zmysle §19 zákona č. 442/2002 Z. z. v znení neskorších predpisov: do priemeru DN 500 **1,5 m** na obidve strany od pôdorysného okraja potrubia, priemeru DN500 a viac **2,5 m** na obidve strany od pôdorysného okraja potrubia (navrhované potrubia)

Elektrická rozvodná sieť

Obec je v rámci okresu Námestovo zásobovaná elektrickou energiou linkami 110 kV VVN elektrickej energie a to vedením Námestovo – Dolný Kubín - Ružomberok. V Ružomberku je rozvodňa VVNM/VN, odkiaľ vedú zásobovacie zariadenia VN 22 kV lúčovite do jednotlivých sídelných útvarov a k väčším odberateľom.

Sieť pri súčasnom odbere pracuje spoľahlivo a dodáva potrebný výkon bez väčších úbytkov napätia. Vzdušné vedenie 22 kV, prechádzajúce do obce od mesta Dolný Kubín sa postupne dostáva do zastavaného územia obce. Juhovýchodným okrajom obce (východne a severne od exist. zástavby, poza vodné toky Bielej Oravy a Hruštinky) prechádza 22 kV vedenie. Z VN vedenia sú v smere do obce prevedené VN prípojky, na ktoré sú napojené vonkajšie 22/0,4 kV transformačné stanice, zabezpečujúce cez sekundárne rozvody Nn 380/220 V odber elektrickej energie.

Prehľad exist. transformátorových staníc (TS)

Názov	typ	transformátor (kVA)	vlastník
TS 01 – Záhumenica	2-stĺpová	160	SSE
TS 02 – Pri SEZ	-stĺpová	400	SSE
TS 03 – Pod PD	2-stĺpová	100	PD
TS 04 – PD	oceľový stožiar	160	SSE
TS 05 – SEZ	vstavaná	2x1000	OBEC
TS 06 – Vyšný koniec	2-stĺpová	400	SSE
TS 07 – ZŠ	4-stĺpová	400	SSE
TS 08 – Stred	oceľový stožiar	160	SSE
TS 09 – UNZ	oceľový stožiar	250	SSE
TS 10 – Polianka	oceľový stožiar	160	SSE



TS 11 – TJ	oceľový stožiar	50	SSE
TS 12 – Lán	kiosková	400	SSE
ÚPO Lokca			

NN vzdušné vedenie je v dobrom stave. Vedenie je realizované na betónových a drevených podperných bodoch. Vedenia sú teda prevažne vzdušné, u TS 05, TS06 a TS12 je čiastočne v zemnom VN kábli. Celkovo je v obci vybudovaných 12 transformátorových staníc. Hlavné vetvy vzdušného vedenia sú vedené pozdĺž hlavnej cesty, v súbehu s telefónnym vedením a vedením obecného rozhlasu. Rozvádzače NN umiestnené na stožiarových trafostaniciach vyhovujú požiadavkám pre zásobovanie elektrickou energiou. Podzemné káblové rozvody sú v obci realizované v malej miere. Len niektoré prípojky k rodinným domom sú vedené káblovým vedením v zemi. Pri výstavbe stavebných objektov a inžinierskych sietí treba toto rešpektovať.

Ochranné pásma

- ochranné pásmo vonkajšieho nadzemného elektrického vedenia v zmysle zákona č. 656/2004 Z. z., § 36 vymedzené zvislými rovinami po oboch stranách vedenia vo vodorovnej vzdialenosti meranej kolmo na vedenie od krajného vodiča pri napätí:
 - od 1 kV do 35 kV vrátane: 1. pre vodiče bez izolácie 10 m, v súvislých lesných priesekoch 7 m,
 - pre vodiče so základnou izoláciou 4 m, v súvislých lesných priesekoch 2 m, 3. pre zavesené káblové vedenie 1 m
 - od 35 kV do 110 kV vrátane 15 m
 - od 220 kV do 400 kV vrátane 25 m
- v ochrannom pásme vonkajšieho nadzemného elektrického vedenia a pod elektrickým vedením je zakázané:
 - zriaďovať stavby, konštrukcie a skládky
 - vysádzať a pestovať trvalé porasty s výškou presahujúcou 3 m
 - vysádzať a pestovať trvalé porasty s výškou presahujúcou 3 m vo vzdialenosti 2 m od krajného vodiča vzdušného vedenia s jednoduchou izoláciou
 - uskladňovať ľahko horľavé alebo výbušné látky
 - vykonávať činnosti ohrozujúce bezpečnosť osôb a majetku
 - vykonávať činnosti ohrozujúce elektrické vedenie a bezpečnosť a spoľahlivosť prevádzky sústavy
 - vysádzať a pestovať trvalé porasty s výškou presahujúcou 3 m vo vzdialenosti presahujúcej 5 m od krajného vodiča vzdušného vedenia možno len vtedy, ak je zabezpečené, že tieto porasty pri páde nemôžu poškodiť vodiče vzdušného vedenia
- vlastník pozemku je povinný umožniť prevádzkovateľovi vonkajšieho nadzemného elektrického vedenia prístup a prízjazd k vedeniu a na tento účel umožniť prevádzkovateľovi udržiavať voľný pruh pozemkov (bezlesie) v šírke 4 m po oboch stranách vonkajšieho nadzemného elektrického vedenia (táto vzdialenosť sa vymedzuje od dotyku kolmice spustenej z vonkajšej strany nadzemného elektrického vedenia na vodorovnú rovinu ukotvenia podporného bodu)
- ochranné pásmo zaveseného káblového vedenia v zmysle zákona č. 656/2004 Z. z., § 36 vymedzené zvislými rovinami po oboch stranách vedenia vo vodorovnej vzdialenosti meranej kolmo na vedenie od krajného vodiča pri napätí od 35 kV do 110 kV vrátane je 2 m
- ochranné pásmo vonkajšieho podzemného elektrického vedenia v zmysle zákona č. 656/2004 Z. z., § 36 vymedzené zvislými rovinami po oboch stranách krajných káblov vedenia vo vodorovnej vzdialenosti meranej kolmo na toto vedenie od krajného kábla:
 - 1 m pri napätí do 110 kV vrátane vedenia riadiacej regulačnej a zabezpečovacej techniky
 - 3 m pri napätí nad 110 kV
- v ochrannom pásme vonkajšieho podzemného elektrického vedenia a nad týmto vedením je zakázané:
 - zriaďovať stavby, konštrukcie, skládky, vysádzať trvalé porasty a používať osobitne ťažné mechanizmy
 - vykonávať bez predchádzajúceho súhlasu prevádzkovateľa elektrického vedenia zemné práce a iné činnosti, ktoré by mohli ohroziť elektrické vedenie, spoľahlivosť a bezpečnosť prevádzky, prípadne sťažiť prístup k elektrickému vedeniu
- ochranné pásmo elektrickej stanice vonkajšieho vyhotovenia v zmysle zákona č. 656/2004 Z. z., § 36:
 - s napätím 110 kV a viac je vymedzené zvislými rovinami, ktoré sú vedené vo vodorovnej vzdialenosti 30 m kolmo na oplotenie alebo na hranicu objektu elektrickej stanice
 - s napätím do 110 kV je vymedzené zvislými rovinami, ktoré sú vedené vo vodorovnej vzdialenosti 10 m kolmo na oplotenie alebo na hranicu objektu elektrickej stanice
 - s vnútorným vyhotovením je vymedzené oplotením alebo obostavanou hranicou objektu elektrickej stanice, pričom musí byť zabezpečený prístup do elektrickej stanice na výmenu technologických zariadení
- v ochrannom pásme elektrickej stanice je zakázané vykonávať činnosti, pri ktorých je ohrozená bezpečnosť osôb, majetku a spoľahlivosť a bezpečnosť prevádzky elektrickej stanice (ÚPD M.,2008).

Zásobovanie plynom

Zásobovanie obce Lokca zemným plynom je plánované z Regulačnej stanice v obci Lokca RS 3100/2/1 s výkonom 3100 m³.h⁻¹ s výstupným tlakom 400 kPa do STL plynovodov z PE o PN 400 kPa. RS Lokca bude pripojená VTL plynovou prípojkou D 80 PN 40 na plánovaný VTL plynovod DN 200 PN 40 vybudovať z KÚ Vavrečka po RS Krušetnica. RS Lokca a STL plynovod PE D 160 bude zároveň zásobovať obec Vasil'ov, Babín, Hruštín. Obec Lokca sa postupne napojí na spoločný STL plynovod PE D 160, ktorý sa vybuduje od RS Lokca a bude vedený cez obec v št. ceste smerom na Babín a Hruštín.



Bude prechádzať obcou v súbehu štátnej komunikácie smerom na Dolný Kubín. Rozvody plynu v obci budú vybudované z materiálu PE v 3 etapách, budú vedené vo verejných komunikáciách a pozemkoch obce, STL plynové prípojky budú ukončené HUP na hranici odberateľa v skrini spoločne s regulátorom a meraním spotreby plynu (ÚPO Lokca, 2007, 2017, 2023, 2024).

Domový fond - zásobovanie plynom		
plynofikácia	počet	podiel (%)
áno	0	0,00
nie	619	99,68
nezistené	2	0,32
Domy spolu	621	

Zdroj: Štatistický úrad SR, SOBD 2021

Zásobovanie teplom

V riešenom území je vzhľadom na prevažný spôsob využívania územia (bývanie) logicky predurčený aj spôsob zásobovania teplom. Územie je z pohľadu zásobovania teplom riešené kombinovaným spôsobom. Hlavný spôsob zásobovania sú lokálne zdroje tepla na pevné palivo - prevažne na atmosferické spaľovanie drevnej hmoty. Druhé najčastejšie využitie zdroja tepla je elektrické vykurovanie (priamoohrevné, akumulčné). Ďalšími zdrojmi energie sú v zanedbateľnej miere slnečné kolektory (najmä podpora prípravy TUV), propán (najmä technologické účely – varenie). Väčšina objektov má inštalovaný kombinovaný spôsob vykurovania, najčastejšie v kombinácii zdroja tepla kotol na drevo / elektrické vykurovanie. Uvedené kombinácie sú riešené pre vykurovanie aj pre ohrev TUV.

Miestny rozhlas

Rozhlasová ústredňa je umiestnená v budove obecného úradu. Od budovy OU je rozvod vedený na stĺpoch verejného osvetlenia, na ktorých sú upevnené reproduktory. Vedenie miestneho rozhlasu je vedené pozdĺž miestnych komunikácií, väčšinou súbežne s telefónnym vedením a vedením NN. Pôvodné rozvody sa ponechajú a pre nové zastavané časti sa vybuduje nové vedenie miestneho rozhlasu. Vedenie sa uloží v zemi a pre umiestnenie reproduktorov sa využijú osvetľovacie stožiare, alternatíva je bezdrôtový rozhlas.

Televízia

V obci je príjem televízneho signálu Slovenskej televízie zabezpečovaný televíznym prekrývačom DVB. Signál ku koncesionárom sa dostáva na kvalitnej digitálnej úrovni. Kvalitný príjem signálu je možný zriadením kábelovej televízie s prijímacím zariadením, ktorú nemá obec vybudovanú.

Telekomunikácie

Prívod telefónnych liniek je optickým káblom popri ceste z TU v Námestove. Digitálna TÚ obce je v budove obecného úradu. Miestne rozvody sú prevedené metalickými káblami uloženými v zemi vedľa miestnych komunikácií. Okrajové časti mimo kábel siete sú napojené vzdušnými rozvodmi závesnými káblami (ÚPO Lokca, 2007, s.55).

Mobilní operátori telekomunikačných systémov T-Mobile, Orange a O2 Telefonica Slovensko má stav pokrytia v danej oblasti jedine pre služby siete GSM/GPRS ešte prostredníctvom technológie prvej generácie (1G) s využívaním systémov AMPS, TACS a čiastočne druhej generácie (2G a 3G) v centrálnej časti obce. Rýchly internet, systém EDGE/Super Speed (2,5G), resp. nadstavba (3G) HSDPA/UMTS ktorá umožňuje maximálne prenosové rýchlosti pre sťahovanie dát z internetu do hodnoty 3,6 Mb/s. Pripojenie cez optickú linku priamo ku účastníkom telekomunikačných služieb u všetkých mobilných operátorov je pre riešené územie v súčasnom období nedostupná. Dátové služby sú poskytované prostredníctvom Verejnej dátovej siete (VDS) T-mobile. Nové trasy miestnych telekomunikačných káblov pre rozvojové lokality je potrebné viesť po oboch stranách obslužných komunikácií v koridoroch pre inžinierske siete v zmysle platných STN. Body napojenia pre telefónne prípojky novej bytovej výstavby a občianskej vybavenosti budú určené v podmienkach pri začatí územného konania pre konkrétnu lokalitu. Telefónna ústredňa má kapacitu na rozšírenie počtu účastníkov v novej IBV, v novej občianskej vybavenosti a v novej výrobe.



Pošta – V obci sa nachádza prevádzka Slovenskej pošty, ktorá sídli v budove obecného úradu.

Ochranné pásma

ochranné pásma telekomunikačných vedení, zariadení a objektov verejnej telekomunikačnej siete v zmysle Zákona o elektronických komunikáciách č. 610/2003 Z. z. v znení neskorších predpisov (ÚPD M.,2008).

Verejné osvetlenie

Osvetlenie ciest, komunikácií a verejných priestranstiev je vybudované led svietidlami, ktoré sú pomocou výložníkov uchytené na podperných bodoch vzdušnej sekundárnej siete NN. Rozvod medzi svietidlami je vodičom AlFe, ktorý slúži ako fáza VO vzdušnej sekundárnej siete nn. Ovládanie VO je centrálné prostredníctvom impulzných káblov z RVO pri transformátorových staniciach. Pre navrhovanú výstavbu je potrebné budovať verejné osvetlenie led svietidlami, ktoré budú upevnené na osvetľovacích stožiaroch. Rozvod medzi svietidlami bude káblom CYKY 4B x 10 mm², uloženým v zemi. Ovládanie navrhovaného osvetlenia napojiť pomocou impulzného kábla na centrálny impulz VO obce Lokca.

Ochrana pred povodňami a správa povodí

Na toku Biela Orava v rámci k. ú. Lokca nie sú vybudované ochranné hrádze ani žiadne iné protipovodňové opatrenia. V intraviláne obce Lokca je pre navrhované zámery, potrebné hľadať riešenia na ochranu územia pred veľkými vodami z okolitej poľnohospodárskej pôdy a zo svahov Magury. Pre zabezpečenie tejto požiadavky je nevyhnutné dodržať nasledovné zásady: pôdny kryt chrániť pred vodnou eróziou uplatnením protieróznych pôdoochranných a lesotechnických opatrení, zabezpečiť realizáciu povrchových protieróznych priekop zachytávajúcich prívalové vody, zabezpečiť koryto vodného toku proti zosunom pôdy, zvýšiť úroveň starostlivosti o odvádzanie dažďových vôd z územia obce, neupravené úseky vodných tokov riešiť s cieľom ochrany intravilánu pred veľkými vodami na Q100 a orné pôdy pre Q20, pretože náhodilé zaplavenie je ekologicko-produkčne žiaduce, pri výstavbe je potrebné zachovať ochranné pásma pozdĺž tokov 5 m od brehovej čiary, zriaďovanie ochranných pásiem je právne zabezpečené zákonom o vodách c. 364/2004 Z.z. a vyhláškou MŽP SR c. 398/2002 Z.z.. Pri jednotlivých úpravách tokov sa navrhuje v rámci riešenia zachovať prírodný charakter koryta a brehových porastov so snahou zabezpečenia funkčnosti a skvalitnenia životného prostredia. Na toku je potrebné zabezpečiť pravidelné odstraňovanie nánosov, opravy poškodených brehov a ošetrovanie brehových porastov.

Ochranné pásma

- obojstranné ochranné pásmo pobrežných pozemkov v zmysle ustanovení §49 zákona č. 364/2004 o vodách: **10 m** od vzdušnej päty, respektíve brehovej čiary miestnych tokov z dôvodov vykonávania činnosti správcu toku. Do tohto územia nie je možné umiestňovať technickú infraštruktúru, žiadame pevné stavby ani súvislú vzrastlú zeleň. Toto územie nie je možné poľnohospodársky obhospodarovať. Musí byť zachovaný prístup mechanizácie správcu vodného toku a povodia k pobrežným pozemkom z dôvodu údržby a kontroly. Všetky prípadné križovania inžinierskych sietí s vodným tokom musia byť riešené podľa STN 73 6822 – Križovanie a súběhy vedení s vodnými tokmi a akékoľvek stavebné aktivity v ochrannom pásme tokov musia byť prerokované so správcou toku a povodia.

Pri návrhu investícií je potrebné rešpektovať ustanovenia § 49 zákona č. 364/2004 Z. z. vodách a vyhlášky č. 211/2005 Z. z.. Všetky prípadné križovania inžinierskych sietí s vodnými tokmi musia byť riešené podľa STN 73 6822 „Križovania a súběhy vedení s vodnými tokmi“. (ÚPD M.,2008).

Civilná ochrana obyvateľstva

V obci v súčasnosti nie sú vybudované nijaké väčšie špeciálne zariadenia v súvislosti s civilnou ochranou. Ukrytie obyvateľov je riešené formou jednoduchých úkrytov budovaných svojpomocne. Väčšia časť objektov v obci je podpivničená, pivničné priestory slúžia pre ukrytie obyvateľstva. V rámci navrhovaných rozvojových plôch určených pre obytnú výstavbu sa ukrytie obyvateľstva bude riešiť v pivničných priestoroch obytných objektov, príp. zariadení občianskej vybavenosti.

Požiarina ochrana

V obci sa nachádza požiarne zbrojnica v správe obce Lokca. Obec má vybudovanú verejnú vodovodnú sieť. Na hlavné potrubia sú napojené uličné rozvody. Priestorová štruktúra a dimenzie komunikácií zabezpečujú dobrú dostupnosť pre zásahové vozidlá požiarnej ochrany. Zásobovanie nových rozvojových plôch požiarinou vodou sa navrhuje riešiť z miestnej verejnej vodovodnej siete. Príjazd pre požiarne vozidlá, v rozvojovom zámerech bude zabezpečený po spevnených komunikáciách šírky minimálne 3,5 m (čím sa dosiahne požadovaná minimálna šírka 3 m v zmysle § 82 vyhl. MV SR c. 94/2004 Z.z.). Obec v súčasnosti nemá vybudované požiarne hydranty. Na hlavné vodovodné potrubia



môžu byť v budúcnosti napojené uličné rozvody s osadenými protipožiarnymi hydrantmi. Sídlo požiarnej stanice jednotky ZPO pre obec Lokca je situované v okresnom meste Námestovo. V prípade väčšieho požiaru je najbližšia zásahová jednotka s dojazdom do 20 minút. Obec má činný dobrovoľný hasičský zbor.

Odvádzanie dažďových vôd

V obci nie je vybudovaná samostatná dažďová kanalizácia. Obec Lokca má vybudované provizórne ochranné technické zariadenie pre odvádzanie dažďových povrchových vôd a to otvorené rigoly pozdĺž miestnych komunikácií s pokrytím cca. 30 %. Dažďové vody stekajúce z vyššie položených terénov širšieho okolia obce, i v samotnej obci sú zachytávané systémom týchto odvodňovacích rigolov a následne odvádzané do recipientu potoka Lokca.

Cintoríny

Pochovávanie na území obce Lokca sa realizuje len na cintoríne. V obci Lokca sa územie akceptuje ako jeden pochovávaci obvod. Nachádza sa tu 1 cintorín nad miestnym kostolom. Plocha cintorína je v rozmere cca. 120 x 80 m. Voľná plocha predstavuje cca. 20 x 30 m v hornej časti cintorína.

Do priestorov cintorínov sa navrhuje umiestnenie kontajnerov menšieho typu, s ktorým by neboli problémy pri odvoze (využitie traktora). V cintoríne sa odporúča realizovať výsadba estetickej parkovej zelene a rekonštrukciu a dostavba chodníkov. Obec neplánuje rozšírenie plochy cintorína.

Ochranné pásmo

- ochranné pásmo cintorína (pohrebiska) v zmysle Zákona č. 470/2005 Z. z. o pohrebníctve a o zmene a doplnení zákona č. 455/1991 Zb. o živnostenskom podnikaní v znení neskorších predpisov – 50 m – v ochrannom pásme sa nesmú povoľovať ani umiestňovať budovy – šírka ochranného pásma pohrebiska 50 m sa nevyžaduje pre pohrebiská zriadené pred nadobudnutím účinnosti zákona č. 470/2005 Z. z. t.j. pred 1.11.2005 (ÚPD M.,2008).

2.4. DOPRAVA

Modernizáciou a rozvojom dopravnej infraštruktúry v obci a jej okolí dochádza k vytváraniu vhodných podmienok na kvalitný život jej obyvateľov. Rovnako vzrastajú možnosti na príliv investícií, ktoré si nevyhnutne vyžadujú kvalitnú cestnú sieť. Z hľadiska enviromentálneho dochádza prvotne k negatívnym účinkom (napr. záber pôdy), druhotne však, po jej uvedení do prevádzky, prispieva k znižovaniu negatívnych vplyvov dopravy na životné prostredie. Kvalitnejšie technické parametre ciest prispievajú k plynulosti dopravy, tie isté úseky sú prekonávané za kratší čas, čím sa skracaie jazdná doba.

Štátne komunikácie

Základný komunikačný systém obce predstavuje cesta prvej triedy I/78. Ako cesta pre vonkajšiu dopravu by sa mala podľa štúdie spracovanej pre Slovenskú správu ciest, cesta I/78 preložiť do trasy, ktorá obíde obec po jej južnej a východnej strane. Preložka cesty I/78 bude potom plniť funkciu komunikácie pre tranzitnú dopravu a dnešnej ceste prechádzajúcej obcou zostane funkcia hlavnej zbernej komunikácie obce. Druhou významnou komunikáciou, ktorá však prechádza iba okrajom osídlenia na severe a slúži hlavne tranzitnej doprave, je cesta II/520. Jej poloha i funkcia zostane aj vo výhľade zachovaná, s jej preložením sa neuvažuje. Organizácia vnútornej dopravy bude založená na vytvorení „okruhu“ zberných komunikácií napojených na obe cesty I/78 i II/520 a na vytvorení siete komunikácií podľa organizovaných podľa dôležitosti. „Okruh“ bude rozvádzať dopravu sieť obslužných komunikácií zabezpečujúcich prístup ku všetkým objektom vyžadujúcim obsluhu. Najbližšia obec v severovýchodnom smere je Ťapešovo, od obce je vzdialená 1,5 km po ceste I. triedy. Smerom na juhozápad je najbližšou obcou Vasil'ov a je vzdialená 3 km. Cestný dopravný systém sprostredkúva dopravné vzťahy, ktoré svojou úrovňou a dopravným významom presahujú sídelnú úroveň. Priemet týchto dopravných vzťahov do územia možno hodnotiť z pohľadu väzieb širšieho územia k sídlu. Cesta I/78 bola v pri prechode obcou klasifikovaná ako komunikácia funkčnej triedy B1 s funkciou dopravno-obslužnou. Po vybudovaní preložky by mala jej funkčná úroveň klesnúť o triedu nižšie, na triedu B2. Ako funkčná trieda bol klasifikovaný aj prietah cesty II/520. „Zberný okruh“ tvorený ulicami C1, C2, C3 a D je zaradený do triedy B3.



Miestne komunikácie

Miestne komunikácie majú prevažne živičný kryt. Celková dĺžka miestnych komunikácií je 13,9 km. Tieto dopĺňa sieť prístupových komunikácií. Smerové vedenie a šírkové usporiadanie týchto komunikácií nie vždy zodpovedá STN 736110, čo je do istej miery ovplyvnené aj existujúcou zástavbou. Odvodnenie týchto ciest je riešené do príľahlej zelene alebo priekop. Základný komunikačný systém miestnych komunikácií obce Lokca dopĺňajú komunikácie nižších funkčných tried. Tieto vytvárajú v sídle sieť priečných a pozdĺžnych prepojení. Dopravnourbanistický význam prvkov zonálnej komunikačnej štruktúry nepresahuje úroveň upokojených komunikácií funkčnej triedy D1. Charakterizujúcou vlastnosťou týchto komunikácií je realizácia dopravných vzťahov pešej a automobilovej dopravy na spoločnom dopravnom priestore. Šírkové parametre spevnených komunikácií sú hodnotené šírkou ich koruny. V bežnom profile tieto dosahujú šírku 6,5 - 7,5 m. Dopravný význam týchto komunikácií spočíva v prístupovej funkcii a pohybe výlučne zdrojovej a cieľovej dopravy. Postupnou urbanizáciou územia pozdĺž historicky založených ulíc sa vytvorila bloková zástavba umožňujúca len obmedzenú obsluhu nezastavaných priestorov. Potenciálne rozvojové smery sú orientované do nezastavaných prieluk a jestvujúcich dopravných prepojení.

Hromadná doprava

Hromadná preprava osôb je v súčasnosti, v Lokci zabezpečovaná Slovenskou autobusovou dopravou, Námestovo, a.s.. Obcou prechádzajú linky umožňujúce spojenie s najbližšími (Oravská Lesná, Novot', Krušetnica, Breza, Námestovo, Hruštín atď.), ale aj vzdialenejšími sídlami ako sú Tvrdošín, Nižná, Dolný Kubín, Kral'ovany. Linky sa pohybujú po ceste I/78 a v obci majú dve zastávky, pričom v centre majú vybudovanú "autobusovú stanicu". Lokalizácia „stanice“ vyhovuje, ale jej prevádzka nie je z pohľadu bezpečnosti dopravy v poriadku. Kolízne body, ktoré vznikajú pri ľavom odbočovaní autobusov zvyšujú možnosť konfliktu a celému priestoru „stanice“, ktorá je tesne za križovatkou dávajú prívlastok „nebezpečný“. V obci sú vybudované 3 zastávky SAD.

Železničná doprava

Obec Lokca nie je napojená na sieť železničných tratí SR. V železničnej doprave je región dostupný prostredníctvom železničnej stanice v meste Trstená, kadiaľ prechádza trať č. 181. Ide o trať II. kategórie v hierarchii železničnej siete Slovenska (ŽSR).

Doprava pešia a cyklistická

Pešia doprava vyplýva z celkového riešenia prostredia. Pozdĺž obslužných komunikácií v jestvujúcej zástavbe niesú všade vybudované chodníky. Celková dĺžka vybudovaných chodníkov je cca. 1 km (pozdĺž cesty I/78), čo predstavuje cca. 15 % pokrytie. Pri komunikáciách navrhovaných do ukl'udnených obytných ulíc nie je nutné realizovanie samostatných peších trás, nakoľko sa charakter týchto trás vyznačuje zmiešanou pešou i motorovou dopravou so zabezpečením prednosti pre peších, čo bude zdôraznené dopravným značením. Vzhľadom na skutočnosť, že intenzita dopravy v prípade cesty I/78 a už presahuje hodnotu 1 200 voz/24 h. (prípustné množstvo pre životné prostredie) je nevyhnutné rátať so segregáciou chodcov a doplniť vybudované úseky v súvislý chodník, v dĺžke zodpovedajúcej dĺžke cesty prechádzajúcej zastavanou časťou obce. Podľa stanoviska OÚ pre cestnú dopravu Dolný Kubín, na ceste II/520 (Oravská Lesná – Suchá Hora) sa počíta s obnovením cestného pripojenia regiónov Oravy a Kysúc, realizáciou stavby „Preložka cesty II/520 Nová Bystrica – Oravská Lesná“ , očakáva nadregionálny charakter dopravy. Je predpoklad, že premávka na ceste II/520 vzrastie, taktiež vzrastú negatívne vplyvy dopravy – zvýšenie dopravnej intenzity, zníženie dopravnej bezpečnosti, hluk, znečistenie, otrasy. Preto navrhujeme, aby boli dostatočne vybudované bezpečnostné zariadenia - chodníky pri ceste II/520, v celom úseku medzi obcou Lokca a časťou obce - Polianka, a pri ceste I/78 (Oravský Podzámok – Or. Podhora), v súčasnosti prechádzajúcej stredom obce, v celom prejazdnom úseku cez obec, ako aj v úseku mimo obce, výhľadovo vymedzených ÚP pre rozšírenie IBV. Chodníky by sa mali vybudovať aj v priestore autobusových zastávok, tak aby uľahčili výstup a nástup cestujúcich. Samostatné pešie komunikácie budú budované iba vo vonkajších priestoroch okolo vybavenosti, resp. na jej vzájomné spojenie (ÚPO Lokca, 2007, 2017, 2023, 2024).

Podiel bicyklovej dopravy z pohľadu celkovej dopravnej práce a z pohľadu nemotorovej dopravy nie je v obci Lokca rozhodujúci a nedosahuje podiel sídiel so zavedeným systémom bicyklovej dopravy (cca. 10 – 20% - ný podiel na celkovej dopravnej práci), ale aj napriek tomu patrí medzi významné spôsoby dopravnej obsluhy. Konfigurácia terénu, rozmiestnenie urbanistických prvkov (bývanie, vybavenosť) v obci dáva predpoklady k významnejšiemu postaveniu bicyklovej dopravy, ako jedného zo základných



vnútrošídlných dopravných systémov. Dopravnourbanistické i technické podmienky v sídle sa dajú hodnotiť priaznivo a dávajú veľké predpoklady na rozvoj tohto ekologicky najefektívnejšieho druhu dopravy. Okrem ciest pre motorovú dopravu obcou prechádzajú aj cykloturistické trasy ako trasa „Oravská cyklomagistrála“ spájajúca Kysuce s Oravou a trasa „Na Kubínsku hoľu“. Trasa je vedená po ceste II/520, od Oravskej Lesnej a pokračuje až do Námestova, je evidovaná ako stredne náročná. V priestore obce sa na ňu napája trasa „Na Kubínsku hoľu“, ktorá je vedená po ceste I/78, od Dolného Kubína a ktorej náročnosť zodpovedá stupňu „expert“, aj keď v priestore obce nie je jej náročnosť vysoká, zodpovedá stupňu trasy vhodnej pre rekreačné využitie. V oboch prípadoch sa cyklisti pohybujú po vozovke, ako účastníci cestnej premávky. Tento stav by nemal byť trvalým, bude potrebné ho zmeniť a perspektívne s narastajúcou intenzitou dopravy, uvažovať s fyzickým oddelením cyklistov od dopravy motorovej, hlavne na ceste I/78 (ÚPO Lokca, 2007, 2017, 2023, 2024).

Parkovanie

Statická doprava v sebe zahŕňa nielen umiestnenie vozidla mimo jazdné pruhy komunikácie po dobu návštevy, nákupu (krátkodobé parkovanie, do 2 hod.), či zamestnania (parkovanie dlhodobé, nad 2 hod., v obci zastúpené pomenej vzhľadom na skutočnosť, že hlavný pracovný trh sa nachádza mimo územia obce), ale aj v čase kedy sa vozidlo nepoužíva (odstavenie vozidla). Parkovanie v obci je v súčasnosti organizované v dvoch formách, jednou je parkovanie mimo jazdných pruhov, ale na vozovke, druhou je parkovanie na vyhradených parkovacích plochách (obecný úrad, obchodné jednotky, futbalové ihrisko, cintorín, základná škola). Odstavenie vozidiel sa zabezpečuje, v prípade individuálnej bytovej zástavby na vlastnom pozemku, buď v jednotlivito stojacich, alebo vstavaných garážach, alebo mimo vlastného pozemku.

Súčasná kapacita parkovísk v centrálnej časti Lokci:

Parkovisko Oclú	cca. 10
námestie	cca. 40
parkovisko Obchodné jednotky	cca. 30
parkovisko športová infraštruktúra	cca. 20
cintorín	cca. 10
HBV	cca. 5
školsťvo	cca. 25
kultúrna infraštruktúra	cca. 8

Letecká doprava

Najbližším letiskom je letisko v Žiline. Od obce je vzdialené 77 km. Letisko Žilina je verejné medzinárodné letisko pre leteckú dopravu. Služi pre región severozápadného Slovenska s približne 1,2 mil. obyvateľov. Letisko Žilina je využívané pre leteckú dopravu slovenských a zahraničných leteckých spoločností, lety firemných a súkromných lietadiel, letecký výcvik a športové lietanie, sanitné lety, špeciálne letecké práce a činnosť letectva Armády SR. Obchodné využitie, zabezpečenie prevádzkových služieb a technickú obsluhu letiska Žilina vykonáva Letisková spoločnosť Žilina, akciová spoločnosť, ktorá je prevádzkovateľom letiska.

2.5. ŽIVOTNÉ PROSTREDIE

Zákon NR SR č. 543/2002 Z.z. o ochrane prírody a krajiny (v znení č. r1/c48/2003 Z. z., 525/2003 Z. z., 205/2004 Z. z., 364/2004 Z. z., 587/2004 Z. z., 15/2005 Z. z., 479/2005 Z. z., 24/2006 Z. z., 359/2007 Z. z., 454/2007 Z. z., 515/2008 Z. z., 117/2010 Z. z., 145/2010 Z. z., 408/2011 Z. z., 180/2013 Z. z., 207/2013 Z. z., 311/2013 Z. z., 506/2013 Z. z., 35/2014 Z. z., 198/2014 Z. z., 314/2014 Z. z., 324/2014 Z. z., 91/2016 Z. z., 125/2016 Z. z., 240/2017 Z. z., 177/2018 Z. z., 284/2018 Z. z., 310/2018 Z. z., 150/2019 Z. z., 221/2019 Z. z., 356/2019 Z. z., 356/2019 Z. z., 74/2020 Z. z., 6/2022 Z. z., 377/2022 Z. z.) legislatívnu formou zabezpečuje zachovanie rozmanitosti podmienok a foriem života na Zemi, vytvorenie podmienok na trvalé udržanie, obnovovanie a racionálne využívanie prírodných zdrojov, záchranu prírodného dedičstva, charakteristického vzhľadu krajiny a udržanie ekologickej stability. Vymedzuje územnú a druhovú ochranu a ochranu drevín.

Katastrálne územie obce Lokca tvorí z hľadiska prírodných hodnôt a ekologickej stability krajiny štyri zhruba homogénne pásma. Prvým je kompaktné pásmo ornej pôdy, vodné plochy zastúpené riekou



Biela Orava na severozápadnom okraji katastra, pásmo prevažne smrekových lesov v južnej a severnej časti územia a pásmo obytnej zóny obce.

Obec v hierarchii predstavuje najnižší, ale základný prvok ochrany prírody. Potreba naplňať enviromentálne ciele vyplýva aj zo samotnej alokácie obce. Zákon NR SR č. 543/2002 Z.z. o ochrane prírody a krajiny v znení n. predpisov legislatívnou formou zabezpečuje zachovanie rozmanitosti podmienok a foriem života na zemi, vytvorenie podmienok na trvalé udržanie, obnovovanie a racionálne využívanie prírodných zdrojov, záchranu prírodného dedičstva, charakteristického vzhľadu krajiny a udržanie ekologickej stability. Vymedzuje územnú a druhovú ochranu a ochranu drevín.

Región Oravy bol v minulosti známy viacerými veľkými priemyselnými podnikmi s významnou produkciou emisií. V súčasnosti sa počet veľkých emitentov zredukoval a z veľkých producentov zostali Oravské ferozliatinárske závody s dvoma prevádzkami – v Istebnom a v Širokej. Výrazne sa oproti minulosti znížila produkcia plyných aj tekutých polutantov. Stav v regióne je vcelku ustálený vyskytuje sa tu priemysel drevospracujúci, elektrotechnický, potravinársky, strojársky, nábytkársky. Vykurovacia základňa je kombinovaná – plynová, elektrická aj tuhé palivá. Väčšie čistiarne odpadových vôd pracujú v Dolnom Kubíne, Námestove, Tvrdošíne, Trstenej. V hospodárení s odpadmi sa prešlo prevažne na systém regionálnych skládok (ÚPO Lokca, 2007,2017, 2023, 2024).

Ochrana prírody

Natura 2000 je názov sústavy chránených území členských krajín Európskej únie a hlavným cieľom jej vytvorenia je zachovanie prírodného dedičstva, ktoré je významné nielen pre príslušný členský štát, ale najmä pre EÚ ako celok. Táto sústava chránených území má zabezpečiť ochranu najvzácnejších a najviac ohrozených druhov voľne rastúcich rastlín, voľne žijúcich živočíchov a prírodných biotopov vyskytujúcich sa na území štátov Európskej únie a prostredníctvom ochrany týchto druhov a biotopov zabezpečiť zachovanie biologickej rôznorodosti v celej Európskej únii. Základom pre vytvorenie sústavy Natura 2000 sú dve právne normy EÚ:

smernica Rady Európskych spoločenstiev č. **79/409/EHS** o ochrane voľne žijúcich vtákov (známa tiež ako smernica o vtácoch - Birds Directive);

smernica Rady Európskych spoločenstiev č. **92/43/EHS** o ochrane biotopov, voľne žijúcich živočíchov a voľne rastúcich rastlín (známa tiež ako smernica o biotopoch - Habitats Directive).

Sústavu NATURA 2000 tvoria teda 2 typy území:

osobitne chránené územia (Special Protection Areas, SPA) - vyhlasované na základe smernice o vtácoch - v národnej legislatíve: chránené vtáčie územia;

osobitné územia ochrany (Special Areas of Conservation, SAC) - vyhlasované na základe smernice o biotopoch - v národnej legislatíve: územia európskeho významu - pred vyhlásením, po vyhlásení je územie zaradené v príslušnej národnej kategórii chránených území.

Tieto dve smernice predstavujú doposiaľ najkomplexnejšiu právnu normu na ochranu prírody vo svete.

Do katastra obce zasahuje lokalita NATURA 2000.

Názov:	Horná Orava
Kód:	územia SKCHVU008
Kraj:	Žilinský
Správca územia:	CHKO Horná Orava
Platnosť k:	1.4.2012 (http://www.sopsr.sk/natura/)

Predmet ochrany NATURA 2000

Horná Orava je jedným z troch najvýznamnejších území na Slovensku pre hniezdenie druhov kuvik vrbč (Glaucidium passerinum), chriaštel' poľný (Crex crex), d'ateľ trojprstý (Picoides tridactylus), tetrov hlucháň (Tetrao urogallus), tetrov hoľniak (Tetrao tetrix), orol krikľavý (Aquila pomarina), bocian biely (Ciconia ciconia), bocian čierny (Ciconia nigra), jedným z piatich pre hniezdenie kalužiaka červenonohého (Tringa totanus) a pravidelne tu hniezdi viac ako 1% národnej populácie druhov strakoš červenochrbtý (Lanius collurio), jariabok hôrny (Bonasa bonasia), kuvik kapcavý (Aegolius funereus), d'ateľ čierny (Dryocopus martius), žlna sivá (Picus canus), rybárik riečny (Alcedo atthis),



lelek lesný (*Caprimulgus europaeus*), výr skalný (*Bubo bubo*), sova dlhochvostá (*Strix uralensis*), chriaštel bodkovaný (*Porzana porzana*), orol skalný (*Aquila chrysaetos*), chriaštel malý (*Porzana parva*), prepelica poľná (*Coturnix coturnix*), žltouchvost lesný (*Phoenicurus phoenicurus*) a strakoš sivý (*Lanius excubitor*), včelár lesný (*Pernis apivorus*) a rybár riečny (*Sterna hirundo*) (ÚPO Lokca, 2007, s.63).

Územná ochrana prírody

Časť územia katastra obce Lokca severne od rieky Biela Orava (vrátane vodného toku a brehových porastov) patrí do zóny D Chránenej krajiny oblasti Horná Orava. CHKO Horná Orava bola pôvodne ako veľkoplošné chránené územie vyhlásená Vyhláškou MK SSR č. 110/1976 z 12. júla 1979. Vyhláškou MŽP SR č.420 z 29.9.2003 s platnosťou od 1.11.2003 boli upravené hranice CHKO Horná Orava a územie bolo rozdelené na štyri zóny A, B, C, D. Vyhláškou Krajského úradu životného prostredia v Žiline č.1/2004 z 15.januára 2004 boli zrušené maloplošné chránené územia na území CHKO. Na území CHKO patriaceho do katastra Lokca dnes platí druhý stupeň ochrany prírody podľa zákona o ochrane prírody a krajiny č. 543/2002 Z.z pre zónu D a tretí stupeň ochrany pre zónu C (ÚPO Lokca, 2007, s.63).

Štruktúra krajiny

Hodnotené územie a jeho blízke okolie sa skladá z prvkov, ktoré sú zoskupené podľa prevládajúcich aktivít do 5 skupín. Ide o nasledujúce prvky:

1. Dopravné a priemyselné plochy a vedenia

cesty I., II., III. triedy, miestne komunikácie
priemyselné a poľnohospodárske areály a objekty služieb,
nadzemné a podzemné vedenia,
energiovody a produktovody.

2. Urbanizované plochy

kompaktná sídelná zástavba,

3. Poľnohospodárske kultúry a orná pôda

veľkoplošné / maloplošné oráčiny,
trvalé trávnaté porasty (lúky a pasienky),
záhrady, sady.

4. Vegetačné štruktúrne prvky

nelesná stromová a krovinná vegetácia,
líniová brehová vegetácia a sprievodná vegetácia ciest,
trávne a ruderalne spoločenstvá,
remízky,
lesné porasty.

5. Vodné prvky

stále vodné toky s prirodzeným korytom,
stále vodné toky s upraveným korytom,

Ochrana prírody a krajiny

Na území katastra obce Lokca sa nachádza niekoľko chránených území s ich ochrannými pásmami. Podmienky ochrany týchto území sú rešpektované pre akúkoľvek činnosť v území sú definované v príslušných právnych predpisoch, ktoré sú tu taktiež uvedené.

Chránené územia prírody a krajiny

Európske chránené územia

Časť katastrálneho územia, severne od rieky Biela Orava (vrátane vodného toku a brehových porastov), patrí do CHKO. Horná Orava a zároveň patrí aj do Chráneného vtáčieho územia Horná Orava – SKCHVU008 (ďalej len „CHVÚ Horná Orava“), ktoré bolo vyhlásené vyhláškou MŽP SR č. 173/2005 Z.z. s platnosťou od 1.5. 2005. CHVÚ Horná Orava bolo vyhlásené za účelom zachovania biotopov vybraných druhov vtákov európskeho významu a sťahovavých druhov vtákov a zabezpečenia ich prežitia a rozmnožovania.

Územná ochrana prírody

Časť katastrálneho územia, severne od rieky Biela Orava (vrátane samotnej rieky a príľahlých brehových porastov), patrí do D zóny Chránenej krajiny oblasti Horná Orava. CHKO Horná Orava bola pôvodne vyhlásená vyhláškou MK SSR č. 110/1979 Zb.. Vyhláškou MŽP SR č. 420/2003 Z.z., ktorá nadobudla účinnosť 1. 11. 2003, boli upravené hranice CHKO Horná Orava a územie bolo rozdelené na štyri zóny A, B, C, D. Ide o plochu s výmerou 799,6 ha, čo predstavuje 33% rozlohy katastrálneho územia



obce Lokca. V D zóne platí 2.stupeň územnej ochrany podľa zákona NR SR č. 543/2002 Z.z. Ostávajúca časť katastra nepatrí do žiadneho veľkopoľného ani maloplošného chráneného územia a platí v nej 1.stupeň územnej ochrany podľa zákona NR SR č. 543/2002 Z.z. (tzv. všeobecná ochrana). Hranica CHKO Horná Orava je totožná s hranicou CHVU Horná Orava (ÚPO Lokca, 2007, 18-19).

Chránené druhy (druhovú ochranu)

Chránené druhy rastlín aj živočíchov možno nájsť na viacerých miestach katastra. Pre ich ochranu je dôležitá najmä ochrana ich biotopov, a potom aj osvetová činnosť rôznych organizácií a taktiež vzdelanostná úroveň obyvateľstva. Zo živočíchov je kataster bohatý na možnosti hniezdenia vtákov, vyskytujú sa tu aj chránené obojživelníky, plazy a cicavce a iné bežné skupiny fauny.

Ochrana drevín

V rámci katastra sa nenachádzajú chránené stromy ako kategória zákona o ochrane prírody a krajiny. Platí tu ale všeobecná ochrana drevín rastúcich mimo les dosahujúcich potrebné parametre, ktorá vyplýva takisto z uvedeného zákona. Ochrana lesných drevín spadá pod pôsobnosť lesného zákona.

Prírodné zdroje

Ochrana lesných zdrojov

Ochrana lesných zdrojov je zabezpečená lesným zákonom. V katastri sa nachádzajú rozsiahle hospodárske lesy patriace najmä medzi kyslé smrečiny s jedľou a bukom a živné bukovo-jedľové smrečiny so smrekovým a bukovým hospodárstvom vyšších polôh. Kategória lesov ochranných sa v katastri nevyskytuje. Boli tu však porasty uznané pre zber semena č. 555, 560 a 561, ktoré predstavujú určitú genetickú základňu pre lesné dreviny tejto oblasti.

Ochrana vodných zdrojov

V katastri sa nachádzajú dve vodárenské akumuláčnne nádrže na pitnú vodu, jedna je pre obec a druhá pre poľnohospodárske družstvo. Zachytené pramene sú takisto v rámci katastra a majú vyhlásené pásmo prvého a druhého stupňa ochrany – vonkajšia časť.

Ochrana pôdných zdrojov

Chránenou pôdou v zmysle zákona o ochrane poľnohospodárskeho pôdneho fondu je pôda s bonitou od 1. do 3. bonitnej triedy a pôda s vykonanými investičnými zásahmi. Najlepšou bonitou v katastri je bonita 6 a tak chránená pôda je len meliorovaná, ktorá sa tu nachádza najmä v južnej časti katastra.

Ochrana genofondových zdrojov

Za genofondové plochy môžeme považovať plochy biotopov s genofondovo významnými druhmi. Lesné genofondové plochy boli spomínané vyššie a ďalej sem patria vybrané plochy príliš neovplyvnené hospodárením, niektoré podmáčané a mokradné lokality.

Územný systém ekologickej stability

V zmysle R – ÚSES Podbeskydská vrchovina tvorí nadregionálny biokoridor a rieka Biela Orava s brehovými porastmi regionálny koridor. Dva terestrické regionálne biokoridory sú vyčlenené aj cez Hruštínske podolie smerom sever – juh mimo zastavané územie obce ako prepojenie Podbeskydskej vrchoviny a Oravskej Magury. V rámci katastrálneho územia obce Lokca neevidujeme genofondové plochy, ani sa tu nenachádzajú žiadne chránené stromy. Najdôležitejším opatrením z hľadiska zabezpečenia ekologickej stability a biodiverzity v rámci katastra Lokce je dodržiavanie zákona NR SR o ochrane prírody a krajiny č. 543/2002 Z.z. v praxi Navrhované sú miestne prvky územného systému ekologickej stability – miestny biokoridor v okolí riečky Hruštínky, ktorý by mal pokračovať aj smerom do obce Vasil'ov. Vodný tok aj s brehovými porastami je zachovalý a pôsobí prirodzeným dojmom. Stav vody je dostatočný na to aby mohol fungovať ako stály vodný koridor. Interakčné prvky prepájajú pôsobenie ostatných prvkov ÚSES na okolitý priestor a sú navrhované na prechodných biotopoch medzi dvoma alebo viacerými rôznymi typmi a na biotopoch s prirodzenejším druhovým zložením resp. nižšou narušiteľnosťou prirodzených procesov. Ich rozmiestnenie je zrejme z príslušného výkresu (ÚPO Lokca, 2007, 2017, 2023, 2024).

Pol'nohospodárska krajina

V rámci poľnohospodárskej krajiny sú žiadúce niektoré zásahy, znižujúce eróziu a zvyšujúce ekologickú stabilitu krajiny. V rámci revitalizačných opatrení je potrebné dôsledne asanovať všetky nelegálne skládky odpadu ich likvidáciou a odvozom na skládku TKO. Pri praktizovanom zasypaní smetiska dochádza naďalej k negatívnym vplyvom skládok (premývanie zrážkovou vodou, znečisťovanie povrchových a podzemných vôd). V rámci poľnohospodárskej krajiny navrhujeme na niektorých miestach realizovať protierózne opatrenia buď výsadbou zelených pásov alebo ponechaním zasakovacích trávnych pásov bez rozorávania. Výsadby by mali byť realizované z miestnych druhov drevín, prevažne listnatých, s prípadným malým podielom ihličnanov. Takéto výsadby je vhodné aplikovať aj okolo trvalých poľných ciest. Výsadby v krajine a na okraji intravilánu obce majú dvojaký



charakter - ide o pravidelné líniové výsadby prevažne okolo komunikácií (poľné cesty, hospodárske areály), ako aj o nepravidelnejšie, medzernaté, líniové až hlúčikovité výsadby prirodzene rastúcich krov a nízkych stromov. Kvôli posilneniu ekostabilizačnej funkcie v poľnohospodárskej krajine sú navrhnuté líniové výsadby zelene na trasách terajších či niekdajších poľných ciest a hraniciach väčších blokov niekdajších parciel, čo bude evokovať historickú krajinnú štruktúru, zlepši mimoprodukčné funkcie poľnohospodárskej krajiny, podporí biodiverzitu v oblasti, zlepši obraz krajiny a v neposlednom rade zabezpečí minimalizáciu negatívnych vplyvov erózie na poľnohospodárskeho pôdneho fondu, ktorá je v katastri obce pomerne výrazná. Výsadby sú finančne a technicky nenáročné, na vymedzených líniiach stačí zabezpečiť zamedzenie intenzívneho hospodárenia a prípadne zabezpečiť výsadbu riedkej kostry základných drevín, ktoré môžu byť aj hospodársky zaujímavé (napr. ovocné stromy), na zvyšných častiach línii je predpoklad skorého uchytenia mnohých pionierskych drevín a vyselektovania hodnotných kriačínových spoločenstiev, čo samozrejme nevyklučuje aj priamu úmyselnú výsadbu plnohodnotných pásov miestnych druhov stromov a krov. Drevinová skladba musí zohľadňovať prirodzené spoločenstvá a fragmenty zachovalých kriačín v blízkom okolí (<http://www.sopsr.sk/natura/index.php?p=4&sec=5&kod=SKUEV0225>, 14.9.2014).

Starostlivosť o územie

Územným plánovaním sa sústavne a komplexne rieši priestorové usporiadanie a funkčné využívanie územia, určujú sa zásady, navrhuje sa vecná a časová koordinácia činností ovplyvňujúcich životné prostredie, ekologickú stabilitu, kultúrno - historické hodnoty územia, územný rozvoj a tvorbu krajiny v súlade s princípmi trvalo udržateľného rozvoja. Územné plánovanie je v súčasnosti upravené zákonom č. 50/1976 Zb. o územnom plánovaní a stavebnom poriadku v znení neskorších predpisov. Územno - plánovacia dokumentácia je základným nástrojom územného rozvoja a starostlivosti o životné prostredie v obci. Základným nástrojom územného plánovania je územný plán obce. Územný plán obce je výsledok formálneho plánovania a je územnoplánovacím dokumentom v zmysle zákona č.50/1976 Zb. (zákon o územnom plánovaní a stavebnom poriadku v znení neskorších predpisov) a v zmysle vyhlášky č.84/1976 Zb. (o územnoplánovacích podkladoch a územnoplánovacej dokumentácii) v znení neskorších predpisov. V súčasnosti obec Lokca má spracovaný územný plán z roku 2007 a ZaD z roku 2017, 2023 a 2024.

Ochrana ovzdušia

Ochrana ovzdušia sa vykonáva v zmysle zákona č. 194/2018 Z.z. o ovzduší, ktorým sa mení a dopĺňa zákon č. 137/2010 Z.z. (v znení zákona č. 318/2012 Z.z., zákona č. 180/2013 Z.z., zákona č. 350/2015 Z.z. a zákona č. 293/2017 Z.z.). Vyhláška o zdrojoch znečistenia 410/2012 Z. z. v znení 98/2021. K znečisteniu ovzdušia v obci negatívne prispieva aj automobilová doprava na ceste D1, a III/2427, ktorej intenzita neustále narastá. Meranie znečisťujúcich látok z dopravy sa zatiaľ nemeria, ale za 90% celkových emisií prchavých organických látok z dopravy zodpovedajú vozidlá s benzínovým motorom. Automobilová doprava okrem zvyšovania plynných emisií z výfukových plynov spôsobuje aj sekundárnu prašnosť.

Najviac znečisťujúcich zdrojov sa nachádza v okresnom meste Námestovo, ale aj v meste Trstená, Tvrdošín a Dolný Kubín.

Zdrojmi znečisťovania ovzdušia v riešenom území v súčasnosti sú:

- automobilová doprava na ceste I. triedy č.78 , ako aj na miestnych komunikáciách,
- výroba tepla v domácnostiach a vo výrobných a obslužných prevádzkach,
- výrobné prevádzky v meste Námestovo, Trstená, Dolný Kubín.

Región Oravy bol v minulosti známy viacerými veľkými priemyselnými podnikmi s významnou produkciou emisií. V súčasnosti sa počet veľkých emitentov zredukoval a z veľkých producentov zostali Oravské ferozliatinárske závody s dvoma prevádzkami – v Istebnom a v Širokej. Výrazne sa oproti minulosti znížila produkcia plynných aj tekutých polutantov. Stav v regióne je vcelku ustálený vyskytuje sa tu priemysel drevospracujúci, elektrotechnický, potravinársky, strojársky, nábytkársky. Vykurovacia základňa je kombinovaná – plynová, elektrická aj tuhé palivá.

Región Oravy bol v minulosti známy viacerými veľkými priemyselnými podnikmi s významnou produkciou emisií. V súčasnosti sa počet veľkých emitentov zredukoval a z veľkých producentov zostali Oravské ferozliatinárske závody s dvoma prevádzkami – v Istebnom a v Širokej. Výrazne sa



oproti minulosti znížila produkcia plyných aj tekutých polutantov. Stav v regióne je vcelku ustálený vyskytuje sa tu priemysel drevospracujúci, elektrotechnický, potravinársky, strojársky, nábytkársky. Vykurovacia základňa je kombinovaná – plynová, elektrická aj tuhé palivá. Väčšie čistiarne odpadových vôd pracujú v Dolnom Kubíne, Námestove, Tvrdošíne, Trstenej. V hospodárení s odpadmi sa prešlo prevažne na systém regionálnych skládok (ÚPO Lokca zmeny a doplnky, 2010, 2017, 2023, 2024).

K znečisteniu ovzdušia v Oravskej kotline negatívne prispieva aj automobilová doprava, ktorej intenzita neustále narastá. Je to dané vysokou frekvenciou dopravy na trase Ružomberok – Námestovo – Poľská republika. Meranie znečisťujúcich látok z dopravy sa zatiaľ nemeria, ale za 90% celkových emisií prchavých organických látok z dopravy zodpovedajú vozidlá s benzínovým motorom. Automobilová doprava okrem zvyšovania plyných emisií z výfukových plynov spôsobuje aj sekundárnu prašnosť.

Ako prezentuje nasledujúca tabuľka, okres Námestovo a samotná obec Lokca nepatrí k veľkým producentom základných znečisťujúcich látok. Nachádza sa však v relatívnej blízkosti oblasti s intenzívnou priemyselnou činnosťou (Ružomberok, Dolný Kubín).

Produkcia v t na km ² podľa územie, chemická zlúčenina a rok											
Okres Námestovo	2009	2010	2011	2012	2013	2014	2015	2016	2017	2018	2019
Tuhé emisie	0,1	0	0	0	0	0	0	0	0	0	1,1
Oxid siričitý	0,1	0	0	0	0	0	0	0	0	0	0,1
Oxid dusíka	0	0	0	0	0	0	0	0	0	0	0,8
Oxid uhoľnatý	0,1	0,1	0,1	0,1	0,1	0,1	0,1	0,1	0,1	0,1	9,5
<i>Tuhé emisie SR</i>	<i>0,1</i>	<i>0,1</i>	<i>0,1</i>	<i>0,1</i>	<i>0,1</i>	<i>0,1</i>	<i>0,1</i>	<i>0,1</i>	<i>0,1</i>	<i>0,1</i>	<i>0,6</i>
<i>Oxid siričitý SR</i>	<i>1,2</i>	<i>1,3</i>	<i>1,3</i>	<i>1,1</i>	<i>1</i>	<i>0,9</i>	<i>1,3</i>	<i>0,5</i>	<i>0,5</i>	<i>0,4</i>	<i>0,3</i>
<i>Oxid dusíka SR</i>	<i>0,7</i>	<i>0,7</i>	<i>0,7</i>	<i>0,6</i>	<i>0,6</i>	<i>0,6</i>	<i>0,6</i>	<i>0,5</i>	<i>0,5</i>	<i>0,5</i>	<i>1,2</i>
<i>Oxid uhoľnatý SR</i>	<i>2,3</i>	<i>2,6</i>	<i>2,9</i>	<i>2,8</i>	<i>2,8</i>	<i>3,1</i>	<i>3,1</i>	<i>3,1</i>	<i>3,1</i>	<i>2,9</i>	<i>5,7</i>

Zdroj: <http://px-web.statistics.sk/PXWebSlovak/>

Do ovzdušia sa z riešeného územia dostávajú: toxické oxidy dusíka (NOX), ktoré spôsobujú ochorenia dýchacích ciest, cyanózu srdca, majú aj karcinogénne účinky, toxický oxid siričitý (CO₂), ktorý narúša krvotvorbu, dráždi sliznice a oči, spôsobuje chronické ochorenia dýchacích ciest, popolčeky, ktoré zasahujú predovšetkým dýchacie cesty, pri niektorých druhoch popolčekov je zasiahnuté aj srdce a imunitný aparát (karcinogénne účinky), polietavý prach prevažne zo sekundárnej prašnosti spôsobuje ochorenia dýchacích ciest, rozľahlé plochy porastené burinými spoločenstvami sú jedným zo zdrojov alergických ochorení slizníc. Ako už ale bolo spomenuté, oproti ostatným regiónom Slovenska je okres Námestovo jeden z málo znečistených regiónov. Ako prezentuje nasledujúca tabuľka, k poklesu dochádza v prípade produkcie oxidu dusíka (20,8 - rok 2018), uhoľnatého (62,0) a tuhých emisií (15,9).

Produkcia v t podľa územie, chemická zlúčenina a rok											
Okres Námestovo	2009	2010	2011	2012	2013	2014	2015	2016	2017	2018	2019
Tuhé emisie	47,0	30,9	31,2	28,4	24,2	21,0	25,4	17,7	19,7	15,9	777,6
Oxid siričitý	48,6	33,3	29,9	27,0	25,7	17,2	16,0	17,9	22,0	13,7	69,1
Oxid dusíka	27,6	28,2	25,3	24,9	22,9	20,6	21,7	22,2	22,9	20,8	551,9
Oxid uhoľnatý	89,6	98,3	79,0	77,3	75,6	72,3	70,1	74,8	78,9	62,0	6556,2

Zdroj: <http://px-web.statistics.sk/PXWebSlovak/>

Vplyvom nepriaznivej klimageografickej polohy sa exhaláty hlavne v jesennom a zimnom období koncentrujú v prízemnej vrstve ovzdušia. Naopak koncentrácie polietavého prachu sa zvyšujú pri normálnych klimatických situáciách a to už pri najmenších rýchlostiach vetra.

Kvalitu ovzdušia pre obec Lokca sleduje monitorovacia stanica Ružomberok a monitorovacia stanica Liptovský Mikuláš. Stanice monitorujú pozad'ové hodnoty znečistenia v oblasti mestského typu.



Zóna Žilinský kraj							Merací program											
Okres	Kód Eol	Názov stanice	Typ		Zemepisná		Nadmorská výška [m]	Kontinuálne							Manuálne			
			oblasti	stanice	Dĺžka	Šírka		PM ₁₀	PM _{2,5}	NO, NO ₂	SO ₂	O ₃	CO	Benzén	Hg	As, Cd, Ni, Pb	BaP	
Liptovský Mikuláš	SK0002R	Chopok, EMEP	R	B	19°35'21"	48°56'37"	1990										*	
Liptovský Mikuláš	SK0067A	Liptovský Mikuláš, Školská	U	B	19°37'10"	49°05'02"	578											
Čadca	SK0071A	Oščadnica	S	B	18°53'01"	49°26'07"	465											
Martin	SK0039A	Martin, Jesenského	U	T	18°55'17"	49°03'35"	383											
Ružomberok	SK0008A	Ružomberok, Riadok	U	B	19°18'09"	49°04'45"	475											
Žilina	SK0020A	Žilina, Obežná	U	B	18°46'17"	49°12'41"	356											
Spolu								5	5	6	3	4	3	2	0	2	3	

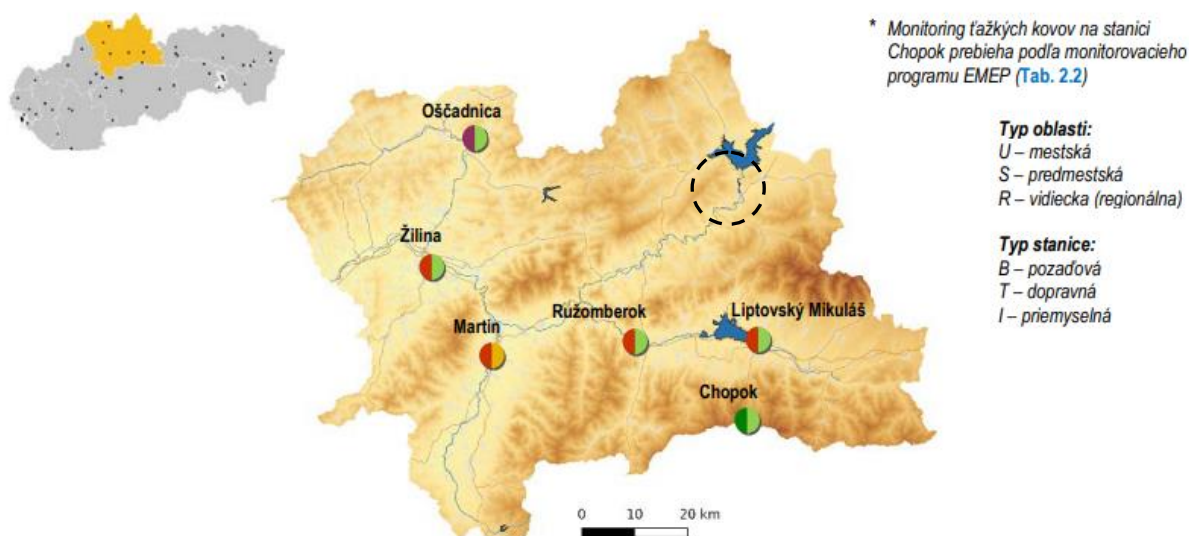

Obrázok: Monitorovacie stanice ZA kraj
 Zdroj: 15.4.2024, https://www.shmu.sk/File/oko/rocenky/2022_Priloha_ZA.pdf

Automatické prístroje kontinuálneho monitoringu poskytujú priemerné hodinové koncentrácie PM₁₀, PM_{2,5}, oxidov dusíka, oxidu siričitého, ozónu, oxidu uhoľnatého, benzénu a ortuti. Skúšobné laboratórium SHMÚ v rámci manuálneho monitoringu analyzuje ťažké kovy a polycyklické aromatické uhľovodíky, výsledkom sú priemerné 24-hodinové hodnoty.

Tuhé častice

Limitná hodnota pre priemernú ročnú koncentráciu PM₁₀ (40 µg·m⁻³) v zóne Žilinský kraj nebola prekročená. Limitnú hodnotu pre počet prekročení (35) priemernej dennej limitnej koncentrácie PM₁₀ (50 µg·m⁻³) nepresiahla žiadna stanica. Na dopravnej stanici v Martine bola zaznamenaná najvyššia priemerná ročná koncentrácia PM₁₀ (26 µg·m⁻³, čo predstavuje medziročný pokles o 3 µg·m⁻³) aj najvyšší počet denných prekročení (10; v r. 2021 to bolo 28 prekročení). Na mestských pozad'ových stanicích v Ružomberku a Žiline boli v roku 2022 namerané priemerné koncentrácie na úrovni 23 µg·m⁻³, resp. 24 µg·m⁻³, pričom na oboch stanicích bol zaznamenaný podobný počet prekročení (17, resp. 18). Všetky prekročenia sú sústredené v chladných mesiacoch (okrem jedného prekročenia v Martine v auguste), keď sú zhoršené rozptylové podmienky a zvýšené emisie PM₁₀, najmä z lokálneho vykurovania. Z Obr. je zrejmé, že v teplých mesiacoch roka sú koncentrácie PM₁₀ nižšie než v chladnejších mesiacoch v období vykurovania. Priemerné mesačné koncentrácie PM₁₀ a PM_{2,5} mali na rôznych typoch staníc podobný priebeh, s lokálnymi maximami v marci a decembri.

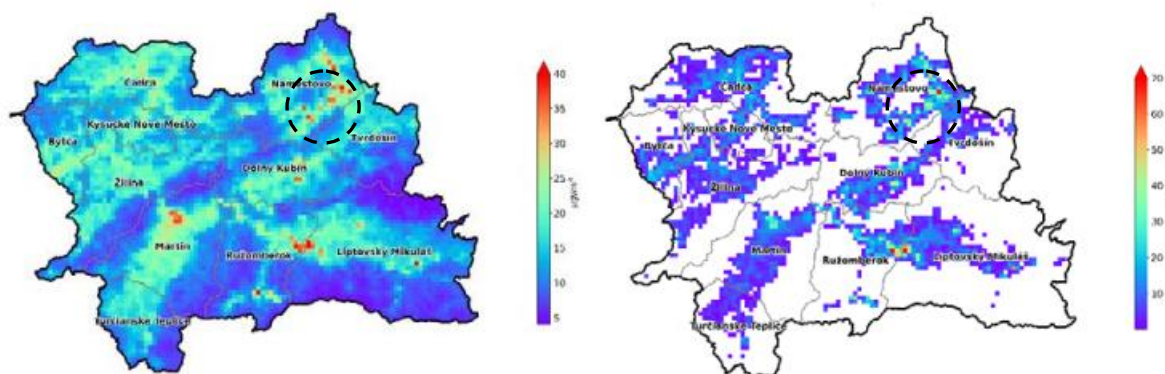

Obrázok: Priemerná ročná koncentrácia PM10 (vľavo) a počet prekročení limitnej dennej hodnoty PM10 (vpravo) v roku 2022.
Zdroj: 15.4.2024, https://www.shmu.sk/File/oko/rocnky/2022_Priloaha_ZA.pdf

Na obr. sú výsledky modelovania pre PM10 vypočítané pre rok 2022 pomocou modelu RIO následne upraveného pomocou regresnej IDW metódy (podrobnejšie v 4. kapitole Správy o kvalite ovzdušia v SR v roku 2022).

Tuhé častice PM2,5

Zvýšené koncentrácie PM2,5 sú rizikové najmä pre ich nepriaznivý vplyv na zdravie. Priemerná ročná koncentrácia PM2,5 na dopravnej stanici v Martine dosiahla $17 \mu\text{g} \cdot \text{m}^{-3}$ (rok predtým to bolo $21 \mu\text{g} \cdot \text{m}^{-3}$). Podobné priemerné koncentrácie sme zaznamenali aj na (pred)mestských pozad'ových staniciach v Ružomberku ($18 \mu\text{g} \cdot \text{m}^{-3}$), Žiline ($17 \mu\text{g} \cdot \text{m}^{-3}$) a Oščadnici ($17 \mu\text{g} \cdot \text{m}^{-3}$). Rovnako ako pri PM10 sú vyššie koncentrácie PM2,5 v chladnejších mesiacoch roka. Na všetkých staniciach bola priemerná ročná koncentrácia vyššia ako odporúčanie WHO4 ($5 \mu\text{g} \cdot \text{m}^{-3}$), ktoré nebolo splnené v žiadnom mesiaci roka, teda ani v lete, keď bývajú koncentrácie PM2,5 najnižšie.

Ako je už uvedené vyššie pre PM10, aj pre znečisťujúcu látku PM2,5, bolo uskutočnené modelovanie kvality ovzdušia. Mapa na nasledujúcom obr. je výstupom modelu RIO v kombinácii s IDW-R.

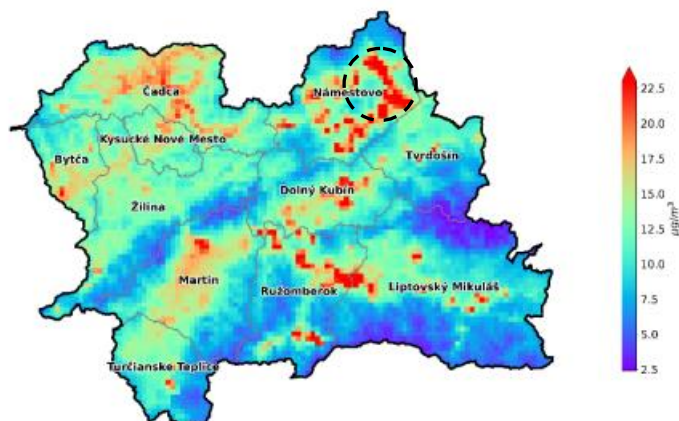

Obrázok: Priemerné ročné koncentrácie PM2,5 v roku 2022.
Zdroj: 15.4.2024, https://www.shmu.sk/File/oko/rocnky/2022_Priloaha_ZA.pdf

Oxid dusičitý

Hlavným zdrojom emisií NO₂ je cestná doprava. Najvyššie koncentrácie zaznamenávame v roku 2022 na mestskej pozad'ovej stanici Žilina, Obežná, kde priemerná ročná hodnota dosiahla $20 \mu\text{g} \cdot \text{m}^{-3}$ (v r. 2021 $19 \mu\text{g} \cdot \text{m}^{-3}$), pričom na dopravnej stanici v Martine to bolo $17 \mu\text{g} \cdot \text{m}^{-3}$ (v roku 2021 $21 \mu\text{g} \cdot \text{m}^{-3}$). Na zvyšných mestských pozad'ových staniciach boli namerané nižšie hodnoty tohto ukazovateľa: v Ružomberku $16 \mu\text{g} \cdot \text{m}^{-3}$ a v Liptovskom Mikuláši $13 \mu\text{g} \cdot \text{m}^{-3}$. Limitná hodnota pre priemernú ročnú koncentráciu NO₂ ($40 \mu\text{g} \cdot \text{m}^{-3}$) nie je teda v roku 2022 prekročená na žiadnej zo staníc tejto zóny. Kvôli zhoršeným rozptylovým podmienkam sú koncentrácie NO₂ vyššie v zime. Mesačné koncentrácie na dopravnej stanici v Martine temer kopírujú hodnoty namerané na mestskej pozad'ovej stanici v Ružomberku. Priemerná ročná koncentrácia na predmestskej pozad'ovej stanici Oščadnica bola 7



$\mu\text{g m}^{-3}$ (počet platných údajov tu dosiahol 89%, teda takmer požadovanú úroveň 90 %, preto meranie NO_2 zaraďujeme do hodnotenia) a na vidieckej (regionálnej) pozadovej stanici Chopok 2 $\mu\text{g m}^{-3}$. V roku 2022 v zóne Žilinský kraj iba tieto dve stanice spĺňali pre priemernú ročnú koncentráciu NO_2 odporúčania WHO ($10 \mu\text{g m}^{-3}$), ktoré sú výrazne prísnejšie než limity EÚ.

Ozón

Monitoring ozónu prebieha v tejto zóne na štyroch monitorovacích staniciach – na Chopku, v Žiline, Ružomberku a Oščadnici. Na stanici Chopok sa merajú najvyššie koncentrácie ozónu a na staniciach v Ružomberku a v Žiline jedny z najnižších v rámci Národnej monitorovacej siete kvality ovzdušia. Je to dané charakteristikou staníc. Chopok je vysokohorská stanica, kde je prísun ozónu z vyšších vrstiev troposféry významnejší a na mestských staniciach, ktoré sú v blízkosti ciest sa prejavuje titrácia ozónu prostredníctvom NO . Najvyššie koncentrácie prízemného ozónu sa vyskytujú spravidla v teplých mesiacoch s vysokou intenzitou slnečného svitu.

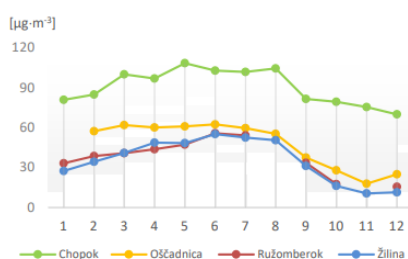

Priemerné mesačné koncentrácie O3.

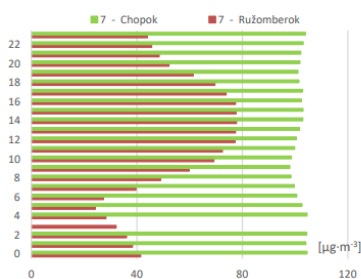

Denný chod koncentrácie O3 v júli 2022. Denný chod koncentrácie O3 v dec. 2022.

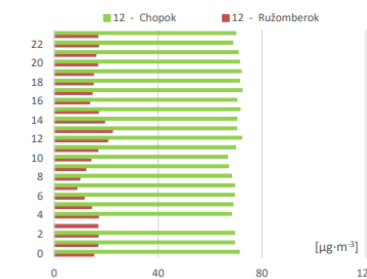

Zdroj: 15.4.2024, https://www.shmu.sk/File/oko/rocniky/2022_Priloha_ZA.pdf

Hlukové pomery z dopravy

V zmysle Nariadenia vlády SR č. 40/2002 Z. z. o ochrane zdravia pred hlukom a vibráciami najvyššie prípustné hodnoty hluku z dopravy vo vonkajších priestoroch v obytnom území ciest I. až III. triedy, zberných obecných komunikácií a hlavných železničných ťahov sú povolené pre deň $\text{LA}_{\text{eq,p}} = 60 \text{ dB}$ a v noci $\text{LA}_{\text{eq,p}} = 50 \text{ dB}$.

Hlavná dopravná záťaž v katastrálnom území je na ceste I/78 triedy, ktorá prechádza stredom obce Lokca.

Odpadové hospodárstvo

Základným právnym predpisom pri predchádzaní vzniku odpadov a pri nakladaní s odpadmi je zákon NR SR č. 79/2015 Z. z. o odpadoch, ktorý nadobudol účinnosť 1. júla 2001 ((v znení č. 91/2016 Z. z., 313/2016 Z. z., 90/2017 Z. z., 90/2017 Z. z., 292/2017 Z. z., 292/2017 Z. z., 106/2018 Z. z., 177/2018 Z. z., 208/2018 Z. z., 312/2018 Z. z., 312/2018 Z. z., 302/2019 Z. z., 302/2019 Z. z., 364/2019 Z. z., 460/2019 Z. z., 460/2019 Z. z., 460/2019 Z. z., 460/2019 Z. z., 74/2020 Z. z., 218/2020 Z. z., 285/2020 Z. z., 285/2020 Z. z., 9/2021 Z. z., 46/2021 Z. z., 128/2021 Z. z., 216/2021 Z. z., 372/2021 Z. z., 372/2021 Z. z., 372/2021 Z. z., 430/2021 Z. z., 430/2021 Z. z., 518/2021 Z. z., 230/2022 Z. z., 146/2023 Z. z., 146/2023 Z. z.). Jedným zo základných nástrojov stratégie hospodárenia s odpadmi je vypracovanie „Programov odpadového hospodárstva“. Program odpadového hospodárstva Slovenskej republiky vypracováva Ministerstvo životného prostredia a následne kraj a pôvodca odpadu. Obsah Programu odpadového hospodárstva obce na roky 2016 - 2020 je zostavený podľa požiadaviek § 2 až § 5 vyhlášky MŽP SR č. 310/2013 Z.z., ktorou sa vykonávajú niektoré ustanovenia zákona o odpadoch a zároveň zohľadňuje POH SR a POH Žilinského kraja. Ciele a opatrenia POH SR a POH Žilinského kraja 2016 - 2020 sa budú realizovať obcou. Keďže obec spadala v minulosti pod povinnosť spracovať POH vzhľadom na jej veľkosť a objem produkovaného odpadu, má v súčasnosti spracovaný platný POH. Nová legislatíva už túto povinnosť nevyžaduje.



Odpadové hospodárstvo zahŕňa všetky činnosti zamerané na predchádzanie a obmedzovanie vzniku odpadov, znižovanie ich nebezpečnosti pre životné prostredie, ako aj na nakladanie s odpadmi v súlade s platnými zákonmi. Nakladanie s odpadmi je definované ako zber odpadov, preprava odpadov, zhodnocovanie odpadov a zneškodňovanie odpadov vrátane starostlivosti o miesto zneškodňovania.

Štatistické ukazovatele v oblasti nakladania s komunálnym odpadom prezentuje nasledujúca tabuľka.

Relatívne ukazovatele z oblasti nakladania s komunálnym odpadom v regióne											
	2011	2012	2013	2014	2015	2016	2017	2018	2019	2020	2021
Mn. komun. odpadu (kg/obyv.)	334,36	328,16	337,55	357,74	349,22	350,46	378,64	422,78	420,17	468,99	487,15
Mn. zhodn. kom. odp. (kg/obyv.)	43,47	53,78	72,44	71,95	71,81	77,69	105,4	155,22	181,01	211,51	246,6
Mn. znešk. kom. odp. (kg/obyv.)	286,93	274,36	264,71	277,7	272	272,54	273,25	267,56	239,06	252,61	234,28
% zhodnoc. kom. odpadu	13	16,39	21,46	20,11	20,56	22,17	27,84	36,71	43,08	45,1	50,62
% recyklácia	9,65	15,12	16,17	13,06	18,15	21,67	27,83	36,71	38,9	45,05	50,26
% miera skládkovania	84,28	83,6	77,26	73,01	77,89	77,76	72,16	63,29	56,9	53,86	48,09

Zdroj: ŠÚ SR, DataCubes, 2022

Obec Lokca má komplexne spracovaný a realizovaný spôsob likvidácie odpadov, vrátane zhodnocovania odpadov každého druhu a kategórie. Obec má vybudovaný triediaci dvor tuhého komunálneho odpadu. Odpadové splaškové vody sú odvádzané kanalizáciou do ČOV. Obec Lokca nakladá so vzniknutým odpadom v zmysle platnej legislatívy v odpadovom hospodárstve, predovšetkým podľa zákona NR SR č. 79/2015 Z. z. o odpadoch a podľa jeho vykonávacích vyhlášok. Jednotliví pôvodcovia odpadov z komunálneho odpadu separujú sklo, kovy, plasty, papier a tieto ukladajú do zberných nádob umiestnených v zbernom dvore, odkiaľ sú prostredníctvom oprávnených organizácií odovzdávané na recykláciu. V budúcnosti realizovať separovaný zber jednotlivých zložiek z komunálneho odpadu. Separovaný odpad sústrediť v zbernom dvore obce Lokca. Vyseparovaný nebezpečný odpad zhromažďovať oddelene od ostatných druhov odpadov v pevných, nepriepustných obaloch a v miestach zabezpečených proti poveternostným vplyvom. Ich prepravu a zneškodnenie zabezpečiť u oprávnenej firmy. Nadrozmerný odpad, vyradené zariadenia a elektrospotrebiče, akumulátory, sa v stanovených obdobiach zhromažďujú rovnako a zbernom dvore a odovzdávajú organizácii, ktorá má oprávnenie na nakladanie s takýmto odpadom. Uvedený odpad je ďalej materiálovo a energeticky zhodnocovaný. Odpady vzniknuté pri stavebnej činnosti charakteru prebytočnej zeminy, suty, zmesi betónu a pod. je ukladajú na skládku zeminy organizáciami, oprávnenými na takúto činnosť a stavebnými organizáciami podľa usmernenia obecného úradu.

Obec má upravené nakladanie s komunálnym odpadom a drobnými stavebnými odpadmi, vznikajúcimi v obci cez VZN. Separovaný zber využiteľných zložiek komunálneho odpadu je v súčasnosti organizovaný v rôznych formách, separované zložky budú využité ako druhotné suroviny. Likvidáciu komunálneho odpadu sa odporúča riešiť v súlade so širšími vzťahmi v kraji v návaznosti na zákon o odpadoch. V súčasnosti sa v riešenom území nenachádzajú rozsahom väčšie divoké skládky, je však nutné jednoduchou formou upozorňovať obyvateľov obce na likvidáciu odpadu formou jeho triedenia.

Žiarenie

Najzávažnejším prírodným zdrojom žiarenia je radón -222 a jeho dcérske produkty rozpadu. Zdrojovým objektom radónu sú väčšinou hlbšie pôdne horizonty a horniny s obsahom rádia-226, ktorého rozpadom Rn-222 vzniká. Z hĺbky sa radón dostáva rôznymi cestami (neotektonické netesné zlomy) priepustné horniny, otvorené zóny hornín a d.) a dostáva sa v pôdnom vzduchu, vode alebo v stavebných materiáloch do obytných miestností. Pod pojmom radónové riziko z geologického prostredia možno rozumieť pravdepodobnosť výskytu zvýšenej úrovne objemovej aktivity Rn. U jestvujúcich stavieb je max. prípustná hodnota aktivity radónu stanovená medzinárodnou komisiou pre rádiologickú ochranu do 200 Bq/m³3200Bq/m³ a u novostavieb 100Bq/ m³. Aktivita 222Rn nad 50Bq/l a sleduje prieskumom obecných vodovodov. Na základe spracovaných prognóz do katastrálneho územia obce Lokca zasahuje oblasť s malým radónovým rizikom. Objemová aktivita v pôdnom vzduchu v základných pôdach podľa plynopriepustnosti zemín - malá ≤ 30%.

Seizmicita

Podľa mapy seizmických oblasti a STN 73 0036 patrí záujmové územie do neseizmickej oblasti s výskytom zemetrasení o maximálnej intenzite do 6. stupňa stupnice MSK 64. (makroseizmická intenzita).



Svahové deformácie

V katastrálnom území obce Lokca sa nenachádzajú významnejšie svahové deformácie – zosuvy. Z geodynamických procesov sa v hodnotenom území a jeho širšom okolí prejavujú procesy zvetrávania, erózie a svahové pohyby. Erózia je reprezentovaná prevažne eróziou riek a potokov a výmoľovou eróziou pôsobením privalových vôd z atmosférických zrážok.

Znečistenie horninového prostredia

Hodnotené územie tvoria prevažne plochy s poľnohospodárskou činnosťou, so zastavanou plochou obce Lokca a tak sa predpokladá, že pôvodné horninové prostredie môže byť miestami znečistené priesakmi z poľnohospodárskej výroby a únikmi z kanalizácií a septikov. Medzi zdroje, ktoré môžu prispieť k znečisteniu horninového prostredia v širšom okolí hodnoteného územia, patria aj prevádzky priemyselnej výroby a pod.

Radónové riziko

Podľa mapy Prognóza radónového rizika (Čížek, P., a kol., In: Atlas krajiny SR, 2002) sa riešené územie nachádza v oblasti so žiadnym radónovým rizikom. Postup stanovenia presnej objemovej aktivity radónu v pôdnom vzduchu, priepustnosti základových pôd riešeného územia ako bude potrebné vykonať v ďalších stupňoch projektovej prípravy.

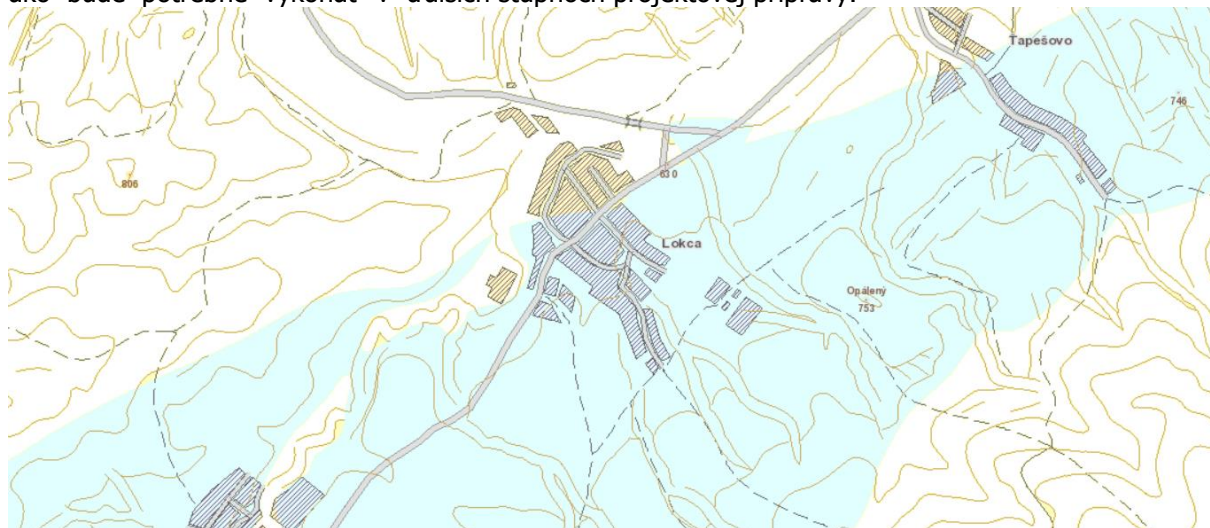

Obrázok: radónové riziko v obci Lokca

Zdroj: 10.5.2024, <https://apl.geology.sk/radio/>

Pôda

Kvalita pôdy patrí medzi najvýznamnejšie faktory využívania a rozvoja územia obce. Vzhľadom k veľmi dlhému času jej obnovy je potrebné v maximálnej miere zohľadňovať jej prirodzené vlastnosti. Rozsah pôdneho fondu je obmedzený, a práve preto musí byť v plnom rozsahu racionálne využívaný. Medzi hlavné negatívne faktory, ktoré ovplyvňujú pôdnu produkciu a jej environmentálne funkcie patria najmä zhutňovanie a acidifikácia pôd, neuvážené rekultivácie pôd, neúmerne meliorácie, nadmerná chemizácia, stále sa zvyšujúca erózia, zosuvy, divoké skládky a emisno – imisná kontaminácia pôd.

Degradácia pôdy eróziou

Vonkajšími faktormi mechanickej degradácie pôd sú vietor a zrážky podporované typom reliéfu a antropogénnou činnosťou. Reliéf v riešenom území je málo členitý, s ojedinelými prejavmi vodnej erózie. Erózia v menšom meradle sa môže prejavovať aj v blízkosti vodného toku Biela Orava, kde sú procesy zmyývania a akumulácie intenzívnejšie. Na druhej strane odkrytý terén s prevahou poľnohospodársky obrábanej ornej pôdy poskytuje ideálne podmienky pre veternú eróziu, najmä v mimovegetačnom období.

Hodnotené územie v okolí obce Lokca tvoria prevažne plochy lesov, lúk a polí s poľnohospodárskou a priemyselnou činnosťou, ako aj so zastavanou plochou a tak sa predpokladá, že pôvodné horninové prostredie môže byť miestami znečistené priesakmi z poľnohospodárskej a priemyselnej výroby a intenzívnou dopravou (I/78). Medzi hlavné negatívne faktory, ktoré ovplyvňujú



pôdnu produkciu a jej environmentálne funkcie patria najmä zhutňovanie a acidifikácia pôd, neuvážené rekultivácie pôd, neúmerne meliorácie, nadmerná chemizácia, stále sa zvyšujúca erózia, zosuvy, divoké skládky a emisno – imisná kontaminácia pôd. Legislatívna ochrana pôd na území je zabezpečená Zákonom o ochrane a využívaní poľnohospodárskej pôdy a o zmene zákona č. 245/2003 Z. z. o integrovanej prevencii a kontrole znečisťovania životného prostredia a o zmene a doplnení niektorých zákonov (v znení č. 359/2007 Z. z., 219/2008 Z. z., 540/2008 Z. z., 396/2009 Z. z., 39/2013 Z. z.(nepriamo), 57/2013 Z. z., 34/2014 Z. z., 254/2015 Z. z., 177/2018 Z. z., 296/2021 Z. z.). Tento zákon ustanovuje ochranu vlastností a funkcií poľnohospodárskej pôdy a zabezpečenie jej trvalo udržateľného obhospodarovania a poľnohospodárskeho využívania, ochranu environmentálnych funkcií poľnohospodárskej pôdy, ktoré sú: produkcia biomasy, filtrácia, neutralizácia a premena látok v prírode, udržiavanie ekologického a genetického potenciálu živých organizmov v prírode, ochranu výmery poľnohospodárskej pôdy pred neoprávnenými zábermi na nepoľnohospodárske použitie, postup pri zmene druhu pozemku a postup pri odňatí poľnohospodárskej pôdy na nepoľnohospodársky účel a sankcie za porušenie povinností ustanovených týmto zákonom.

Kontaminácia pôd

Región v okolí obce Lokca **patrí** spomedzi ostatných regiónov SR ku slabo kontaminovaným regiónom. Nasledujúci obrázok prezentuje región v porovnaní s ostatnými regiónmi Slovenska.

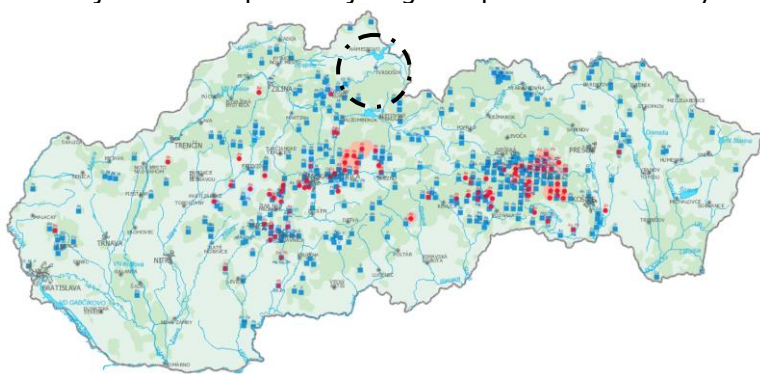

Obrázok: Kontaminácia pôd v regióne
Zdroj: <http://apl.geology.sk/atlaskrajiny/>

Svetová zdravotnícka organizácia identifikovala 10 chemických látok, ktoré vyvolávajú zásadné obavy z hľadiska verejného zdravia, a štyri z nich sú ťažké kovy: kadmium, ortuť, olovo a arzén. Ortuť sa v životnom prostredí vyskytuje prirodzene, vo všeobecnosti však býva bezpečne uchovaná v mineráloch a nepredstavuje žiadne významné riziko. Problém vzniká vplyvom ľudských činností, ktorých výsledkom je veľké množstvo ortuti uvoľnenej do životného prostredia a táto ortuť môže potom voľne cirkulovať tisícky rokov. Obavy vyvoláva hlavne ortuť vo vode a sedimentoch, pretože sa vyskytuje vo vysoko toxicknej forme a môže sa ľahko dostať do zvierat, a takto prejsť do ľudského potravinového reťazca. (15.10.2021, <https://www.eea.europa.eu/sk/articles/ortut-trvala-hrozba-pre-zivotne>).

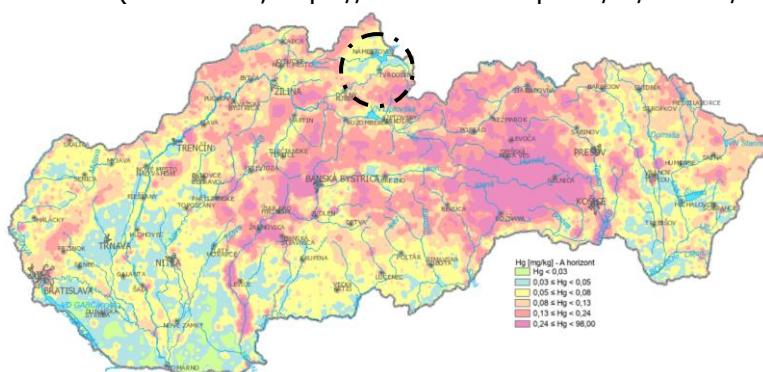

Obrázok: Výskyt Ortuť v pôde - A horizont v regióne
Zdroj: <http://apl.geology.sk/atlaspody/>

Zhľadiska zaťaženia A horizontu je región slabo zaťažený. Okolie **obce Lokca** patrí medzi mierne zaťažené oblasti s obsahom 0,05 až 0,08 mg / kg pôdy.

Nasledujúci obrázok prezentuje prítomnosť Arzénu v pôde - A - horizont v regióne. Väčšina územia spadá do oblasti s obsahom Arzénu do slabo zaťažených pôd od 4,0 do 7,0 mg / kg.

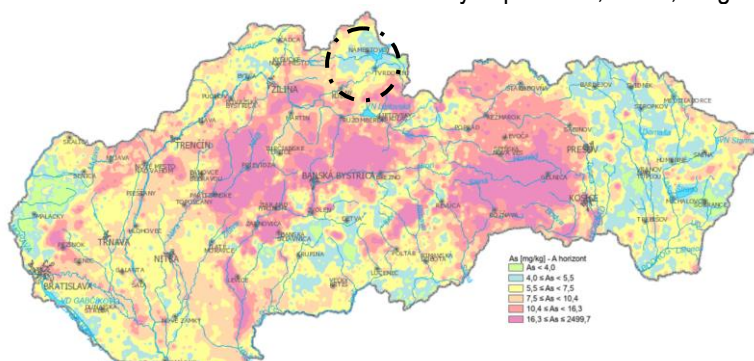

Obrázok: Výskyt Arzénu v pôde - A horizont v regióne
Zdroj: <http://apl.geology.sk/atlaspody/>

Ďalším dôležitým prvkom, ktorý môže mať negatívny vplyv na zdravie obyvateľstva je ortuť a olovo. Hlavne západné oblasti spadajú do skupiny s nižším obsahom olova od 14 až nad 31 mg / kg pôdy (západná časť územia). Obec spadá pod odieľ cca. 17 až 22 mg / kg pôdy.

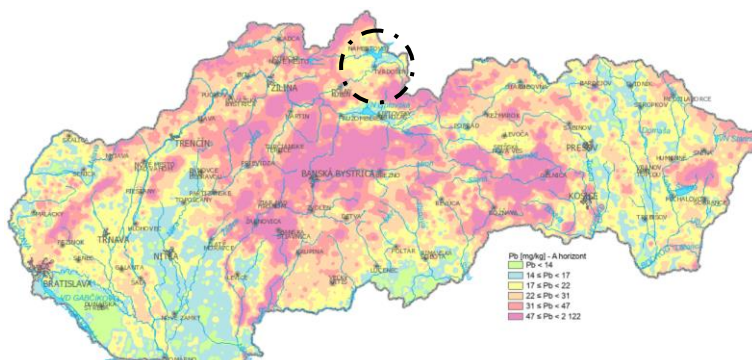

Obrázok: Výskyt Olova v pôde - A horizont v regióne
Zdroj: <http://apl.geology.sk/atlaspody/>

Podľa monitoringu pôd na území SR možno zhodnotiť, že z hľadiska priestorovej diferenciácie obsahu Pb na území SR a v Lokci zreteľne vidieť **prirodzené endogénne geochemické anomálie**, ktoré sa vyskytujú na mnohých miestach. Naproti tomu v severnej a severozápadnej časti SR, kde sa geochemické anomálie nevyskytujú môžeme konštatovať výraznú imisnú záťaž zo susedných krajín (LINKEŠ, et al., 1997). Značne zaťaženou oblasťou je **územie obce Lokca** a jeho okolia smerom na juh.

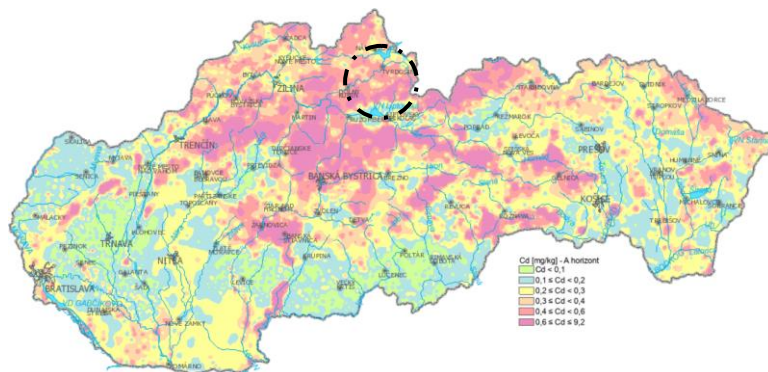



Obrázok: Výskyt Kadmia v pôde - A horizont v regióne
 Zdroj: <http://apl.geology.sk/atlaspody/>

V prípade Kadmia sú viac zaťažené oblasti alokované západne a južne od obce Lokca . Výskyt Kadmia priamo v obci Lokca je na strednej úrovni 0,4 až 0,6 mg / kg.

Erózia pôdy

Erózia pôdy je rozrušovanie (lat. erode = hrýzť) povrchu pevnín vodou, ľadom a vetrom. V závislosti od podmienok sa prejavuje jednotlivo alebo v určitej kombinácii. Znamená odnos pôdnej hmoty (denudácia), jej premiestňovanie do iných polôh (transport) a ukladanie (akumulácia) vo forme nánosov alebo prekryvu (Bedrna, 2002).

Zastúpenie kategórií ohrozenosti vodnou eróziou v okrese Námestovo (% z poľnohospodárskej pôdy)				
Okres	Kategória eróznej ohrozenosti			
	žiadna až slabá erózia	stredná erózia	silná erózia	extrémna erózia
Námestovo okres	7,68	26,87	30,69	34,76
Žilinský kraj	16,80	18,48	23,74	40,99

Zdroj: 10.10.2023, http://www.podnemapy.sk/portal/reg_pod_infoserwis/vod/vod.aspx

Priame **okolie ako aj kataster obce** nepredstavuje územie extrémne ohrozené eróziou.

2.6. OBYVATEĽSTVO

V obci žije viac ako 97,95 % obyvateľov so slovenskou národnosťou. Celkovo viac ako 91,71 % obyvateľov sa hlási k rímskokatolíckemu vierovyznaniu. Nasledujúca tabuľka prezentuje počet obyvateľov bývajúcich v obci Lokca v roku 2023.

Bývajúce obyvateľstvo v obci Lokca (rok 2023)						
	spolu	ženy	0-14	65+	15-65	
obec Lokca	2480	1212	498	309	1673	

Zdroj: Štatistický úrad SR, SOBD 2011,

V roku 2023 žilo v obci celkovo 2480 obyvateľov. V tomto roku žilo v obci 1212 žien. Najväčšiu skupinu tvorili obyvatelia od 15 do 65 rokov - 1673. Nasledujúca tabuľka prezentuje štruktúru obyvateľstva obce Lokca podľa vierovyznania v roku 2021. Obec je podľa kritéria vierovyznania s jedným dominantným vierovyznaním. K Evanjelickému vierovyznaniu sa hlásilo len 0,46 % obyvateľov. Pri 1,26 % nebolo zistené vierovyznanie. Bez vyznania bolo 5,57 % obyvateľov.

Bývajúce obyvateľstvo podľa náboženského vyznania			
Ukazovateľ	SODB 2021	%	
Rímskokatolícka cirkev	2191	91,71	
Evanjelická cirkev augsburského vyznania	11	0,46	
Gréckokatolícka cirkev	9	0,38	
Reformovaná kresťanská cirkev	1	0,04	
Náboženská spoločnosť Jehovovi svedkovia	1	0,04	
iné	13	0,54	
bez vyznania	133	5,57	
nezistené	30	1,26	
Spolu	2389		

Zdroj: http://www.sodbtn.sk/obec/obec_stat_vierovyznanie.php?kod_obce=543136

Z hľadiska národnostnej štruktúry sa väčšina obyvateľov hlási k slovenskej národnosti – 94,95 %. Oficiálne žije v obci 1 obyvateľ maďarskej, 6 poľskej, 8 českej národnosti.

Bývajúce obyvateľstvo podľa náboženského vyznania			
Ukazovateľ	SODB 2021	%	
Slovenská	2340	97,95	
Maďarská	1	0,04	



Česká	8	0,33
Poľská	6	0,25
Ostatné	4	0,17
Nezistené	30	1,26
Spolu	2389	

Zdroj: http://www.sodbtn.sk/obce/obec_stat_vierovyvznanie.php?kod_obce=543136

V okrese Námestovo je národnostná štruktúra podobná. Žije tu cca. 64385 obyvateľov slovenskej národnosti. Postupne klesá počet obyvateľov českej (128) a poľskej národnosti (94). Ostatné národnosti jú sledovanom období relatívne stabilné. Narástol počet obyvateľov ukrajinskej národnosti (23).

Stav obyvateľstva ku koncu obdobia (k 31.12.)											
ok. Námestovo	2013	2014	2015	2016	2017	2018	2019	2020	2021	2022	2023
Spolu	60653	60954	61305	61746	62134	62448	62879	63268	63563	63935	64385
Slovenská	59091	59423	59769	60222	60628	60951	61387	61773	62268	62659	63089
Maďarská	14	14	14	14	14	15	17	18	23	22	22
Rómska	7	7	7	7	7	7	7	7	2	2	2
Rusínska	4	4	4	4	4	4	4	4	4	4	4
Ukrajinská	18	18	18	20	21	26	26	26	19	20	23
Česká	142	150	150	154	158	162	166	172	112	119	128
Nemecká	15	15	15	14	14	14	14	14	3	3	3
Poľská	121	125	131	146	152	153	163	168	95	93	94
Chorvátska	0	0	0	0	0	0	0	0	2	2	2
Srbská	0	0	0	0	0	0	0	0	5	5	7
Ruská	4	4	4	4	4	4	5	5	8	7	7
Moravská	7	8	8	8	8	8	8	8	3	4	5
Bulharská	1	1	17	18	18	18	18	18	1	1	1
Sliezska	0	0	0	0	0	0	0	0	0	0	0
Grécka	1	1	1	1	1	1	1	1	0	0	0
Rumunská	1	2	2	3	6	7	7	7	5	7	9
Rakúska	1	1	1	1	1	1	1	1	3	3	3
Vietnamská	1	1	1	1	1	1	1	1	1	1	1
Albánska	0	0	0	0	0	0	0	0	3	5	4
Iná a nezistená	1225	1180	1163	1129	1097	1076	1054	1045	981	953	956

Zdroj: ŠÚ SR, DataCubes, 2023

Demografia

Problémom a zároveň bariérou rozvoja prevažnej časti obcí je postupné znižovanie počtu obyvateľov. V prípade obce Lokca bol zaznamenaný naopak nárast počtu obyvateľov (z dôvodu bezprostrednej alokácie pri okresnom meste Námestovo). Nárast však bol relatívne výrazný. Vývoj bol za posledných 10 rokov stabilizovaný.

Stav obyvateľstva ku koncu obdobia (k 31.12.)											
o. Lokca	2013	2014	2015	2016	2017	2018	2019	2020	2021	2022	2023
k 1.1.	2289	2308	2328	2329	2346	2361	2374	2392	2389	2411	2453
k 30.6.	2299	2318	2329	2338	2354	2368	2383	2402	2400	2432	2467
k 31.12.	2308	2328	2329	2346	2361	2374	2392	2411	2411	2453	2480
muži	1180	1185	1192	1198	1203	1205	1219	1229	1232	1253	1268
ženy	1128	1143	1137	1148	1158	1169	1173	1182	1179	1200	1212
Index	-	1,009	1,000	1,007	1,006	1,006	1,008	1,008	1,000	1,017	1,011
Priemer Ix											1,007

Zdroj: ŠÚSR, 2013-2023, DataCubes

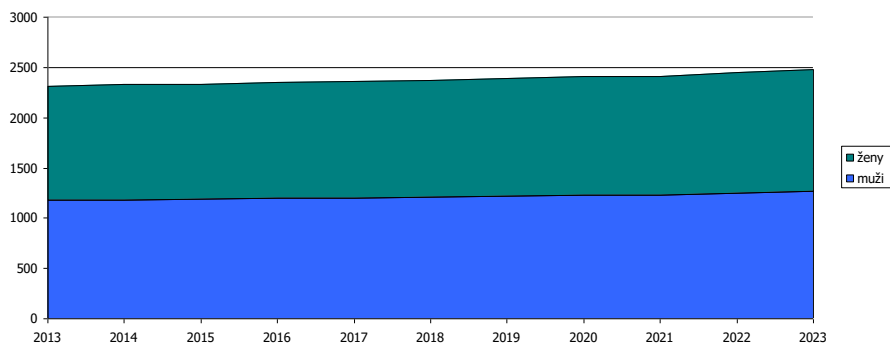

Obrázok: Vývoj počtu mužov a žien
 Zdroj: ŠÚSR, 2013-2023, DataCubes

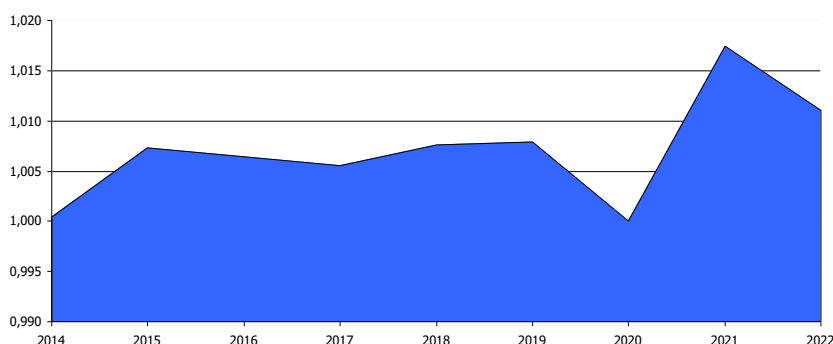

Obrázok: Vývoj rastového indexu v obci
 Zdroj: ŠÚSR, 2013-2023, DataCubes

Počas sledovaného obdobia počet obyvateľov vzrástol o 172 (7,452 %). Priemerný index dosiahol hodnotu 1,007, čo predstavuje priemerný ročný nárast o 0,677 %. K najvyššiemu nárastu došlo v roku 2022, kedy vzrástol počet obyvateľov o 42 osôb. K roku s najnižším nárastom obyvateľstva patrili roky 2015 a 2018, kedy vzrástol počet obyvateľov o 1 a 13. V roku 2023 bol zaznamenaný nárast o 27 obyvateľov. K úbytku ne došlo v žiadnom roku. V obci žije väčší počet mužov ako žien.

Prirodzený prírastok obyvateľstva

Nasledujúca tabuľka prezentuje prirodzený prírastok/úbytok obyvateľstva v okrese Námestovo, ako aj prirodzený prírastok v obci Lokca.

Prirodzený prírastok											
O. Lokca	2013	2014	2015	2016	2017	2018	2019	2020	2021	2022	2023
okr. Námestovo HMPP	7,68	7,17	7,87	8,84	8,51	8,33	10,12	8,24	8,3	8,44	8,81
prirodzený prírastok	24	14	10	21	14	6	21	20	19	26	22
hrubá miera pr. príř.	10,44	6,04	4,29	8,98	5,95	2,53	8,81	8,33	7,92	10,69	8,92

Zdroj: ŠÚ SR, DataCubes, 2023

Vývoj ukazovateľa hrubej miery prirodzeného prírastku obyvateľstva v okrese v sledovanom období vykazuje pozitívny trend. Počet živonarodených prekračuje v obci počet zomrelých obyvateľov v každom roku sledovaného obdobia. Najvyšší prirodzený prírastok bol zaznamenaný v roku 2013 a 2022 a to 24 a 26 osôb.

Nasledujúca tabuľka prezentuje počet živonarodených (hrubá miera) v okrese a vývoj počtu narodených za obec Lokca. Rastový trend v okrese bol evidovaný do roku 2019, kedy hrubá miera dosiahla 16,96. Do roku 2023 klesol tento počet na 14,71. V súčasnosti je v obci nerovnomerný trend. Najvyšší počet živonarodených bol evidovaný v roku 2021 a 2022 a to 41 a 45 osôb.



Počet živonarodených											
O. Lokca	2013	2014	2015	2016	2017	2018	2019	2020	2021	2022	2023
okr. NámestovoHM	13,8	13,93	14,76	15,62	15,34	14,88	16,96	15,78	16,17	15,76	14,71
narodení	35	25	32	32	33	20	31	38	41	45	37
živonarodení	35	25	32	32	33	20	31	38	41	45	37
hrubá miera živorod.	15,23	10,79	13,74	13,69	14,02	8,45	13,01	15,82	17,08	18,5	15

Zdroj: ŠÚ SR, DataCubes, 2023

Štatistika počtu potratov v okrese vykazuje podobné tendencie, ako v prípade obecnej štatistiky. Potratovosť v obci je na nižšej priemernej úrovni, ako je priemer okresu. V obci sa počas sledovaného obdobia vyskytol najväčší počet potratov v roku 2023 (11).

Počet potratov											
O. Lokca	2013	2014	2015	2016	2017	2018	2019	2020	2021	2022	2023
okr. NámestovoHM	2,1	2,37	2,19	2,34	2,26	2,66	3	2,65	2,68	2,23	2,01
potratovosť	6	5	1	9	5	5	8	4	5	4	11
hrubá miera potratovosti	2,61	2,16	0,43	3,85	2,12	2,11	3,36	1,67	2,08	1,64	4,46
index potratovosti	17,14	20	3,13	28,13	15,15	25	25,81	10,53	12,2	8,89	29,73
ukončené tehotenstvá	41	30	33	41	38	25	39	42	46	49	48
hrubá miera uk. tehot.	17,84	12,94	14,17	17,54	16,15	10,56	16,37	17,49	19,17	20,15	19,46

Zdroj: ŠÚ SR, DataCubes, 2023

Počet zomretých v okrese vykazuje stabilný trend s trendom nárastu v posledných rokoch sledovaného obdobia. Počet kolíše okolo 6,85 osôb na 1000 obyvateľov. Najvyšší počet bol zaznamenaný v roku 2021.

V obci Lokca možno sledovať rastúci aj klesajúci trend. V roku 2013 bolo evidovaných 4,79 zomretých na 1000 obyvateľov, v roku 2023 to bolo 6,08. V roku 2022 to bolo 7,81 zomretých na 1000 obyvateľov.

Počet zomretých											
O. Lokca	2013	2014	2015	2016	2017	2018	2019	2020	2021	2022	2023
okr. NámestovoHM	6,12	6,76	6,89	6,78	6,83	6,55	6,85	7,53	7,87	7,33	5,91
zomretí	11	11	22	11	19	14	10	18	22	19	15
hrubá miera úmrtnosti	4,79	4,75	9,45	4,71	8,07	5,91	4,2	7,5	9,17	7,81	6,08

Zdroj: ŠÚ SR, DataCubes, 2023

Migrácia obyvateľstva

Migrácia obyvateľstva t.j. rozdiel medzi prisťahovanými a vystáňovanými obyvateľmi vykazuje pozitívny vývoj. Rozhodujúci podiel na migrácii obyvateľstva v obci pripadá na občanov v produktívnom veku. V sledovanom období vykazoval migračný prírastok pozitívny trend. Pozitívny vývoj súvisí s blízkou alokáciou obce Lokca bezprostredne blízko okresného mesta Námestovo. V rokoch 2013, 2015, 2016, 2019 a 2020 presahoval počet vystáňovaných počet prisťahovaných a to celkovo o 17 osôb. Najvyššia pozitívna bilancia bola zaznamenaná v roku 2022.

Saldo sťahovania											
O. Lokca	2013	2014	2015	2016	2017	2018	2019	2020	2021	2022	2023
okr. NámestovoHM	-0,98	-2,22	-2,13	-1,67	-2,24	-3,29	-3,24	-2,08	-2,57	-2,6	-1,79
migračné saldo	-5	6	-9	-4	1	7	-3	-1	3	16	5
hr. miera migr. salda	-2,18	2,59	-3,87	-1,71	0,42	2,96	-1,26	-0,42	1,25	6,58	2,03

Zdroj: ŠÚ SR, DataCubes, 2023

Nasledujúca tabuľka prezentuje absolútne hodnoty migrujúcich za obec Lokca. Najvyšší počet obyvateľov migruje mimo územia SR.



Migrácia obyvateľstva

O. Lokca	2013	2014	2015	2016	2017	2018	2019	2020	2021	2022	2023
prist'ahovaní	13	18	11	29	26	24	32	19	27	29	26
vyst'ahovaní	18	12	20	33	25	17	35	20	24	13	21

Zdroj: ŠÚ SR, DataCubes, 2023

V sledovanom období počet vyst'ahovaných kolíše. Stúpajúca tendencia bola zaznamenaná hlavne v roku 2016 a 2019 - celkovo až 33 a 35 vyst'ahovaných. V roku 2023 počet vyst'ahovaných dosiahol hodnotu 21. Najväčší počet prist'ahovaných bol zaznamenaný v roku 2019, kedy sa do obce prist'ahovalo celkovo 32 obyvateľov. V roku 2023 sa do obce prist'ahovalo 26 osôb.

Celkový prírastok

Nasledujúca tabuľka prezentuje vývoj celkového prírastku na 1000 obyvateľov v okrese, ktorý je súčtom prirodzeného a migračného prírastku a absolútne hodnoty za obec. Celkový prírastok vykázal v okrese v sledovanom období len kladnú hodnotu.

Celkový prírastok (- úbytok)

O. Lokca	2013	2014	2015	2016	2017	2018	2019	2020	2021	2022	2023
okr. NámestovoHM	6,7	4,95	5,74	7,17	6,26	5,04	6,88	6,17	5,73	5,84	7,01
celkový prírastok	19	20	1	17	15	13	18	19	22	42	27
hrubá miera celk. pr.	8,27	8,63	0,43	7,27	6,37	5,49	7,55	7,91	9,17	17,27	10,95

Zdroj: ŠÚ SR, DataCubes, 2023

Celkový prírastok v obci vykazuje nerovnomerný trend. K najvyššiemu prírastku došlo v roku 2022, kedy počet obyvateľov dosiahol hodnotu 42. K najnižšiemu celkovému prírastku v obci počas sledovaného obdobia došlo v roku 2015 - 1.

Počet sobášov a rozvodov

Nasledujúce tabuľky prezentujú vývoj počtu sobášov a rozvodov v okrese a sobášnosť a rozvodovosť v obci Lokca. Na 1000 obyvateľov v okrese roku 2013 pripadalo 5,67. Do roku 2023 bol ich počet na hodnote 5,64.

Počet sobášov

O. Lokca	2013	2014	2015	2016	2017	2018	2019	2020	2021	2022	2023
okr. Námestovo HM	5,67	5,92	6,74	6,71	7,77	7,14	6,91	5,72	7,54	6,38	5,64
sobášnosť	9	5	12	13	15	24	9	19	15	12	17
hrubá miera sobášnosti	3,92	2,16	5,15	5,56	6,37	10,14	3,78	7,91	6,25	4,93	6,89

Zdroj: ŠÚ SR, DataCubes, 2023

V porovnaní s regionálnou štatistikou je sobášnosť v obci nižšia, ako v prípade okresu. Najvyšší počet sobášov sa uskutočnil v rokoch 2018. V prípade rozvodovosti boli hodnoty pod úrovňou okresu. K najväčšiemu počtu rozvodov došlo v roku 2014 a 2019 a to 4.

Počet rozvodov

O. Lokca	2013	2014	2015	2016	2017	2018	2019	2020	2021	2022	2023
okr. Námestovo HM	1,21	0,89	0,82	0,72	0,94	0,83	1,1	0,76	0,84	0,77	0,9
rozvodovosť	2	4	2	1	0	3	4	1	1	0	2
hrubá miera roz.	0,87	1,73	0,86	0,43	0	1,27	1,68	0,42	0,42	0	0,81

Zdroj: ŠÚ SR, DataCubes, 2023

Hustota obyvateľov

Nasledujúca tabuľka prezentuje hustotu obyvateľov na km². Hustota obyvateľstva v obci je pod úrovňou Slovenska. Z dlhodobého hľadiska dochádza v obci k nárastu hustoty obyvateľstva. V roku 2013 dosiahla hustota hodnotu 94,99 a do roku 2023 stúpila na hodnotu 101,93. Nachádza sa na nad úrovňou hustoty vidieka (61,57).



Hustota obyvateľov na km² k 31.12. podľa územie a rok

O. Lokca	2013	2014	2015	2016	2017	2018	2019	2020	2021	2022	2023
Mestá	406,74	405,9	405,13	400,79	399,84	399,06	398,27	394,81	392,06	389,2	386,88
vidiek	59,34	59,61	59,87	60,03	60,34	60,66	60,98	61,23	61,31	61,57	61,86
SR	110,4	110,51	110,61	110,75	110,93	111,08	111,23	111,33	110,98	110,78	110,67
okr. Námestovo	87,55	88,06	88,54	89,11	89,71	90,22	90,76	91,35	91,8	92,33	92,92
O. Lokca	94,99	95,79	96,23	96,6	97,26	97,84	98,48	99,24	99,18	100,5	101,93

Zdroj: ŠÚ SR, DataCubes, 2023

Veková štruktúra obyvateľstva obce

Nasledujúca tabuľka predstavuje vývoj počtu obyvateľov podľa 5 ročných vekových skupín.

Počet obyvateľov ku koncu obdobia (31.12.)

	2013	2014	2015	2016	2017	2018	2019	2020	2021	2022	2023
Spolu	2308	2328	2329	2346	2361	2374	2392	2411	2411	2453	2480
0	35	25	32	34	34	21	30	37	43	45	37
1-4	105	115	111	113	124	129	127	121	130	147	167
5-9	151	152	153	149	140	148	141	147	147	159	154
10-14	167	151	142	145	153	146	153	157	149	137	140
15-19	203	197	199	179	164	166	148	137	143	152	147
20-24	202	218	210	220	214	201	200	203	177	162	163
25-29	172	167	163	169	184	200	217	210	208	208	196
30-34	166	172	187	185	170	167	161	160	175	192	208
35-39	210	194	175	164	166	168	168	179	170	163	156
40-44	180	200	209	220	214	206	187	172	161	165	170
45-49	138	144	145	156	173	176	198	208	224	212	206
50-54	129	121	133	124	131	137	140	139	149	168	175
55-59	98	100	99	114	116	123	120	132	121	128	135
60-64	127	127	106	96	95	92	93	96	108	110	117
65-69	100	112	126	123	117	114	116	101	90	89	86
70-74	38	37	47	60	78	93	100	110	111	100	101
75-79	43	46	38	37	33	30	29	42	55	72	80
80-84	27	31	40	41	37	35	40	31	25	23	20
85-89	15	14	8	10	13	17	18	24	21	16	15
90-94	2	5	6	7	5	4	4	3	3	5	7
95-99	0	0	0	0	0	1	2	2	1	0	0

Zdroj: ŠÚ SR, DataCubes, 2022

K najvyššiemu nárastu došlo vo vekových skupinách od 45 - 59. Sledovanie jednotlivých vekových skupín je dôležité z hľadiska formovania ponuky služieb a formovania infraštruktúry v obci Lokca .

Veková štruktúra obyvateľstva

2013

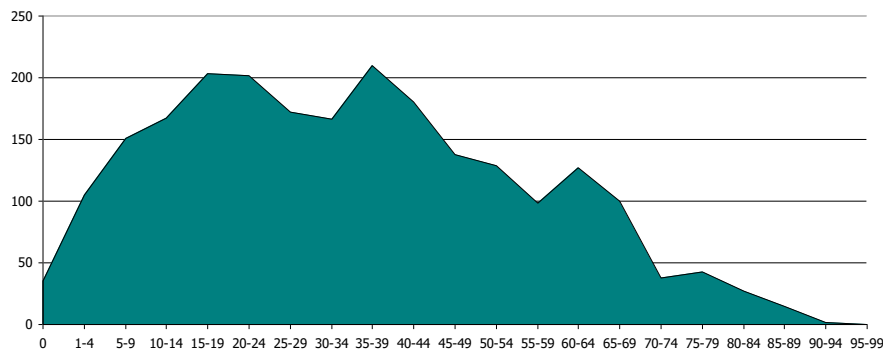

2023

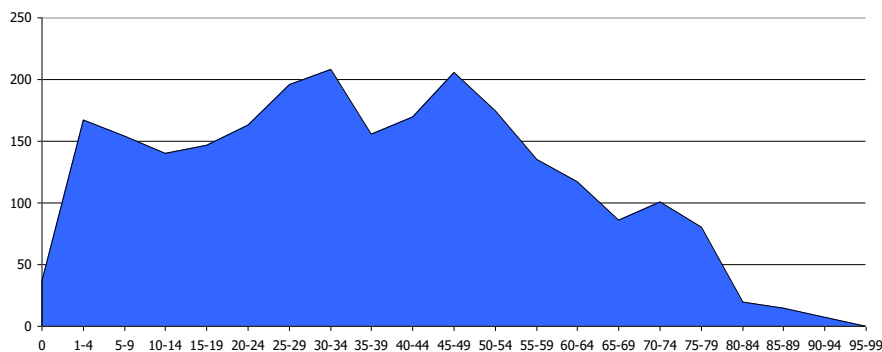

Prognózy

V prípade, že sa doterajší trend zachová, v nasledujúcich 11 rokoch by malo dôjsť k ďalšiemu nárastu počtu obyvateľov hlavne v predproduktívnom, produktívnom a poproduktívnom veku. Do roku 2035 by mal celkový počet obyvateľov stúpnuť na 2654 obyvateľov. Vekové skupiny by mali mať rovnomerný vývoj. Intenzívnejší vývoj by mal pokračovať vo vekových skupinách od 70 do 79.

Počet obyvateľov ku koncu obdobia (31.12.)

	2025	2026	2027	2028	2029	2030	2031	2032	2033	2034	2035
Spolu	2494	2510	2526	2542	2558	2574	2590	2606	2622	2638	2654
0	42	43	44	45	46	48	49	50	51	52	53
1-4	159	164	168	173	178	182	187	192	196	201	206
5-9	151	151	151	151	151	152	152	152	152	152	153
10-14	140	138	137	136	134	133	132	131	129	128	127
15-19	120	114	107	101	94	87	81	74	68	61	54
20-24	161	156	151	146	141	136	130	125	120	115	110
25-29	224	229	234	239	244	249	253	258	263	268	273
30-34	189	191	193	194	196	198	200	201	203	205	207
35-39	150	146	143	140	136	133	129	126	123	119	116
40-44	160	156	152	148	144	140	135	131	127	123	119
45-49	242	251	260	269	278	287	296	304	313	322	331
50-54	173	177	182	186	191	196	200	205	209	214	219
55-59	143	146	150	154	157	161	165	168	172	176	179
60-64	99	98	97	96	95	94	93	92	91	90	88
65-69	87	84	81	78	75	72	70	67	64	61	58
70-74	136	144	152	160	168	176	184	192	200	208	216
75-79	68	71	74	77	81	84	87	90	93	96	99
80-84	24	22	21	20	19	18	17	15	14	13	12
85-89	21	21	22	23	24	24	25	26	26	27	28
90-94	5	5	5	5	5	5	5	6	6	6	6
95-99	1	1	1	1	1	2	2	2	2	2	2



Prognózaná veková štruktúra obyvateľstva

2025

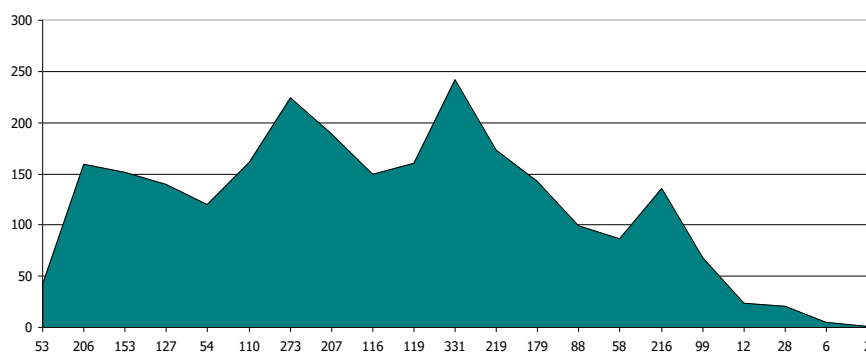

2035

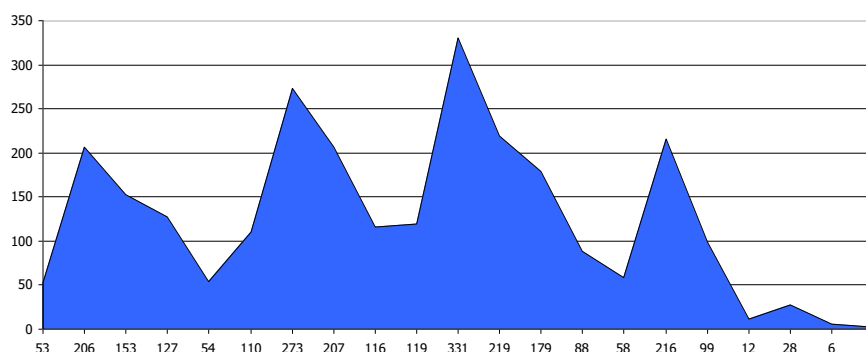

Ďalšie demografické charakteristiky

Nasledujúce tabuľky prezentujú vývoj počtu obyvateľov a predpokladaný vývoj podľa hlavných vekových skupín. Najväčší podiel pripadá na obyvateľov v produktívnom veku, najmenší podiel na obyvateľov v poproduktívnom veku. V skupine v poproduktívnom veku bol zaznamenaný výrazný nárast. Za 11 ročné obdobie vzrástol počet obyvateľov o 73. V skupine v predproduktívnom veku bol zaznamenaný nárast o 40 obyvateľov. Počet obyvateľov v produktívnom veku zaznamenal nárast o 48.

Obyvateľstvo podľa štruktúry základných vekových skupín

	2013	2014	2015	2016	2017	2018	2019	2020	2021	2022	2023
Predproduktívny vek	458	443	438	441	451	444	451	462	469	488	498
Produktívny vek	1625	1640	1626	1627	1627	1636	1632	1636	1636	1660	1673
Poproduktívny vek	225	245	265	278	283	294	309	313	306	305	309

Zdroj: ŠÚ SR, DataCubes, 2023

Vývoj vekovej štruktúry obyvateľstva v sledovanom období

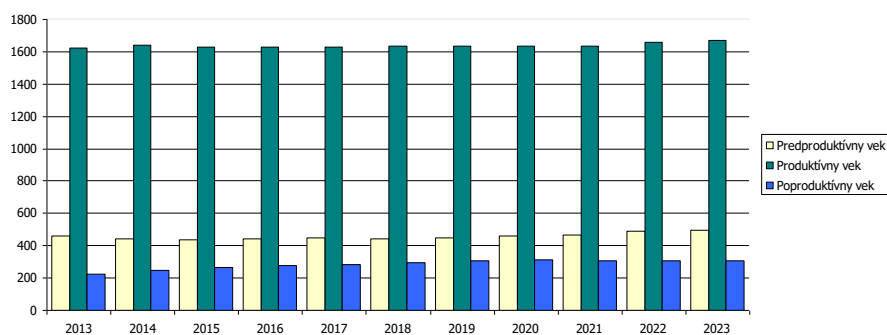



Ako prezentuje graf, za uvedených 11 rokov došlo k nárastu vo vekových skupinách predproduktívneho a poproduktívneho veku. Nasledujúca tabuľka prezentuje predpokladaný vývoj v hlavných vekových skupinách do roku 2035.

Predpokladaný vývoj počtu obyvateľstva do roku 2035

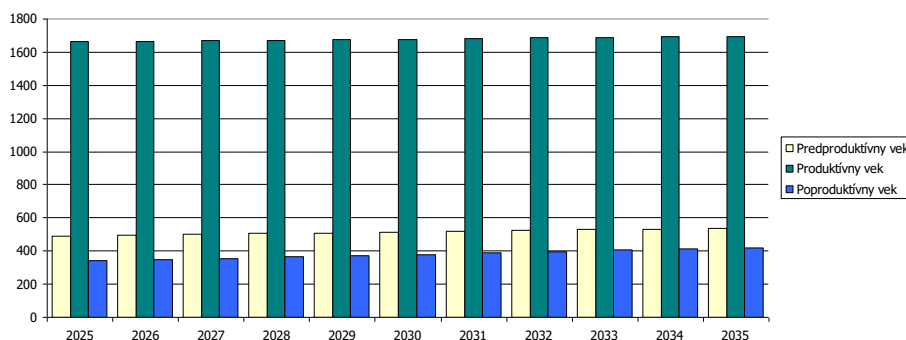

Do roku 2035 sa predpokladá nárast obyvateľov vo vekovej skupine poproduktívneho, produktívneho a predproduktívneho veku. Vo vekovej skupine poproduktívneho veku sa predpokladá nárast o 80 obyvateľov.

Predpokladaný vývoj počtu obyvateľstva do roku 2035

	2025	2026	2027	2028	2029	2030	2031	2032	2033	2034	2035
Predproduktívny vek	491	496	501	505	510	515	519	524	529	533	538
Produktívny vek	1662	1665	1669	1672	1675	1679	1682	1685	1689	1692	1696
Poproduktívny vek	341	349	357	365	373	381	389	397	405	413	421

Najviac ekonomicky činného obyvateľstva pripadá na vekovú skupinu od 30 do 34 a 45 do 49 rokov. Naopak najmenšiu skupinu ekonomicky aktívneho obyvateľstva tvoria obyvatelia od 60 do 64 rokov. Pokles v medziročnom porovnaní 2013 až 2023 bol zaznamenaný v skupine 15 - 24, 35 až 44 a 60 až 64 rokov.

Ekonomicky aktívne obyvateľstvo podľa štruktúry veku a pohlavia k 2013 a 2023

Vek	2013	2023	rozdiel 2023 -2013
15-19	203	147	-56
20-24	202	163	-39
25-29	172	196	24
30-34	166	208	42
35-39	210	156	-54
40-44	180	170	-10
45-49	138	206	68
50-54	129	175	46
55-59	98	135	37
60-64	127	117	-10

Zdroj: ŠÚ SR, DataCubes, 2023

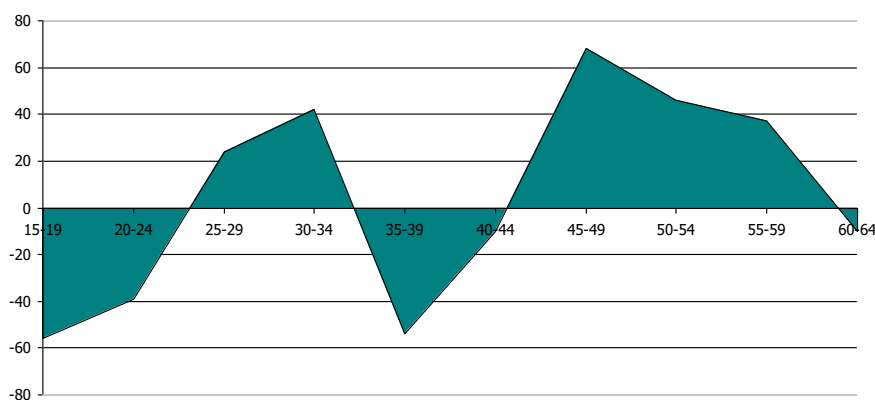

Zdroj: ŠÚ SR, DataCubes, 2023



Z ekonomického hľadiska daná štruktúra je vyhovujúca.

Národnostná štruktúra obyvateľstva

Z hľadiska národnostnej štruktúry sa väčšina obyvateľov hlási k slovenskej národnosti – 94,95 %. Oficiálne žije v obci 1 obyvateľ maďarskej, 6 poľskej, 8 českej národnosti.

Bývajúcce obyvateľstvo podľa náboženského vyznania			
Ukazovateľ	SODB 2021	%	
Slovenská	2340	97,95	
Maďarská	1	0,04	
Česká	8	0,33	
Poľská	6	0,25	
Ostatné	4	0,17	
Nezistené	30	1,26	
Spolu	2389		

Zdroj: http://www.sodbtn.sk/obce/obec_stat_vierovyznanie.php?kod_obce=543136

V okrese Námestovo je národnostná štruktúra podobná.

2.7. VZDELANIE A ZAMESTNANOSŤ

V obci majú najvyšší podiel vo vzdelanostnej štruktúre obyvateľstva občania so stredným odborným vzdelaním - s maturitou - 25,12 % a s učňovským vzdelaním - 25,24 %. Obyvatelia so základným vzdelaním boli zastúpení 18,96 %.

Podrobná vzdelanostná štruktúra obyvateľov obce v roku 2012			
dosiahnuté vzdelanie	počet	%	
bez vzdelania (osoby 0-14 rokov)	311	13,20	
základné	453	18,96	
stredné odborné učňovské (bez maturity)	603	25,24	
úplné stredné (s maturitou)	600	25,12	
vyššie odborné vzdelanie	96	4,20	
vysokoškolské	291	12,18	
bez školského vzdelania (15+ rokov)	7	0,29	
nezistené	28	1,17	

Zdroj: statistics.sk, 10.2.2021

Z hľadiska uplatnenia sa obyvateľstva na trhu práce má uvedená vzdelanostná štruktúra vyhovujúci pomer. Z hľadiska ďalšieho vývoja je potrebné v obci ďalej zvyšovať počet obyvateľov so stredným odborným vzdelaním a úplným stredným vzdelaním.

Vývoj nezamestnanosti

Vývoj nezamestnanosti vo všeobecnosti zaznamenával až do roku 2019 klesajúci trend. V roku 2020 ovplyvnila nezamestnanosť pandemická situácia a opatrenia vlády SR. V roku 2023 bolo v obci 49 nezamestnaných.

Miera evidovanej nezamestnanosti v obci											
	2013	2014	2015	2016	2017	2018	2019	2020	2021	2022	2023
Nezamestnaná spolu	168	149	121	106	67	62	56	104	68	54	49
Nezamestnaní ženy	75	64	53	44	41	35	34	54	35	26	26
% miera nezamest.	10,3	9,1	7,4	6,5	4,1	3,8	3,4	6,4	4,2	3,3	2,9

Zdroj: ŠÚ SR, DataCubes, 2022

Nezamestnanosť v obci mala za posledné 3 roky (od roku 2020) klesajúcu tendenciu. V roku 2013 bolo v obci Lokca 168 nezamestnaných.

Relatívny počet evidovaných nezamestnaných obyvateľov v obci a regióne prezentuje nasledujúca tabuľka.



Miera evidovanej nezamestnanosti podľa územie, pohlavie a rok v %

	2013	2014	2015	2016	2017	2018	2019	2020	2021	2022	2023
Slovenská republika	13,5	12,29	10,63	8,76	5,94	5,04	4,92	7,57	6,76	5,9	5,08
Kraj Žilinský	12,51	10,91	8,86	6,92	4,7	4,04	3,96	6,53	5,32	4,63	3,99
Okres Námestovo	14,71	12,53	9,34	6,39	5,08	4,07	3,57	6,71	4,87	4,0	-
Muži	12,3	10,4	7,12	4,58	3,63	2,66	2,46	5,11	3,25	2,5	-
Ženy	18,32	15,73	12,76	9,14	7,28	6,19	5,26	9,09	7,17	6,16	-

Zdroj: ŠÚ SR, DataCubes, 2022

Vyššia miera evidovanej nezamestnanosti bola takmer počas celého obdobia v prípade ženskej populácie. V roku 2022 dosiahla úroveň 6,16 %. Najvyššia úroveň v prípade mužskej populácie sa dosiahla v roku 2013 (12,3 %). Najväčší počet nezamestnaných obyvateľov pripadal na skupinu vo veku od 35-49 a skupinu nad 50 rokov. V tejto skupine podiel mierne výrazne klesá. K znižovaniu podielu dochádza v prípade skupiny od 15 do 24 rokov, kedy do roku 2023 klesol podiel na 232 osôb.

Počet uchádzačov o zamestnanie podľa veku v osobách

Okr. Námestovo	2013	2014	2015	2016	2017	2018	2019	2020	2021	2022	2023
15-24	1128	894	573	390	260	217	218	342	230	200	232
25-34	847	743	617	420	377	333	303	442	340	305	293
35-49	1522	1350	1013	736	569	440	407	690	519	433	449
50 a viac	860	832	697	546	476	356	320	566	423	410	377
spolu	4357	3819	2900	2092	1682	1346	1248	2040	1512	1 348	1 351

Zdroj: ŠÚ SR, DataCubes, 2022

Nasledujúca tabuľka prezentuje štruktúru nezamestnaných podľa veku priamo v obci. Najviac obyvateľov spadalo do vekovej skupiny od 45 do 49 rokov a od 20 do 29 rokov.

Nezamestnaní podľa veku v august 2024

Lokca	UoZ spolu	v tom										
		do 20r.	20-24r.	25-29r.	30-34r.	35-39r.	40-44r.	45-49r.	50-54r.	55-59r.	60r. a viac	n/a
Spolu	77	0	10	10	9	7	9	12	9	6	5	0
Ženy	40	0	5	7	8	6	3	6	1	3	1	0

Zdroj: UPSVaR SR, DataCubes, 2023

Nasledujúca tabuľka prezentuje vývoj nezamestnanosti znevýhodnených skupín. V prípade absolventov dochádza k výraznému poklesu počtu - 139. Počet dlhodobo evidovaných uchádzačov klesol počet z 2637 na 293 osôb.

Uchádzači o zamestnanie znevýhodnení

Okr. Námestovo	2013	2014	2015	2016	2017	2018	2019	2020	2021	2022	2023
A	177	238	164	121	92	79	67	127	78	60	67
B	642	474	324	244	162	137	143	201	150	124	139
C	16	6	5	8	2	4	1	1	3	2	1
D	1 875	1 790	1 100	675	496	338	223	415	488	314	293

A - Počet uchádzačov o zamestnanie so ZP

B - Počet uchádzačov o zamestnanie – absolventi

C - Počet uchádzačov o zamestnanie – mladiství

D - Počet dlhodobo evidovaných uchádzačov o zamestnanie

Zdroj: DataCubes ŠÚ, 2013-2023

Nasledujúca tabuľka prezentuje štruktúru nezamestnaných podľa vzdelania v obci. Najviac nezamestnaných bolo vo vzdelanostnej skupine - vyššie sekundárne vzdelanie a terciárne vzdelanie II stupňa.



Štruktúra UoZ podľa najvyššie dosiahnutého vzdelania (ISCED) august 2024

Lokca	UoZ spolu	v tom									
		0	1	2	3	4	5	6	7	8	n/a
Spolu	77	0	0	10	51	4	0	1	11	0	0
Ženy	40	0	0	3	27	3	0	0	7	0	0

Zdroj: UPSVaR SR, DataCubes, 2023

ISCED (The International Standard Classification of Education) - Medzinárodná štandardná klasifikácia vzdelávania

- 0 predprimárne vzdelanie
- 1 primárne vzdelanie
- 2 nižšie sekundárne vzdelanie
- 3 vyššie sekundárne vzdelanie
- 4 post sekundárne neterciárne vzdelanie
- 5 terciárne vzdelanie (nie VŠ)
- 6 terciárne vzdelanie (VŠ 1.stupeň)
- 7 terciárne vzdelanie (VŠ 2.stupeň)
- 8 terciárne vzdelanie (VŠ 3.stupeň)

Zdroj: UPSVaR SR, DataCubes, 2023

Významným ukazovateľom na trhu práce je doba evidencie nezamestnaných obyvateľov. Tri najväčšie skupiny tvorili nezamestnaní s dĺžkou evidencie od 0 do 3 mesiacov, 4 až 6 mesiacov. Tretou najpočetnejšou skupinou je skupina od 7 - 9 mesiacov.

Nezamestnaní podľa dĺžky evidencie v august 2024

Lokca	UoZ spolu	v tom										
		do 3 m.	4 - 6 m.	7 - 9 m.	10 - 12 m.	13 - 18 m.	19 - 24 m.	25 - 30 m.	31 - 36 m.	37 - 42 m.	43 - 48 m.	nad 48 m.
Spolu	77	19	22	17	5	6	0	0	0	0	1	7
Ženy	40	13	8	8	2	6	0	0	0	0	1	2

Zdroj: UPSVaR SR, DataCubes, 2023

Verejné služby zamestnanosti

Na zabezpečovanie práva občanov na zamestnanie je zriadený ÚPSVaR ako verejnoprávna inštitúcia, ktorý v rozsahu svojej pôsobnosti, ako jeden z viacerých subjektov v súčinnosti s reprezentatívnymi organizáciami zamestnancov a zamestnávateľov vykonáva politiku zamestnanosti. ÚPSVaR je hlavnou inštitúciou realizujúcou politiku trhu práce, čo je systém podpory a pomoci občanom pri ich začleňovaní na pracovné miesta na trhu práce formou sprostredkovania zamestnania, poskytovania poradenstva, prispôbovaním profesijnej štruktúry nezamestnaných a zamestnancov pomocou rekvalifikácií, podporovanie vytváranie nových pracovných miest zamestnávateľmi pomocou poskytovania príspevkov v rámci aktívnej politiky trhu práce a poskytovaním podpory v nezamestnanosti. Pri poskytovaní verejných služieb zamestnanosti obec spolupracuje s ÚPSVaR v Námestove, pri vytváraní dočasných pracovných miest, ktoré sú nevyhnutným predpokladom zachovania pracovných návykov dlhodobo nezamestnaných. Obec spolupracuje rovnako aj pri realizácii aktívnej politiky trhu práce (APTP), v rámci ktorej sa pomocou nástrojov APTP predovšetkým podporuje vytváranie nových pracovných miest zamestnávateľmi, ako aj obcou samotnou. Obec v oblasti aktívnej politiky zamestnanosti dočasne zamestnáva nezamestnaných občanov v rámci aktívnych prác a malých obecných služieb. V prevažnej miere výkon týchto pracovných činností zahŕňa údržbu verejných priestranstiev.

Štruktúra zamestnanosti

Nasledujúca tabuľka prezentuje štruktúru pracujúcich podľa jednotlivých odvetví národného hospodárstva. Najväčšie zastúpenie majú v regióne priemysel (3166), obchod a verejná správa. Silne zastúpené je vzdelávanie (1999) a obchode (876). Od roku 2013 sa podiel priemyslu na zamestnaní výrazne zvýšil. Najvýraznejší pokles nastal v prípade verejnej správy.

Štruktúra zamestnanosti podľa NACE

	2013	2014	2015	2016	2017	2018	2019	2020	2021	2022	2023
Spolu	6 599	6 748	7 216	7 161	6 772	8 080	8 458	9 771	8 432	8 597	8 938
Poľnohospodárstvo, lesn...	667	668	702	639	582	792	700	950	867	968	964
Priemysel spolu	1 756	1 506	1 613	1 669	2 405	2 478	2 747	3 566	3 114	3 304	3 166



Priemyselná výroba	1 627	1 454	1 527	1 568	2 276	2 371	2 594	3 421	3 064	3 188	3 063
Stavebníctvo	71	144	387	332	238	775	659	640	342	326	501
Veľkoobchod a maloobch...	1 015	1 178	1 142	1 123	947	912	883	872	621	708	876
Doprava a skladovanie	263	265	253	234	257	266	332	513	472	326	213
Finančné a poisťovacie ...	49	54	53	49	48	36	38	40	37	38	33
Odborné, vedecké a te..	117	119	130	92	118	111	118	166	152	151	151
Administratívne a podp...	198	207	318	212	156	332	90	85	108	130	130
Verejná správa a obran...	437	477	522	262	256	313	412	421	309	371	269
Vzdelávanie	1 546	1 615	1 581	2 130	1 479	1 690	1 881	1 905	1 890	1 843	1 999
Zdravotníctvo a sociá...	354	359	342	223	158	229	412	428	331	232	284
Umenie, zábava a rekreácia	22	27	36	27	20	24	19	20	23	21	21

Zdroj: ŠÚ SR, DataCubes, 2023

Obyvatelia sú prevažne zamestnaní v meste Námestovo, alebo v krajskom meste Žilina. Pracovné príležitosti sa priamo v obci nachádzajú vo viacerých priemyselných zónach v okolí obce. Pracovné príležitosti poskytuje aj obec v organizáciách v jej zriaďovateľskej pôsobnosti.

2.8. BÝVANIE

Nasledujúca tabuľka prezentuje štruktúru bytového fondu podľa obdobia výstavby. Najviac bytov bolo vybudovaných v období 1961 - 1980 a 1981 až 2000. Najmenej bytov bolo vybudovaných medzi 2001 a neskôr.

Domový fond podľa obdobia výstavby		
obdobie výstavby	počet	podiel (%)
do roku 1919	13	2,90
1919 - 1945	43	6,92
1946 - 1960	69	11,11
1961 - 1980	211	33,98
1981 - 2000	109	17,55
2001 - 2010	78	12,56
2011 - 2015	42	6,76
2016 a neskôr	54	8,70
nezistené	2	0,32
Domy spolu	621	

Zdroj: Štatistický úrad SR, SOBD 2021

Najväčší podiel domového fondu tvorili rodinné domy - 593 (95,49 %) bytové domy - 10 (1,61 %) v roku 2021.

Domový fond podľa typu budovy		
typ budovy	počet	podiel (%)
rodinný dom	593	95,49
bytový dom	10	1,61
polyfunkčná budova	7	1,13
ostatné budovy na bývanie	4	0,64
inštitucionálne alebo kolektívne zariadenia	3	0,48
ostatné	4	0,64
Domy spolu	621	

Zdroj: Štatistický úrad SR, SOBD 2021

Z hľadiska počtu obytných miestností boli v obci Lokca najviac zastúpené byty s počtom obytných miestností 5 a následne s 4 obytnými miestnosťami. Okolo 7,19 % tvorli byty s 2 a 19,18 % byty 6 + obytnými miestnosťami. Byty s 1 obytnou miestnosťou boli zastúpené v počte 20.



Štruktúra bytového fondu		
počet miestností	počet	podiel (%)
1 obytná miestnosť	20	2,82
2 obytné miestnosti	51	7,19
3 obytné miestnosti	121	17,70
4 obytné miestnosti	162	22,85
5 obytných miestností	217	30,61
6 a viac obytných miestností	136	19,18
Nezistené	2	0,28
Byty spolu	709	

Zdroj: Štatistický úrad SR, SOBD 2021

Vybavenosť bytov a iné charakteristiky

Nasledujúca tabuľka prezentuje vybavenosť bytov a domácností. Z hľadiska zásobovania pitnou vodou bolo 606 bytov zásobovaných z verejnej vodovodnej siete. Vlastný zdroj pitnej vody malo 10 domov. Bez pripojenia na vodovod sa v obci byty nachádzali v počte 2.

Domový fond - vodovod		
typ vodovodu	počet	podiel (%)
v dome - z verejnej siete	606	97,58
v dome - vlastná	10	1,61
mimo domu - z verejnej siete	1	0,16
bez prípojky	2	0,32
nezistený	2	0,32
Domy spolu	621	

Zdroj: Štatistický úrad SR, SOBD 2021

Celkovo 589 domov bolo napojených na verejnú kanalizačnú sieť. Vybudovaný septik, prípadne žumpu malo 22 domov.

Domový fond - kanalizácia		
typ kanalizácie	počet	podiel (%)
septik, žumpa	22	3,54
prípojka na kanalizačnú sieť	589	94,85
bez kanalizácie	8	1,29
nezistený	2	0,32
Domy spolu	621	

Zdroj: Štatistický úrad SR, SOBD 2021

Základným zámerom obce v oblasti bývania je zabezpečiť rozvoj bývania vo všetkých jeho zložkách. Stratégiu rozvoja bývania je potrebné založiť na usmerňovaní a zosúladení verejných a súkromných aktivít, finančných, územných a ľudských zdrojov. Vychádzať je nutné pri tom zo schváleného Programu rozvoja bývania, Ministerstvom výstavby a regionálneho rozvoja SR vydaných Smerníc na poskytovanie dotácií na obstaranie nájomných bytov, na odstraňovanie systémových porúch bytových domov, zo schváleného zákona NR SR č. 607/2003 o Štátnom fonde rozvoja bývania, v znení neskorších úprav a k nemu schválených predpisov. Súčasťou obytných štruktúr je aj občianska vybavenosť, väčšinou jestvujúca. V návrhu sa predpokladá budovanie nových zariadení občianskej vybavenosti. V súvislosti s návrhom novej zástavby sa nepredpokladajú žiadne veľkoplošné asanácie. Strategickým cieľom bytovej výstavby by malo byť - dosiahnuť bežný európsky štandard. Bývanie pre mladé rodiny, obyvateľov žijúcich pod hranicou sociálneho minima a prestárlych občanov by malo byť porovnateľné so sociálnou výstavbou v krajinách EÚ.

2.9. PODNIKATEĽSKÉ SUBJEKTY A INŠTITÚCIE

V obci sa odporúča rozvíjať výroba a služby hlavne v týchto smeroch:



- rozvoj malých podnikov
- rozvoj cestovného ruchu a turizmu
- rozvoj terciárnej sféry (služby, obchod)

Nasledujúca tabuľka prezentuje štruktúru podnikateľských osôb – fyzické osoby podľa právnej formy. Najväčší počet je zastúpený živnostenskými podnikaniami. Do roku 2023 bol ich počet 351.

Fyzické osoby - podnikatelia											
o. Lokca	2013	2014	2015	2016	2017	2018	2019	2020	2021	2022	2023
Fyz. osoby – podnik.	263	250	240	258	253	268	293	304	334	356	368
Živnostníci	242	227	225	239	236	250	277	290	314	335	351

Zdroj: ŠÚ SR, DataCubes

Celkovo je v obci činných 71 právnických osôb. Z celkového počtu bolo 65 ziskových a 6 neziskových subjektov.

Právnické osoby v obci											
o. Lokca	2013	2014	2015	2016	2017	2018	2019	2020	2021	2022	2023
Právnické osoby spolu	32	36	39	47	61	60	64	73	67	70	71
Práv. osoby ziskové	21	25	36	41	52	54	59	65	57	62	65
Práv. osoby neziskové	11	11	3	6	9	6	5	8	10	8	6

Zdroj: ŠÚ SR, DataCubes

Poľnohospodárska výroba

Z hľadiska poľnohospodárskeho pôdneho fondu a poľnohospodárskej výroby patrí riešené územie do administratívnej jednotky Lokca, ktorá je začlenená do okresu Námestovo, kraj Žilinský. Celková výmera poľnohospodárskej pôdy je 1183,6 ha, z čoho orná pôda zaberá 304,4 ha. Trvalé trávnaté porasty majú zastúpenie – 862,3 ha. Celkový podiel poľnohospodárskej pôdy na celkovej výmere mierne klesá. Podiel na celkovej výmere má poľnohospodárska pôda 48,91 %.

Výmera poľnohospodárskej pôdy v obci Lokca											
	2013	2014	2015	2016	2017	2018	2019	2020	2021	2022	2023
% z celkovej výmery	51,04	50,99	50,98	50,97	50,94	50,93	50,89	50,85	49,02	48,97	48,91
Poľn. pôda - spolu	1 235,0	1 233,9	1 233,7	1 233,3	1 232,5	1 232,3	1 231,5	1 230,5	1 186,1	1 185,1	1 183,6
- orná pôda	307,2	307,1	306,9	306,8	306,8	306,6	306,2	306,0	305,7	305,2	304,4
- záhrada	17,7	17,5	17,4	17,5	17,4	17,4	17,2	17,2	17,1	17,0	16,9
- trvalý trávny porast	910,1	909,3	909,3	909,1	908,4	908,4	908,1	907,3	863,3	862,9	862,3

Zdroj: ŠÚ SR, DataCubes, 2023

Prírodné podmienky umožňujú výrobu poľnohospodárskej produkcie od obilnín cez okopaniny. Živočíšna výroba je zastúpená výrobou jatočného mäsa hovädzieho dobytku a ošpaných, mlieka, jatočnej hydiny a vajec, ovčiarstvom. Poľnohospodárstvo vytvára dobrú základňu pre rozvoj spracovateľského priemyslu i pre rozvoj iných druhov činnosti. Rozhodujúcim determinantom, ktorý ovplyvňuje využiteľnosť krajinej štruktúry územia, ako aj celý výrobný proces poľnohospodárskej výroby, je poľnohospodárska pôda, jej pôdno-agronomické a agrotechnické vlastnosti a vklady spoločnosti na zachovanie a zvýšenie pôdnej úrodnosti.

Rastlinná výroba

Nasledujúca tabuľka prezentuje hektárovú úrodu v regióne. Najvyššiu hektárovú úrodu majú zemiaky.

Hektárová úroda podľa hospodárske rastliny											
	2013	2014	2015	2016	2017	2018	2019	2020	2021	2022	2023
Zrniny spolu	3,37	3,58	3,9	3,95	3,45	3,46	3,54	3,73	3,01	3,05	3,11
Obilniny	3,37	3,58	3,9	3,95	3,46	3,53	3,67	3,82	3,06	3,05	3,12
Olejniny	1,85	1,95	1,66	1,57	1,77	1,85	1,6	1,57	3,2	3,10	3,20
Zemiaky	7,72	11,12	8,38	7,83	7,75	6,63	10,74	6,11	7,54	6,84	8,31



Viacročné krmo. 3,81 5,3 3,47 4,76 3,64 4 3,6 4,31 4,04 4,76 4,7
 Zdroj: ŠÚ SR, DataCubes, 2023

Živočišna výroba

Nasledujúca tabuľka prezentuje štruktúru a počty hospodárskych zvierat v okrese Námestovo. Z hľadiska živočišnej výroby sa okres zameriava hlavne na chov hydiny, hovädzieho dobytku a oviec.

Intenzita chovu hospodárskych zvierat											
Ok. Námestovo	2013	2014	2015	2016	2017	2018	2019	2020	2021	2022	2023
A	59,8	59,1	53,9	56,1	55,8	56,6	56,6	51,1	53,3	53,1	51,9
B	25,9	26,8	25,5	25,6	25,6	26,8	25,7	22,4	23,7	23,9	24,0
C	22,0	22,4	20,7	25,0	31,0	31,2	29,3	25,0	27,2	30,3	35,8
D	74,4	73,7	68,9	34,2	35,5	37,6	21,4	0,8	0,7	0,6	0,9
E	465,6	457,8	427,7	450,3	469,0	498,9	523,8	527,5	543,5	559,6	575,7
F	405,7	401,3	375,1	394,8	411,3	437,5	459,5	462,7	476,9	491,0	505,1

Zdroj: ŠÚ SR, DataCubes, 2023

A - Hovädzí dobytok (na 100 ha poľ. p.), B - Kravy (100 ha p. p.), C - Ovce (na 100 ha poľnohospodárskej pôdy), D - Ošipané (na 100 ha or. pôdy), E - Hydina (na 100 ha or. pôdy), F - Slepky (na 100 ha or. pôdy).

Maloobchod a služby

V obci sú k dispozícii 4 predajne potravinárskeho tovaru, 6 predajní zmiešaného tovaru a 3 pohostinské odbytové strediská.

2.10. ŠKOLSTVO A VZDELANIE

Na základe zákona č. 416/2001 Z. z. o prechode niektorých pôsobností z orgánov štátnej správy na obce a na vyššie územné celky s účinnosťou od 1. 7. 2002 prešli materské školy, základné školy a základné umelecké školy do zriaďovateľskej pôsobnosti obcí a miest. V súčasnosti sa spoločenské a sociálne zmeny odzrkadlili aj v potrebách kapacít, ako aj racionalizačných opatreniach vzhľadom k ekonomike prevádzkovania týchto zariadení. Boli zredukované počty zariadení i v centre regiónu a záujmovom území.

Materská škola

Budova materskej školy bola odovzdaná do prevádzky v roku 1986 a v roku 2009 prešla rozsiahlou rekonštrukciou vnútorných a vonkajších priestorov. Na budovu nadväzuje veľká školská záhrada. Pôvodné vybavenie pieskoviskom a preliezkami bolo doplnené tabuľami na kreslenie, šmýkačkou a hojdačkami. Vzhľadom k tomu, že školská záhrada susedí s frekventovanou komunikáciou, bola uskutočnená výsadba stromčekov s cieľom vytvoriť prírodnú bariéru a hlavne ozdraviť životné prostredie okolia materskej školy. Má štyri triedy s celodennou a poldennou dochádzkou. Výchovu a vzdelávanie zabezpečuje sedem pedagogických zamestnancov. Pre deti pripravujú rôzne aktivity aj za spoluúčasti rodičov.

V budove materskej školy je osem denných miestností a spálň pre deti, zborovne, toalety a malá telocvičňa.

Materská škola je rozdelená do 4 tried v ktorých vyučuje 7 učiteliek. V roku 2023 bolo evidovaných v materskej škole 91 detí.

Nasledujúca tabuľka prezentuje vývoj počtu detí v materskej škole od roku 2013 do roku 2023.

Materská škola											
	2013	2014	2015	2016	2017	2018	2019	2020	2021	2022	2023
MŠ spolu	1	1	1	1	1	1	1	1	1	1	1
MŠ spolu - deti	70	71	72	70	68	70	85	88	90	91	91
MŠ - štátne - triedy	3	3	3	3	3	3	4	4	4	4	4
MŠ - štátne - učiteľia	5	5	5	5	5	5	7	7	6	6	6

Zdroj: ŠÚ SR, DataCubes, 2023



Základné školstvo

Škola má v súčasnosti dve budovy (budova MŠ slúži na činnosť materskej školy). V hlavnej budove ZŠ sa nachádza 17 kmeňových tried, z toho 4 novovytvorené triedy sú v nadstavbe nad školskou jedálňou. Triedy sú vybavené dataprojektormi s prístupom k internetu a notebookmi. V hlavnej budove sa nachádza ešte zborovňa, riaditeľňa, kancelária zástupkyne školy, učtáreň, knižnica, kabinety a toalety. V prístavbe telocvične sa nachádza odborná učebňa pre informatiku, jazyková učebňa, učebňa pre techniku, fyzikálna učebňa.

Telocvična je využívaná v rámci hodín TSV a počas činnosti športových krúžkov a ZUŠ. Pre efektívnejšiu výučbu telesnej výchovy a širších možností zdravého spôsobu trávenia voľného času detí v rámci záujmovej činnosti obec Lokca vybudovala multifunkčné ihrisko a atletickú dráhu za budovou školy. Pre športové a voľnočasové aktivity používajú žiaci ZŠ aj detské ihrisko, ktoré sa nachádza v areáli ZŠ.

Žiaci i zamestnanci školy sa stravujú v školskej jedálni pri ZŠ (25.8.2024, <https://zslodka.edupage.org/a/sprava-o-vychovno-vzdelavacej-cinnosti>).

V škole je celkovo 18 tried. Vyučuje 29 učiteľov. V roku 2023 školu navštevovalo 336 žiakov.

Základná škola	2013	2014	2015	2016	2017	2018	2019	2020	2021	2022	2023
ZŠ spolu	1	1	1	1	1	1	1	1	1	1	1
ZŠ spolu - deti	343	335	324	337	331	341	336	335	331	329	336
ZŠ - štátne - triedy	17	17	18	18	17	17	17	17	17	17	18
ZŠ - štátne - učitelia	25	27	23	27	25	24	23	23	26	26	29

Zdroj: ŠÚ SR, DataCubes, 2023

Nasledujúca tabuľka prezentuje kapacitu a vyťaženie kapacít školskej jedálne od roku 2013 do roku 2023. Kapacita jedálne je 100 osôb. V roku 2023 bolo evidovaných v jedálni 326 stravníkov.

Školská jedáleň	2013	2014	2015	2016	2017	2018	2019	2020	2021	2022	2023
Školské jedálne	1	1	1	1	1	1	1	1	1	1	1
Miesta pri stoloch	68	68	68	68	68	68	96	96	96	100	100
Stravníci	197	208	209	218	228	264	285	294	279	261	326

Zdroj: ŠÚ SR, DataCubes, 2023

2.11. SOCIÁLNA SFÉRA

Sociálne služby sa poskytujú v zariadeniach sociálnych služieb, ktorých zriaďovateľmi je obec, fyzické a právnické osoby, a ostatné orgány miestnej štátnej správy a samosprávy. Tie poskytujú sociálne služby v zmysle zákona NR SR č. 448/2008 o sociálnych službách z. z. v znení neskorších predpisov. Sociálna starostlivosť je občanom poskytovaná poskytovaním rôznych sociálnych dávok, ktoré vypláca ÚPSVaR v Námestove, opatrovateľskú službu občanom na to odkázaným zabezpečuje zo zákona obec.

Sociálne služby zabezpečuje aj Úrad práce, sociálnych vecí a rodiny Námestovo. Úrad práce poskytuje finančné prostriedky na kompenzáciu a na preklenutie zdravotných ťažkostí.

Občania Lokce žiadajú hlavne o tieto sociálne služby, pretože sú finančne kompenzované štátom (rôzne príspevky na kompenzáciu miery funkčných porúch - opatrovanie, asistenčné služby, príspevky na hygienu, na prepravu a pod.). V rámci týchto sociálnych služieb vydáva obec Lokca potvrdenie, že občanovi nie je poskytovaná žiadna sociálna služba prostredníctvom obce. Nasledujúca tabuľka prezentuje ponuku sociálnych služieb v okrese a následne v obci Lokca .

Sociálne zariadenia podľa typ ukazovateľa, rok a územie	2012	2013	2014	2015	2016	2017	2018	2019	2020	2021	2022
Okres Námestovo											
Počet zariadení	8	12	14	14	15	12	13	7	8	8	8



P.m. k 31.12 spolu	283	355	359	354	362	374	372	330	330	332	332
P.m. v zar. pre seniorov	29	89	88	90	91	89	89	89	87	87	87
P.m. v d. soc. služ. pre PDO	222	234	239	233	239	253	251	229	231	233	233

Zdroj: ŠÚ SR, DataCubes, 2023

Opatrovateľská služba §41 zákona 448/2008

Opatrovateľská služba je sociálna služba poskytovaná fyzickej osobe, ktorá je odkázaná na pomoc inej fyzickej osoby a jej stupeň odkázanosti je najmenej II podľa prílohy č. 3 zákona 448/2008 a je odkázaná na pomoc pri úkonoch sebaobsluhy, úkonoch starostlivosti o svoju domácnosť a základných sociálnych aktivitách podľa prílohy č. 4 zákona 448/2008. Opatrovateľskou službou sa poskytujú úkony podľa prílohy č. 4 zákona 448/2008. Rozsah úkonov na základe sociálnej posudkovej činnosti určuje obec v hodinách alebo podľa jednotlivých úkonov podľa prílohy č. 4 zákona 448/2008. Minimálny rozsah úkonov sebaobsluhy nesmie byť nižší, ako je minimálny rozsah zodpovedajúci stupňu odkázanosti fyzickej osoby posúdený podľa prílohy č. 3 zákona 448/2008, ak sa poskytovateľ sociálnej služby s prijímateľom sociálnej služby na návrh prijímateľa sociálnej služby nedohodne inak v zmluve o poskytovaní sociálnej služby.

Opatrovateľskú službu nemožno poskytovať fyzickej osobe, ktorej sa poskytuje celoročná pobytová sociálna služba, ktorá je opatrovaná fyzickou osobou, ktorej sa poskytuje peňažný príspevok na opatrovanie podľa osobitného predpisu, ak tento zákon neustanovuje inak, ktorej sa poskytuje peňažný príspevok na osobnú asistenciu podľa osobitného predpisu, ktorej je nariadená karanténa pre podozrenie z nákazy prenosnou chorobou a pri ochorení touto nákazou. Ustanovenie odseku 3 písm. b) sa nepoužije, ak fyzickej osobe vykonávajúcej opatrovanie sa poskytuje ústavná zdravotná starostlivosť v zdravotníckom zariadení, vykonávajúcej opatrovanie sa poskytuje odľahčovacia služba, ktorá je opatrovaná fyzickou osobou, ktorej sa poskytuje peňažný príspevok na opatrovanie podľa osobitného predpisu, sa poskytuje opatrovateľská služba v rozsahu najviac osem hodín mesačne.

Názov	Obec Lokca
Adresa sídla	Lokca 3, 02951 Lokca*
IČO	00314625
Právna forma	Obec (obecný úrad), mesto (mestský úrad)
Typ poskytovateľa	obec/mesto

Sociálna služba	
ID sociálnej služby	8181941

Druh sociálnej služby opatrovateľská služba

Forma poskytovania	terénna
Cieľová skupina	FO s ťažkým zdravotným postihnutím alebo nepriaznivým zdravotným stavom
Veková kategória	-

Bližšie informácie k cieľovej skupine a sociálnej službe §41 ods. 1 zákona č. 448/2008 Z. z.

Miesto poskytovania	Lokca
Kapacita	-
Poskytovaná od	01.01.2003
Poskytovaná do	-
Dátum zápisu do registra	23.11.2009

Zariadenie pre seniorov úprava v zákone o sociálnych službách: § 35

pre koho je sociálna služba určená:

osoba v dôchodkovom veku odkázaná na pomoc inej osoby najmenej v stupni IV (na základe posúdenia obce)
 osoba v dôchodkovom veku, ktorá poskytovanie tejto sociálnej služby potrebuje z iných vážnych dôvodov (ich závažnosť individuálne posudzuje sociálny pracovník; ide napríklad o ohrozenie stratou bývania, alebo ohrozenie správaním iných fyzických osôb)

možné formy sociálnej služby: ambulatná, pobytová - ročná alebo týždenná (najviac pre 40 prijímateľov, ak nejde o zariadenie zriadené pre rokom 2015)

činnosti poskytované v rámci sociálnej služby: pomoc pri odkázanosti na pomoc inej osoby, sociálne poradenstvo, sociálna rehabilitácia, ubytovanie, stravovanie, upratovanie, pranie, žehlenie a údržba bielizne a šatstva, osobné vybavenie, záujmová činnosť, ošetrovateľská starostlivosť,

ako získať sociálnu službu: rozhodnutie o odkázanosti na túto sociálnu službu - vydáva obec na základe žiadosti o posúdenie odkázanosti a vykonanej sociálnej a zdravotnej posudkovej činnosti a požiadanie obce o zabezpečenie tejto sociálnej služby u konkrétneho poskytovateľa sociálnej služby alebo oslovenie konkrétneho poskytovateľa sociálnej služby (bez garancie finančnej podpory poskytovania služby z rozpočtu obce)

financovanie sociálnej služby: rozpočet poskytovateľa, finančný príspevok na prevádzku poskytovaný neverejnemu poskytovateľovi - obec, finančný príspevok z rozpočtu MPSVR SR (pre zariadenia zriadené obcou alebo neverejným poskytovateľom), úhrada od prijímateľa sociálnej služby, úhrada prijímateľa za sociálnu službu: úhrada stanovená poskytovateľom sociálnej služby, s garanciou zostatku príjmu po zaplatení úhrady (ak je služba podporovaná z verejných



zdrojov) vo výške 25% sumy životného minima pri celoročnej pobytovej forme (75% sumy ŽM ak sa neposkytuje stravovanie), 60% sumy životného minima pri týždennej pobytovej forme (85% sumy ŽM ak sa neposkytuje stravovanie), suma životného minima pri ambulantnej forme (1,65 násobok sumy ŽM ak sa neposkytuje stravovanie)

Názov	Terézia, n. o.
Adresa sídla	Sládkovičova 450/10, 03601 Martin
IČO	51283590
Právna forma	Nezisková organizácia poskytujúca všeobecne prospešné služby
Typ poskytovateľa	neverejný poskytovateľ

Sociálna služba	
ID sociálnej služby	1909125

Druh sociálnej služby **zariadenie pre seniorov**

Forma poskytovania	pobytová - ročná
Cieľová skupina	FO s ťažkým zdravotným postihnutím alebo nepriaznivým zdravotným stavom
	FO v dôchodkovom veku
Veková kategória	-

Bližšie informácie k cieľovej skupine a sociálnej službe §35 ods. 1 zákona č. 448/2008 Z. z. - fyzická osoba, ktorá dovŕšila dôchodkový vek a je odkázaná na pomoc inej fyzickej osoby a jej stupeň odkázanosti je najmenej IV podľa prílohy č. 3, alebo ktorá dovŕšila dôchodkový vek a poskytovanie sociálnej služby v tomto zariadení potrebuje z iných vážnych dôvodov

Miesto poskytovania	Južná 698/3, 02951 Lokca
Kapacita	38
Poskytovaná od	03.03.2020
Poskytovaná do	-
Dátum zápisu do registra	03.03.2020

Špecializované zariadenie úprava v zákone o sociálnych službách: § 39

pre koho je sociálna služba určená: osoba odkázaná na pomoc inej osoby (na základe posúdenia vyššieho územného celku), ktorej stupeň odkázanosti je najmenej V a má zdravotné postihnutie, ktorým je najmä Parkinsonova choroba, Alzheimerova choroba, pervazívna vývinová porucha, skleróza multiplex, schizofrénia, demencia rôzneho typu etiológie, hluchoslepota, AIDS alebo organický psychosyndróm ťažkého stupňa

možné formy sociálnej služby: ambulantná, pobytová - týždenná, celoročná; najviac pre 40 prijímateľov, ak nejde o zariadenie zriadené pre rokom 2015,

činnosti poskytované v rámci sociálnej služby: pomoc pri odkázanosti na pomoc inej osoby, ošetrovateľská starostlivosť, sociálne poradenstvo, sociálna rehabilitácia, ubytovanie, stravovanie, upratovanie, pranie, žehlenie a údržba bielizne a šatstva, osobné vybavenie, rozvoj pracovných zručností, pomoc pri pracovnom uplatnení, záujmová činnosť, utváranie podmienok na vzdelávanie a výchova (ak sa poskytuje sociálna služba deťom),

ako získať sociálnu službu: rozhodnutie o odkázanosti na túto sociálnu službu - vydáva vyšší územný celok na základe žiadosti o posúdenie odkázanosti a vykonanej sociálnej a zdravotnej posudkovej činnosti a požiadanie na vyššom územnom celku o zabezpečenie tejto sociálnej služby u konkrétneho poskytovateľa sociálnej služby alebo oslovenie konkrétneho poskytovateľa sociálnej služby (bez garancie finančnej podpory poskytovania služby z rozpočtu vyššieho územného celku)

financovanie sociálnej služby: rozpočet poskytovateľa, finančný príspevok na prevádzku poskytovaný neverejnemu poskytovateľovi - vyšší územný celok, finančný príspevok z rozpočtu MPSVR SR (pre zariadenia zriadené obcou alebo neverejným poskytovateľom), úhrada od prijímateľa sociálnej služby

úhrada prijímateľa za sociálnu službu: úhrada stanovená poskytovateľom sociálnej služby, s garanciou zostatku príjmu po zaplatení úhrady (ak je služba podporovaná z verejných zdrojov) vo výške, 25% sumy životného minima pri celoročnej pobytovej forme (75% sumy ŽM ak sa neposkytuje stravovanie), 60% sumy životného minima pri týždennej pobytovej forme (85% sumy ŽM ak sa neposkytuje stravovanie), sumy životného minima pri ambulantnej forme (1,65 násobok sumy ŽM ak sa neposkytuje stravovanie)

Názov	Terézia, n. o.
Adresa sídla	Sládkovičova 450/10, 03601 Martin
IČO	51283590
Právna forma	Nezisková organizácia poskytujúca všeobecne prospešné služby
Typ poskytovateľa	neverejný poskytovateľ

Sociálna služba	
ID sociálnej služby	7545266

Druh sociálnej služby **špecializované zariadenie**

Forma poskytovania	pobytová - ročná
--------------------	------------------



Cieľová skupina	FO s nepriaznivým zdravotným stavom - duševné poruchy - Alzheimerova choroba FO s nepriaznivým zdravotným stavom - duševné poruchy - Demencie rôzneho typu etiológie FO s nepriaznivým zdravotným stavom - duševné poruchy - Organický psychosyndróm FO s nepriaznivým zdravotným stavom - telesné postihnutie - Parkinsonova choroba FO s nepriaznivým zdravotným stavom - telesné postihnutie - Skleróza multiplex, muskulárna dystrofia
Veková kategória	Dospelí

Bližšie informácie k cieľovej skupine a sociálnej službe §39 ods. 1 zákona č. 448/2008 Z. z. - fyzická osoba, ktorá je odkázaná na pomoc inej fyzickej osoby, jej stupeň odkázanosti je najmenej V podľa prílohy č. 3 a má zdravotné postihnutie, ktorým je Parkinsonova choroba, Alzheimerova choroba, skleróza multiplex, demencia rôzneho typu etiológie, organický psychosyndróm ťažkého stupňa

Miesto poskytovania	Lán 699/36, 02951 Lokca
Kapacita	40
Poskytovaná od	03.03.2020
Poskytovaná do	-
Dátum zápisu do registra	03.03.2020

Trendy

Sociálne služby pomáhajú v kritických situáciách jednotlivcom, rodinám alebo určitým skupinám občanov zvládnuť starostlivosť o seba alebo o domácnosť a podporujú tak pozitívnu spoločenskú atmosféru v komunite. Význam sociálnych služieb nie je dôležitý len vzhľadom na množstvo ľudí, ktoré ich potrebuje, ale hlavne preto, že bez ich pôsobenia by časť občanov nemala možnosť podieľať sa na spoločenskom živote, nebolo by možné uplatnenie ich ľudských a občianskych práv a dochádzalo by k ich sociálnemu vylúčeniu. Programové vyhlásenie vlády (ďalej len PVV) na roky 2010-2014 z augusta 2010 s hlavným odkazom Občianska zodpovednosť a spolupráca. V sociálnej oblasti sa vláda sústreďuje na podporu životnej úrovne obyvateľstva, a to aj v komplikovanej situácii prebiehajúcej hospodárskej krízy. Vláda SR nebude kopírovať sociálno-ekonomický model žiadnej inej krajiny, ale bude hľadať inšpiráciu v tých krajinách, ktoré dokázali v konkrétnych oblastiach rýchle a dlhodobé udržateľné úspechy. Vláda SR považuje za kľúčové vytvárať podmienky na zvyšovanie kvality života ľudí. Systém sociálnych služieb na Slovensku neprešiel po roku 1990 radikálnou zmenou. Politika všetkých doterajších vlád sa orientovala prevažne na udržanie prevádzky existujúcich pobytových zariadení bez toho, aby od nich požadovala vyššiu kvalitu poskytovaných služieb, efektívnejšie hospodárenie s verejnými zdrojmi, či väčšiu samostatnosť. Vyhlásený program humanizácie služieb v praxi znamenal len znižovanie kapacity zariadení, čo ešte viac zvýšilo napätie medzi ponukou a dopytom. Mnohé zariadenia nedosahujú základné priestorové normy ani po znížení kapacity. Jediným transformačným prvkom v systéme sociálnych služieb je zrušenie monopolu štátu na ich poskytovanie. Súkromní poskytovatelia sociálnych služieb v oveľa väčšej miere ako verejní študujú skúsenosti a nové trendy v krajinách Európskej únie. Súkromní poskytovatelia služieb však v súčasnosti ešte nezabezpečujú taký podiel služieb, aby výrazne ovplyvňovali a menili charakter celého systému. Vyššia dynamika rastu súkromných služieb sa nedosahuje aj kvôli vysokej organizačnej roztrieštenosti súkromných poskytovateľov. Budovanie sietí služieb jedným zriaďovateľom postupuje pomaly. Sociálne služby pre seniorov sú v každej krajine dôležitou časťou systému sociálnej ochrany a ročne sa vynakladá na systém značná časť finančných prostriedkov. Sociálne služby je možné poskytovať v domácom prostredí formou opatrovateľskej služby, resp. v zariadeniach pre seniorov. V niektorých krajinách sú služby decentralizované, v niektorých sú pod kuratelou štátu. Všetky krajiny prešli transformáciou v tejto oblasti (11.6.2012, http://www.mesa10.sk/index.php?action=module&id=modcontent&content_id=261). Medzi hlavné trendy v poskytovaní patria:

deinštitucionalizácia sociálnych služieb,
postupné znižovanie kapacity zariadení sociálnych služieb,
prevádzkovanie zariadení s nízkou kapacitou (zariadenia rodinného typu, zariadenia s kapacitou nižšou než 40 miest),
transformácia veľkokapacitných zariadení na zariadenia s nižšou kapacitou,
podpora terénnych a ambulantných sociálnych služieb a sociálnych služieb v zariadeniach s týždenným pobytom.
individualizácia poskytovania sociálnych služieb na základe osobných potrieb prijímateľov,
vymedzenie práv prijímateľa a povinností prevádzkovateľa
legitimizácia kvality sociálnych služieb a formulovanie podmienok, ktoré majú kvalitné služby spĺňať (i keď nie sú známe podmienky hodnotenia kvality sociálnych služieb)
rozšírenie spektra poskytovaných sociálnych služieb
koncepčný prístup k plánovaniu a stratégii rozvoja sociálnych služieb, komunitnom rozvoji komunitnom pláne a rozvoji terénnych sociálnych služieb ako nástroja poskytovania sociálnych služieb v obci (14.6.2012, <http://www.shr.sk/pages/casopishumanita/archiv/humanitaplus/P200905.pdf>).

Podpora zotrvania klienta v prirodzenom prostredí rozvojom terénnych sociálnych služieb

Dôvodom stanovenia tejto priority je skutočnosť, že terénne sociálne služby sú podľa dostupných štatistických údajov nedostatočne rozvinuté a na celom území Slovenska ide o sociálne služby, ktoré sú nedostatkové alebo úplne chýbajú. Rozvoj tejto formy sociálnej služby je v súlade s požiadavkami a princípmi uplatňovanými v ES v rámci modernizácie sociálnych služieb. V rámci tejto priority je nevyhnutné sa osobitne zamerať na terénnu sociálnu službu pre osoby odkázané na pomoc inej osoby, ktorej poskytovanie podľa dostupných údajov klesá aj napriek zvyšujúcemu sa dopytu po tejto sociálnej službe. Aj napriek tomu, že občan, ktorý o túto sociálnu službu požiada a splní hmotnoprávne podmienky poskytovania opatrovateľskej služby, jeho nárok často nie je uspokojený. Nemenej dôležité je zamerať sa na rozvoj tých terénnych programov a sociálnych služieb, ktorých cieľom je sociálna inklúzia znevýhodnených osôb z dôvodu nezabezpečenia základných životných potrieb.

Rozvoj ambulantných sociálnych služieb a pobytových sociálnych služieb v zariadení s týždenným pobytom

Zámerom stanovenia tejto priority je postupná deinštitucionalizácia sociálnych služieb, s prihliadnutím na potreby a schopnosti klienta, s cieľom poskytovať mu sociálne služby v jeho rodinnom alebo komunitnom prostredí. Poskytovanie ambulantných



sociálnych služieb a sociálnych služieb v zariadení s týždenným pobytom umožňuje rozvíjať rodinné a spoločenské vzťahy klienta a primerane jeho individuálnych schopností a možností aj jeho zaradenie sa do spoločenského a pracovného života.

Zvýšenie kvality a humanizácia poskytovaných sociálnych služieb prostredníctvom rekonštrukcie, rozširovania, modernizácie a budovania zariadení sociálnych služieb

Požiadavka humanizácie a modernizácie sociálnych služieb SR reaguje na trendy uplatňované EÚ v tejto oblasti, ktorých cieľom je zabezpečiť pre klientov kvalitné sociálne služby. V praxi to znamená zabezpečenie prístupnosti k sociálnym službám, a to aj z hľadiska prostredia, v ktorom sa sociálne služby poskytujú. Táto povinnosť vyplýva poskytovateľom sociálnych služieb aj priamo zo zákona o sociálnych službách a má umožniť prijímateľom sociálnych služieb prístup k fyzickému prostrediu, priestorom a budovám, v ktorých sa poskytujú sociálne služby a zabezpečiť minimálne požiadavky a štandardy bývania. Ide najmä o odstránenie architektonických bariér v priestoroch a budovách, v ktorých sa poskytujú sociálne služby a to v interiéroch, rovnako aj v exteriéroch a zabezpečenie ich materiálne technickej vybavenosti, najneskôr do 31. 12. 2013.

Vzdelávanie zamestnancov v oblasti sociálnych služieb

Jedným z cieľov novej právnej úpravy poskytovania sociálnych služieb je zabezpečiť ich profesionálny výkon a teda aj zvýšiť kvalitu poskytovaných sociálnych služieb. Jedným zo základných predpokladov dosiahnutia tohto cieľa je vzdelávanie zamestnancov sociálnych služieb v rámci potreby splnenia kvalifikačných predpokladov pre výkon sociálnej služby a zároveň ich ďalšie vzdelávanie a prehľbovanie kvalifikácie.

2.12. ZDRAVOTNÍCTVO

Obec má zriadený svoj zdravotný obvod. V súčasnosti v obci zabezpečujú zdravotnú starostlivosť pre občanov všeobecné a odborné ambulancie – 2 ambulancie všeobecného lekára, 2 detské ambulancie, 3 stomatologické ambulancie, alergologická ambulancia, gynekologická ambulancia a kožná ambulancia. K poskytovaniu zdravotníckych služieb v obci patrí aj výdaj, resp. predaj liekov v súkromnej lekární. Občania obce navštevujú zdravotné strediská a nemocnicu aj v okresnom meste Námestovo.

2.13. ŠPORT

Športová infraštruktúra v obci je riešená na vyhovujúcej úrovni. K dispozícii sú hlavne 2 futbalové ihriská, ktoré sa aj intenzívne využívajú. Obec plánuje do budúcnosti s výstavbou ďalšieho športového ihriska, ktoré by malo slúžiť hlavne nižším vekovým skupinám obyvateľov, ale aj turistom a iným návštevníkom obce. Ide o 2 volejbalové ihriská, 2 detské a 2 viacúčelové ihriská. V oblasti športových aktivít, ktoré sa neviažu na vybudovanú (resp. absentujúcu) športovú infraštruktúru, obec a jej okolie ponúka široké možnosti. V letných mesiacoch ide predovšetkým o horskú cykloturistiku, pešiu turistiku, poľovníctvo a rybolov. Okrem tohto športového areálu sa na v obci nachádza športová infraštruktúra prislúchajúca Základnej škole. K dispozícii je telocvičňa a športový areál. Iná športová infraštruktúra sa v obci nenachádza.

Štatistiky

Najpopulárnejším športom dospelých Európanov je cyklistika, ktorú uprednostňujú Maďari, Slováci, Chorváti, Estónci, Lotyš a Litovčania. Ďalšou obľúbenou športovou disciplínou je beh (Slovensko – 45 %). Najobľúbenejším tímovým športom je futbal. Na Slovensku patrí medzi najrozšírenejšie športy rýchla chôdza – 47 % a bicyklovanie 22 %. Spomedzi športov detí najviac obľubujú futbal – 16 – 25 %), po ňom nasledujú basketbal, tanec a plávanie – 16 – 19 %). Ak športujú s deťmi aj rodičia, európske deti zvyčajne trávajú voľný čas cyklistikou (47 % – Slovensko) a hraním hier, ako je naháňka a schovávačka, ale aj tímovými hrami, napríklad futbalom alebo volejbalom (Slovensko – 47 %) a plávaním (Slovensko – 34 %) (12.6.2012, <http://tlacovespravy.wordpress.com/2012/06/01/prieskum-sport-v-zivote-mladych-europanov>). Nasledujúca tabuľka prezentuje vekovú štruktúru pravidelne športujúcich podľa pohlavia. Podporu športu je potrebné cielene smerovať podľa vývoja jednotlivých vekových skupín obyvateľov.

Veková štruktúra pravidelne športujúcich

	ženy	muži	priemer
15-24	52	45	49
25-39	36	43	40
40-54	39	39	39
55-69	38	36	37
70+	18	48	33

Zdroj: 10.6.2012, http://ec.europa.eu/public_opinion/archives/ebs/ebs_334_fact_sk_en.pdf

Ako prezentuje predchádzajúca tabuľka, najsilnejšie skupiny pravidelne športujúcich sú od 15 do 24 a 25 do 39 rokov. Špeciálnu skupinu tvoria muži nad 70 rokov, ktorým je potrebné venovať patričnú pozornosť.



2.14. KULTÚRA

Kultúra v obci je samozrejmom a nevyhnutnou podmienkou ponuky kultúrno-spoločenského vyžitia sa vlastných obyvateľov, ale aj prejavom cielenej kultúrnej ponuky širšej návštevníckej verejnosti tejto obce. Je prejavom a symptómom spoločenskej úrovne a kultúrnej vyspelosti daného sídla a regiónu. Kultúrne podujatia obce a jej obyvateľov sa realizujú v miestnom kultúrnom dome. V rámci oblasti kultúry má obec vybudovanú aj obecnú knižnicu.

Kultúra v súčasnej recesii spoločnosti prežíva vo veľmi skromných podmienkach z dôvodov nutnosti prvoradého riešenia základných sociálnych potrieb obyvateľov a minimalizácii výdavkov na kultúru. Markantne sa táto situácia prejavuje v podmienkach vidieka, kde sa programové voľby obmedzujú len na miestne ľudové a ochotnícke predstavenia a často iba na príležitostné spoločenské podujatia (svadby, hostiny, kary, a pod.). Návštevnosť zariadenia kultúry závisí od viacerých faktorov.

Z hľadiska kvality priestoru a prevádzkových podmienok sa predpokladá budúca potreba riešenia ďalšej modernizácie najmä technického vybavenia na kvalitatívne vyššej úrovni. V návrhu riešenia sa počíta s možnosťami zriadenia klubových foriem využitím kultúrneho zariadenia, s možnosťou využitia ako viacúčelového zariadenia pre kultúrne, zábavné účely.

Kultúrne a historické pamiatky

V riešenom území sa nachádzajú tieto kultúrne pamiatky, evidované v registri nehnuteľných kultúrnych pamiatok Ústredného zoznamu pamiatkového fondu:

1. Rímsko-katolícky kostol sv. Trojice (evid. č. ÚZPF 229/1)
2. Stĺp sv. Jána Nepomuckého (evid.č. ÚZPF 229/2).

Najvýznamnejšou stavebnou pamiatkou je renesančný kostol sv. Trojice, postavený v roku 1665 a po požiari v roku 1785 prestavaný a rozšírený. Veža bola prestavaná v barokovom slohu. Objekt tvorí trojlodňový uzavretý priestor s polygonálne ukončeným presbytériom. Vo vnútri interiéru sú zachované štuková klenba, ktorú nesú štyri mohutné kamenné stĺpy. Rebrá klenby sú plasticky spájané v koncoch svorníkovými ružicami. V interiéri kostola v organovej empore sú zakomponované tri staršie obrazy zo 17. storočia, ato Kristus, sv. Peter a sv. Pavol. Dva bočné oltáre majú niekoľko sôch zo začiatku 18. storočia a to sochu sv. Sebastiána, sv. Ruchu, sv. Jána Krstiteľa, sochy dvoch anjelov a dvoch biskupov. Na hlavnom oltári je obraz sv. Trojice a po stranách úponky barokových anjelikov z 18. storočia. Pod kostolom je krypta s textovou tabuľou z roku 1665. Súčasťou kostola je kamenný múr oplotenia. Úpravu vstupu tvorí schodisko s prekrytím so šindľovou krytinou a lomenou strieškou, tzv. žiar. Tieto stavebné objekty nie sú predmetom ochrany vo väzbe na pamiatkový zákon, ale sú vžitou súčasťou areálu. Je predpoklad, že na území okolo kostola až po kamenné oplotenie sa nachádzajú hroby. pôvodnosť polohy kamenného oplotenia ako obranného múru, by potvrdil až architektonicko – historický výskum. Socha s. Jána Nepomuckého je osadená na kamennom stípe s rímsovou hlavicou v barokovom slohu z roku 1751. Stĺp je situovaný v záhrade pred budovou fary. Dielo je autentické. jeho dnešná poloha nie je pôvodná. Historická zeleň sa v riešenom území nenachádza. Pozornosť je nutné venovať stromom v okolí kostola a farskej budovy. Na území sa nenachádzajú žiadne archeologické národné kultúrne pamiatky. Nateraz nie sú v tomto priestore zachytené ani archeologické lokality, ktoré by boli predmetom evidencie archeologických lokalít na Slovensku (ÚPO Lokca, 2007, 2017, 2023, 2024).

Verejná knižnica

Obecná knižnica je verejná knižnica, ktorá poskytuje služby širokej verejnosti. Jej hlavnou úlohou je: utvárať a sprístupňovať univerzálny knižničný fond, poskytovať základné knižnično-informačné služby. Knižný fond tvorilo v roku 2023 viac ako 12096 knižných jednotiek, ktoré sú rozdelené na: odbornú literatúru pre dospelých, krásnu literatúru pre dospelých, odbornú literatúru pre deti, krásnu literatúru pre deti.

Verejná knižnica

obec Lokca	2013	2014	2015	2016	2017	2018	2019	2020	2021	2022	2023
------------	------	------	------	------	------	------	------	------	------	------	------



Počet zariadení	1	1	1	1	1	1	1	1	1	1	1
Počet knižných jednotiek	13 056	13 118	13 225	13 291	13 328	12 034	12 034	11 887	11 890	11 921	12 096

Zdroj: ŠÚ SR, 2023

Štatistiky

Celkové využívanie klasických kultúrnych statkov monitoring meria frekvenciami návštev a nákupov počas roka. Z hľadiska využívania kultúrnych hodnôt sú na prvých dvoch miestach literatúra a film. Knihu si raz za mesiac kúpilo vo všetkých sledovaných rokoch 7,8 % obyvateľov, raz za pol roka temer 30 % obyvateľov a raz za rok viac ako 40 % obyvateľov. Návštevnosť filmových predstavení býva vyrovnaná; mierne vzrastá. Výsledky monitorovania poukazujú aj na dlhodobu vyrovnaný záujem o divadelné predstavenia. Počet pravidelných návštevníkov, ktorí navštevujú divadlo raz za mesiac, ale aj počet tých, ktorí navštívili divadlo raz za pol roka, je dlhodobu stabilný. Systematicky rastie návštevnosť koncertov vážnej a populárnej hudby. Existuje aj málopočetná skupina pravidelných návštevníkov (3 - 4 % respondentov), ktorí navštevujú koncerty každý mesiac. Pritom sa dlhodobu zvyšuje počet tých, ktorí navštívili koncert raz za pol roka alebo jedenkrát za rok. Je to zrejme vyvolané rastúcim záujmom o koncerty populárnej a alternatívnej hudby. Segment prezentovania zbierok a ochrany kultúrneho dedičstva v monitoringoch reprezentujú výtvarné a iné umenia, ľudové a tradičné umenie a múzejníctvo. V tomto segmente u nás prevažujú príležitostné a sezónne formy spotreby, ktoré možno v monitoringu posudzovať len množstvom návštev za rok. Návšteva folklórnych podujatí a múzeí je okrem toho pre väčšinu našich občanov charakteristickou dovolenkovou kultúrnou aktivitou, ktorá priamo súvisí s dynamikou cestovného ruchu (12.6.2012, <http://www.nocka.sk/uploads/fd/c5/fdc56b5295544adb7e3625632921405f/4-monitoring-vysledkov-kp-2005-2008-no6-7-2009.pdf>).

Trendy

Komplex opatrení na podporu súkromnej voľby domácností by mal v budúcnosti:

- stimulovať lepšie „previazanie“ súkromných výdavkov domácností s verejnými zdrojmi podpory kultúry. Určitá časť tejto podpory kultúrnych zariadení ponúkajúca svoje aktivity pre verejnosť musí byť variabilná, závislá od toho, či vyvolala odozvu, ktorá sa prejavuje vo veľkosti návštevnosti ap. Akými metódami to prepočítať je iná otázka: či u divadiel napr. podľa počtu obsadenosti ponúkaných miest, počtu repríz ap. Pokračovať by sa malo sofistikovanejšie s experimentom „kultúrnych poukazov“
- zefektívniť systém dlhodobejšieho viazania subjektu stimulovaného trhového dopytu (cieľových skupín súčasných i budúcich „spotrebiteľov“ kultúry so stimulovanou trhovou ponukou kultúrnych inštitúcií
- rozšíriť systém permanentiek
- rozšíriť systém kultúrnych poukazov aj pre zamestnancov súkromných a verejných inštitúcií (a dotáciami ich kryť zo sociálneho fondu a u firm aj z iných zdrojov)
- uplatňovať bonusové body na cenu vstupenky, za ktoré návštevník po určitom počte dostane bezplatnú (alebo výrazne zľavnenú) vstupenku
- last minute zľavy na očakávanú nevyužitú ponuku
- zaviesť výrazne diferencované ceny na dopoludňajšie a popoludňajšie predstavenia (s prioritou pre dôchodcov a deti aj so sprievodom)
- zlepšiť využívanie stykov s podnikovým svetom ekonomiky pri podpore ich firemnej identity aj návštevou kultúrnych zariadení
- podporiť „umelecké školenie“ detí mimo školy ako budúcich aktívnych subjektov trhového dopytu zavedením odpočítateľnej položky z daňového základu domácnosti za tieto výdavky
- radikálne zlepšiť celý systém marketingu verejných kultúrnych inštitúcií (vo väzbe na odporúčanie č. 1 a č. 3)
- radikálne zlepšiť strategický manažment kultúrnych inštitúcií (v prepojení na prognózovanie ich vývoja, na manažment rizika podmienok ich ekonomického vývoja atď.)
- významne zlepšiť systém školskej a mimoškolskej výchovy mládeže ku kultúre (12.6.2012, <http://www.nocka.sk/uploads/fd/c5/fdc56b5295544adb7e3625632921405f/4-monitoring-vysledkov-kp-2005-2008-no6-7-2009.pdf>).

2.15. UBYTOVACIE ZARIADENIA

Ubytovacie zariadenia sú v regióne rozložené nerovnomerne, s hlavným ťažiskom v okresnom meste Námestovo. Rozľahlé časti najmä v okolí obce sú takmer bez ubytovacích možností. Priamo v obci sa ale ubytovacie zariadenie nachádza. Je tu k dispozícii penzión s kapacitou 15 osôb. Penzión Bakala ponúka ubytovanie v izbách s vlastným sociálnym zariadením (sprcha a WC). Vybavené sú televízorom, skriňou a stolíkom. Hostia si môžu stravu pripravovať v spoločnej kuchynke, zariadenej sporákom s rúrou, mikrovlnkou, rýchlovarnou kanvicou a chladničkou. V penzióne sa možno pomocou WiFi pripojiť na internet.

V budove penziónu je bar a obchod. Najbližšia reštaurácia, ako aj pizzeria a bowling je vo vzdialenosti piatich minút pešej chôdze. Parkovisko sa nachádza pred budovou penziónu., 5.8.2024).



2.16. STRAVOVACIE A REŠTAURAČNÉ SLUŽBY

Priamo v obci sa nachádza stravovacie zariadenie (komerčné) - reštaurácia. Reštaurácia u Bartáka ponúka možnosť organizovania väčších spoločenských akcií priamo v priestoroch reštaurácie s kapacitou 45 miest.

2.17. CESTOVNÝ RUCH

Prírodné podmienky a kvalitné životné prostredie sú predpokladom pre rozvoj cestovného ruchu a turizmu. Riešenie rozvoja cestovného ruchu, rekreácie a turizmu je založené na rekreačnom potenciáli, ktorým katastrálne územie obce disponuje a samozrejme, aj na potenciáli, ktorý poskytuje celá oblasť hornej Oravy. V súvislosti s rozvojom cestovného ruchu je potrebné podporovať aj historicko-kultúrny kontext v rámci poznávacej turistiky a prírodné prostredie. Rozvoj pobytovej turistiky je obmedzený ponukou základných služieb. Geografická poloha obce v regióne, konfigurácia terénu a ostatné prírodné danosti doteraz nevyvolali aktivizáciu rekreačných podujatí v obci a jej katastri. V obci chýba vybavenosť účelovými zariadeniami na realizáciu rekreačného cestovného ruchu. Preto v súčasnosti sa obec nezaraduje medzi rekreačne atraktívne lokality. Disponibilné prírodné a kultúrno historické podmienky obec zaradujú medzi oblasti s potenciálom rozvoja poznávacej turistiky vrátane cieľových a pobytových príležitostí cestovného ruchu - turistické trasy poznávania biodiverzity prírody (cyklistické aj pešie). S perspektívnym cieľom rozvoja je zvýšenie využiteľnosti disponibilného potenciálu cestovného ruchu na rozvoj ekonomických aktivít spojených s cestovným ruchom v regióne, využívaním kultúrnych pamiatok pre rozvoj cestovného ruchu, podpory rozvoja kultúrneho dedičstva a tradičných remesiel v záujme rozvoja cezhraničného turizmu a zlepšovania služieb a produktov a spoločného využívania infraštruktúry cestovného ruchu. Chotár je vhodný pre krátkodobý cestovný ruch prevažne letného využitia na báze turistiky, cykloturistiky, vlastivedy, ale aj poľovníctva a pod. regionálneho významu.

Obec Lokca patrí do regiónu Orava. Na severe je región Orava ohraničený Oravskými Beskydami, ktoré sú zároveň hranicou s Poľskom, na juhu je obkolesená Chočskými vrchmi, na západe výbežkami Malej Fatry, Kysuckej vrchoviny a Kysuckých Beskyd, na juhovýchode je lemovaný hrebeňmi Západných Tatier – Roháčov. Orava má prevažne lesnatý ráz s vysokou členitosťou reliéfu, Horná Orava patrí do CHKO Horná Orava, do územia TANAP-u patria Roháče, na územie Oravy zasahujú časti Národného parku Malá Fatra a Národný park Veľká Fatra. Orava je významnou oblasťou z hľadiska cestovného ruchu na Slovensku, vyhľadávaná návštevníkmi domácimi aj zahraničnými. V roku 2001 navštívilo Slovensko 26,7 mil zahraničných návštevníkov (vrátane tranzitných). Z toho na Oravu smerovalo približne 2,89 mil. ciest zahraničných návštevníkov. Najväčší podiel návštevníkov je z Poľska a z Česka (viď. Konceptiu rozvoja cestovného ruchu v Zázrivej – RRTS s.r.o. Bratislava v apríli 2002). Súčasný prírodný a rekreačný potenciál v Lokci nie je dostatočne využívaný. Výhodou obce je dobrý prístup individuálnou dopravou, ktorý sa po dobudovaní diaľnice na Považí ešte zlepší, blízkosť poľského územia. Aj keď v súčasnosti ponuka produktov a služieb v obci nie je dostatočne široká, má dostatok priestorov v intraviláne i v extraviláne, ktoré v budúcnosti môžu vytvoriť dostatočnú a prítiažlivú ponuku zimných a letných aktivít. Oproti iným strediskám má Lokca výhodu v tom, že nie je zasiahnutá živelnou výstavbou a nekonceptným rozvojom turizmu. Od vzniku obce po súčasnosť prešla obec značným vývojom a zanechala pre nás - súčasníkov a nasledujúcej generácie niekoľko cenných a zaujímavých kultúrnych a architektonických diel, ktoré sú dôležité pre poznanie historickej komunity a pozdvihnutie kultúrneho povedomia obce. V riešenom území sa nachádzajú tieto kultúrne pamiatky, evidované v registri nehnuteľných kultúrnych pamiatok Ústredného zoznamu pamiatkového fondu:

- Rímsko-katolícky kostol sv. Trojice (evid. č. ÚZPF 229/1)
- Stĺp sv. Jána Nepomuckého (evid.č. ÚZPF 229/2).

Prírodné zaujímavosti obce sú predovšetkým v krajinskej scenérii, ktorú vytvára geomorfológia terénu, trasy vodných tokov, striedanie lesov, lúk, pasienkov, polí, vysokej a nízkej zelene. Výhľady na Roháče, staré lipy kolo kostola a na cintoríne sú dôkazom, že tunajší človek je súčasťou prírodného prostredia. Aktivity ako je turistika (pešia, cyklo) je možné prevádzať v oblasti Kýčery a Pčelova. Letné športy sa rozvíjajú v okolí futbalového ihriska (Športový areál). Ľudové remeslá – zachovalosť a uvedený počet remeselníkov zdvihne záujem o majstrovstvo ľudu. Rezbárstvo – 7, Tkáčstvo – 1,



Výroba košov – 1, Kováčstvo – 2, Stolárstvo – 1, Spracovanie koží – 1, Výroba hudobných nástrojov – gitary – 1, Šindliarstvo –1, Ľudové výšivky – 24 a Šitie krojov – 6 Zachovalosť tradícií ako je Pochovávanie basy – fašiangy, Stavanie májov, Na Ondreja, Veľkonočná oblievačka a Vianočné zvyky je potrebné udržiavať, pretože nimi sa utužuje spoločenstvo obyvateľov a kultúrna úroveň obce (UPO Lokca, 2007, 2017, 2023, 2024).

Trendy v cestovnom ruchu

Európska komisia cestovného ruchu (ETC) označila za hlavné faktory ovplyvňujúce rozvoj CR demografiu, zdravie, uvedomelosť a vzdelávanie, voľný čas, cestovné skúsenosti, životný štýl, informačné technológie, dopravu, trvalo udržateľný rozvoj a bezpečnosť. Počet starších ľudí v Európe neustále rastie. Mnoho seniorov odchádza do predčasného dôchodku, má vyššie disponibilné príjmy, teší sa lepšiemu zdraviu. To má za následok rýchlejší rast dopytu tejto kategórie ľudí po cestovnom ruchu. Zdravotné povedomie návštevníkov je čoraz väčšie a ovplyvňuje najmä voľbu cieľového miesta a životný režim počas dovolenky. Čoraz populárnejšou je dovolenka spojená so vzdelávaním. Pri plánovaní dovolenky má významnú rolu história, umenie a kultúrne podujatia. Súčasná spoločnosť kladie zvýšené nároky na ľudí a ich denný režim, čo sa prejavuje v raste nárokov na voľný čas a možnosti oddychu. Rastie aj pragmatickosť návštevníkov v CR, ich sebaistota, požiadavky a znalosť vlastných práv, čo súvisí s predchádzajúcimi skúsenosťami. Rastie podiel kritických názorov na kvalitu a dôraz sa kladie na pomer kvality a ceny. Rastie význam internetu, ktorý umožňuje nielen vizuálnu prezentáciu, ale aj priamy nákup produktov cestovného ruchu. V dopravných službách sa do popredia dostáva záujem o cestovanie železnicou, a najmä vysokorýchlostnými vlakmi. Rastie aj sieť nízkotarifných leteckých spoločností, zatiaľ čo cestné siete sa stávajú preťažené a klesá podiel klasického cestovania. Medzi populáciou naďalej rastie environmentálne povedomie, čo ovplyvňuje rast záujmu o cieľové miesta rozvíjajúce na základe trvalej udržateľnosti. Aktuálne trendy v cestovnom ruchu – rast záujmu o kvalitu, luxus, pohodlie a bezpečie, – záujem o relax, uvoľnenie, aktívnu dovolenku, pobyty wellness a pobyty v kúpeľoch, – dopyt po produktoch pre jednu osobu, – rast záujmu o krátkodobé pobyty v zahraničí, – individuálne organizovaná dovolenka zameraná na kultúru, umenie a históriu (rast záujmu o strednú a východnú Európu), – potreba ponuky cenovo dostupných produktov, – spokojnosť zákazníkov sa prejavuje v ich opätovnom návrate, – rast záujmu o osobnejší prístup v poskytovaní služieb (malé rodinné podniky), – úzka špecializácia poskytovateľov služieb na produkt pre vybranú cieľovú skupinu, – trend „späť k začiatkom“, ktorý súvisí s preferenciami tráviť jednoduchšiu dovolenku (ubytovanie v hoteli nahradiť ubytovaním v bungalove, resp. stane), – nezáujem o sprostredkovanú organizáciu dovolenky oproti zvýšenému záujmu o priame rezervovanie a nákup služieb prostredníctvom internetu (12.6.2012, <http://www.tophotelierstvo.sk/domaci-cestovny-ruch/turizmus/hotelierstvo-v-e-a-na-slovensku/>).

2.18. REKAPITULÁCIA ROZPOČTU OBCE

Nasledujúca tabuľka prezentuje štruktúru príjmov a výdavkov obce.

Spolu za rok 2022

Ekonomická klasifikácia

Spolu		2 961 092 €		
názov	suma	podiel z celku /podiel v rámci skupiny	priemer obcí	
Daňové príjmy	1 226 668 €	41 %	43 %	
Dane z príjmov a	1 115 516 €	91 %	84 %	
Dane za tovary a služby	67 269 €	5 %	6 %	
Dane z majetku	43 883 €	4 %	10 %	

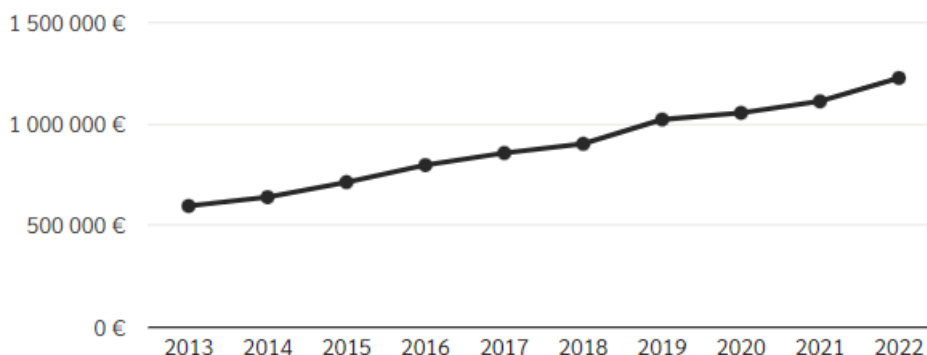

Obrázok: Vývoj daňových príjmov v obci Lokca
 Zdroj: 20.8.2024, <http://www.hospodarenieobci.sk/>

Granty a transfery	1 110 448 €	38 %	34 %
Tuzemské bežné granty a transfery	1 110 448 €	100 %	99 %

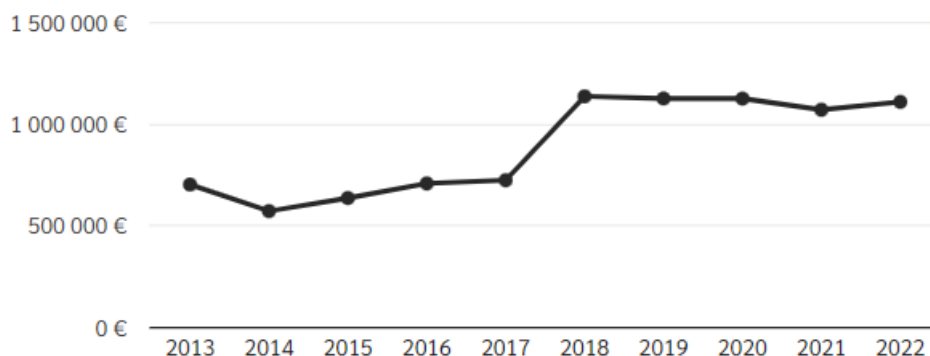

Obrázok: Vývoj grantov a transferov v obci Lokca
 Zdroj: 20.8.2024, <http://www.hospodarenieobci.sk/>

Príjmy z transakcií s fin...	393 374 €	13 %	10 %
Z ostatných finančných operácií	393 374 €	100 %	100 %

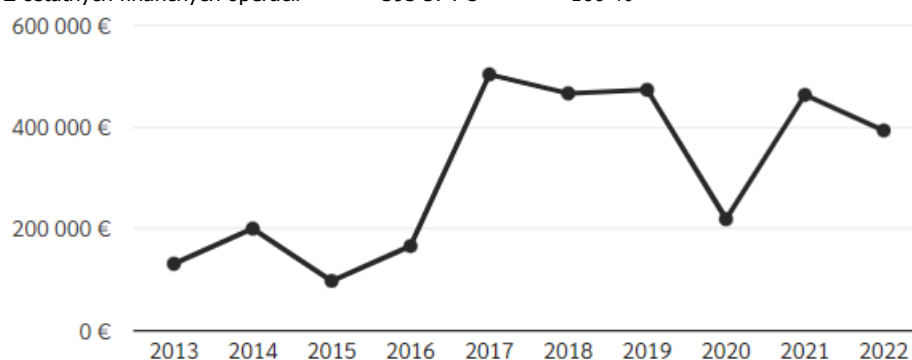

Obrázok: Vývoj príjmov z transakcií ... v obci Lokca
 Zdroj: 20.8.2024, <http://www.hospodarenieobci.sk/>

Nedaňové príjmy	230 602 €	8 %	9 %
Administratívne poplatky ...	746 €	54 %	53 %
Príjmy z podnikania a z	85 958 €	37 %	28 %
Kapitálové príjmy	12 240 €	5 %	13 %
Iné nedaňové príjmy	8 552 €	4 %	6 %
Úroky z tuzemských úverov,	107 €	0 %	0 %

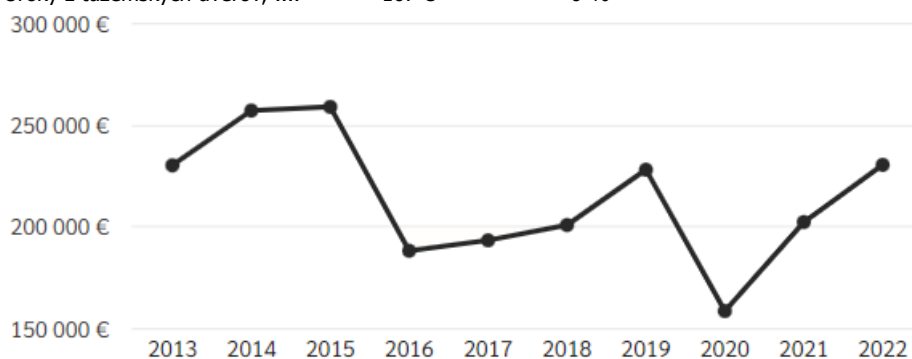

Obrázok: Vývoj nedaňových príjmov v obci Lokca
 Zdroj: 20.8.2024, <http://www.hospodarenieobci.sk/>

Štruktúra výdavkov

Spolu	2 843 709 €		
názov	suma	podiel z celku / podiel v rámci skupiny	priemer obcí
Vzdelávanie	1 607 758 €	57 %	43 %



Sekundárne vzdelávanie	971 949 €	60 %	27 %
Predprimárne a primárne vzdelávanie	396 587 €	25 %	54 %
Vedľajšie služby v školstve	190 305 €	12 %	13 %
Vzdelávanie nefinované podľa ...	48 916 €	3 %	7 %

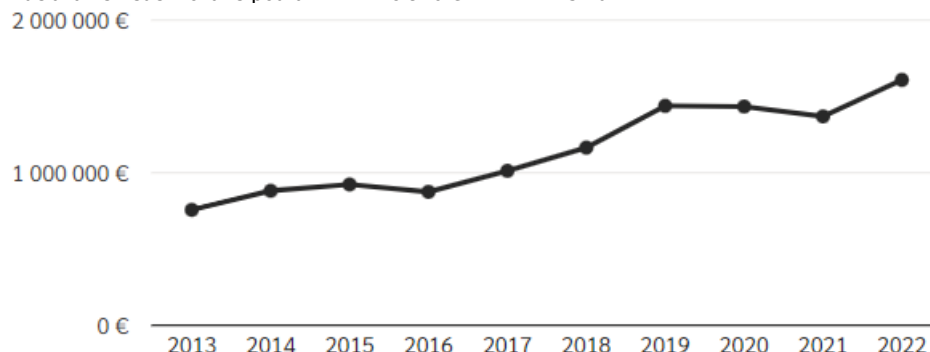

Obrázok: Vývoj výdavkov na vzdelávanie v obci Lokca
 Zdroj: 20.8.2024, <http://www.hospodarenieobci.sk/>

Všeobecné verejné služby	772 813 €	27 %	26 %
Výkonné a zákonodarné orgány,...	726 998 €	94 %	89 %
Transakcie verejného dlhu	30 488 €	4 %	9 %
Všeobecné služby	11 663 €	2 %	1 %
Všeobecné verejné služby inde ...	3 664 €	0 %	1 %

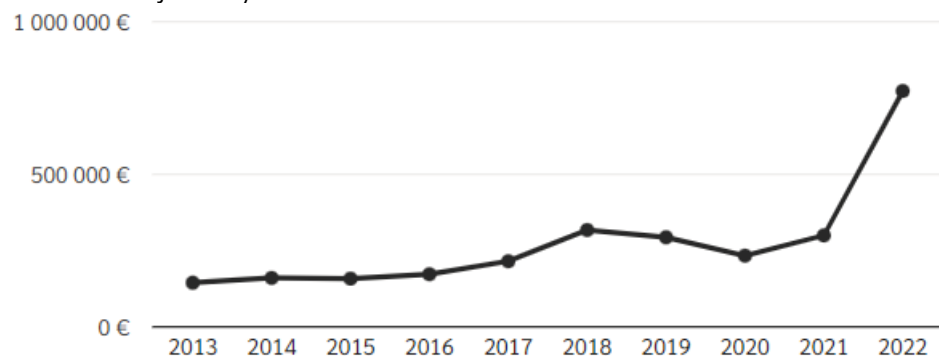

Obrázok: Vývoj výdavkov na všeobecné verejné služby v obci Lokca
 Zdroj: 20.8.2024, <http://www.hospodarenieobci.sk/>

Ekonomická oblasť	181 780 €	6 %	5 %
Doprava	179 869 €	99 %	66 %
Ťažba, výroba a výstavba	1 288 €	1 %	13 %
Iné odvetvia	623 €	0 %	3 %

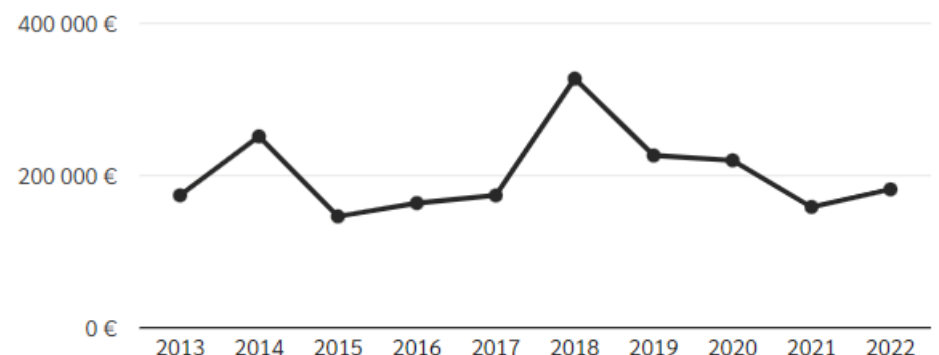

Obrázok: Vývoj výdavkov na ekonomickú oblasť v obci Lokca
 Zdroj: 20.8.2024, <http://www.hospodarenieobci.sk/>

Ochrana životného prostredia	108 427 €	4 %	6 %
Nakladanie s odpadmi	95 064 €	88 %	59 %
Nakladanie s odpadovými vodami	13 363 €	12 %	33 %

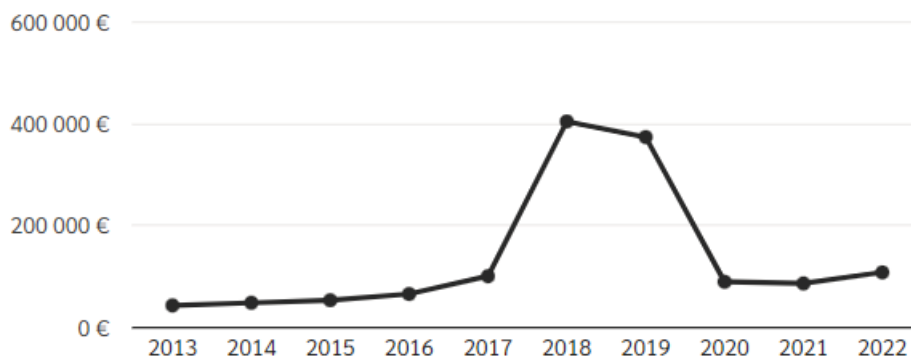

Obrázok: Vývoj výdavkov ochranu životného prostredia v obci Lokca
 Zdroj: 20.8.2024, <http://www.hospodarenieobci.sk/>

Rekreácia, kultúra a náboženstvo	83 353 €	3 %	5 %
Kultúrne služby	39 037 €	47 %	48 %
Rekreačné a športové služby	32 302 €	39 %	32 %
Náboženské a iné spoločenské služby	9 975 €	12 %	14 %
Vysielacie a vydavateľské služby	2 039 €	2 %	3 %

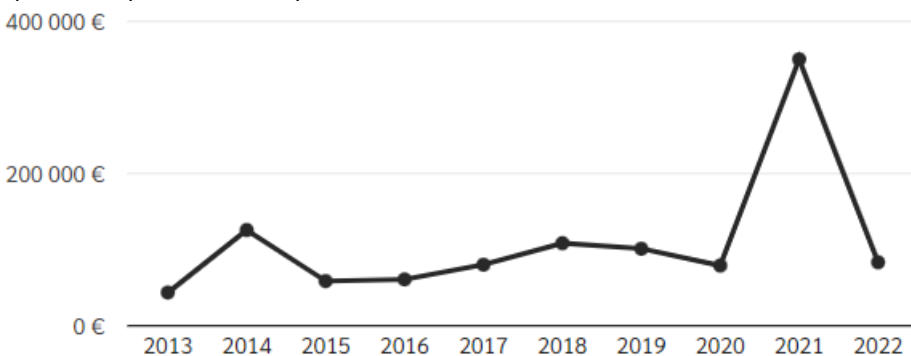

Obrázok: Vývoj výdavkov na rekreáciu, kultúru, ... v obci Lokca
 Zdroj: 20.8.2024, <http://www.hospodarenieobci.sk/>

Sociálne zabezpečenie	35 065 €	1 %	4 %
Sociálna pomoc občanom v	27 206 €	78 %	27 %
Rodina a deti	4 529 €	13 %	8 %
Staroba	3 330 €	9 %	52 %

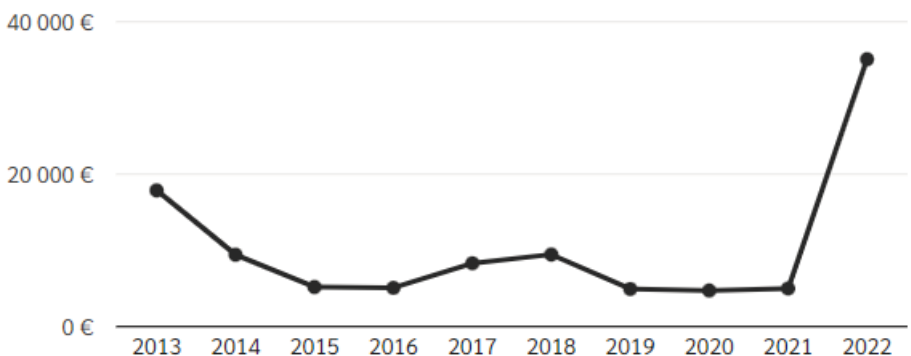

Obrázok: Vývoj výdavkov na sociálnu oblasť v obci Lokca
 Zdroj: 20.8.2024, <http://www.hospodarenieobci.sk/>

Bývanie a občianska vybavenosť	32 971 €	1 %	9 %
Verejnú osvetlenie	19 872 €	60 %	13 %
Zásobovanie vodou	9 714 €	29 %	10 %
Rozvoj bývania	1 761 €	5 %	14 %
Rozvoj obcí	1 624 €	5 %	53 %

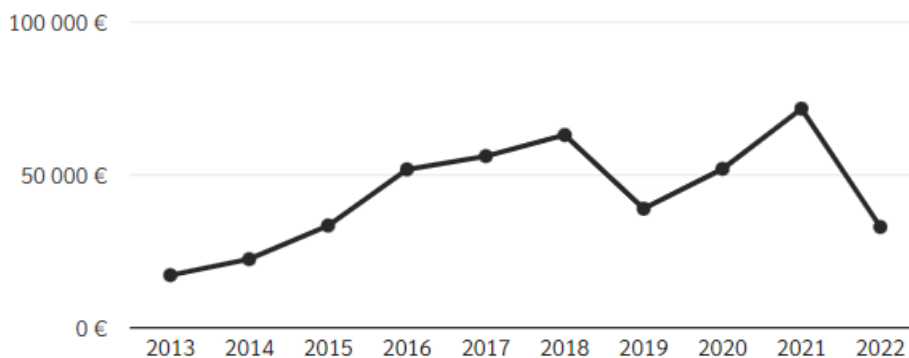

Obrázok: Vývoj výdavkov na bývanie ... v obci Lokca
 Zdroj: 20.8.2024, <http://www.hospodarenieobci.sk/>

Zdravotníctvo	11 513 €	0 %	0 %
Zdravotníctvo inde neklasifikované	11 348 €	99 %	42 %
Ochrana, podpora a rozvoj	165 €	1 %	8 %

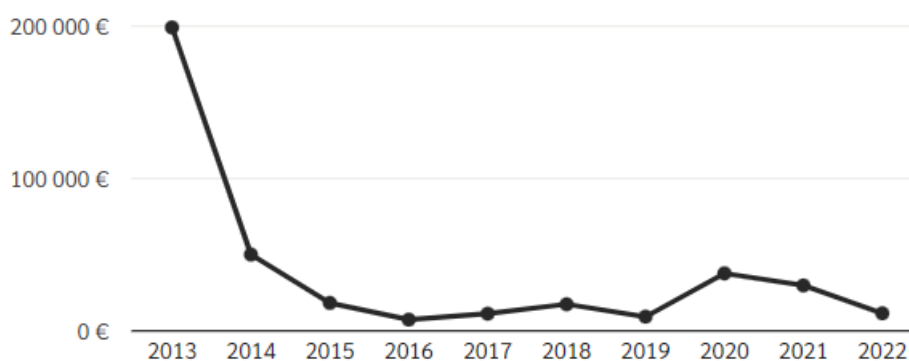

Obrázok: Vývoj výdavkov na zdravotníctvo v obci Lokca
 Zdroj: 20.8.2024, <http://www.hospodarenieobci.sk/>

Verejný poriadok a bezpečnosť	10 029 €	0 %	1 %
Ochrana pred požiarimi	10 029 €	100 %	65 %

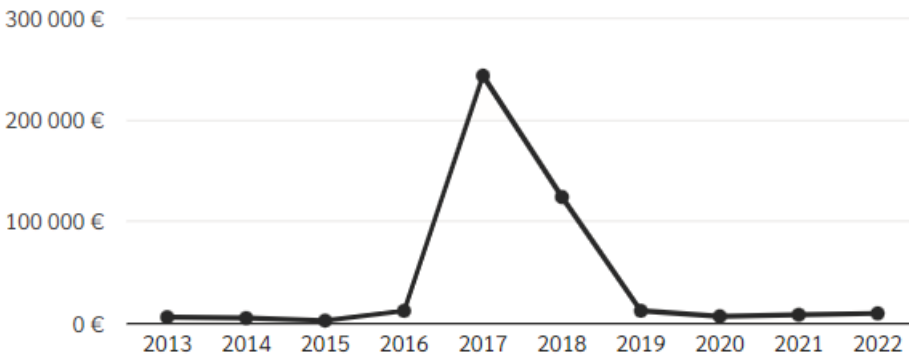

Obrázok: Vývoj výdavkov na bezpečnosť v obci Lokca
 Zdroj: 20.8.2024, <http://www.hospodarenieobci.sk/>

Finančné zdravie obce Lokca

Celkové skóre finančného zdravia obce Lokca sa počíta ako vážený priemer zo skóre, ktoré dosiahla každá z jeho piatich zložiek - Celkový dlh, Dlhová služba, Bilancia bežného účtu, Závazky po lehote splatnosti a Závazky aspoň 60 dní po splatnosti. Tieto zložky majú váhu postupne 30 %, 10 %, 30 %, 15 % a 15 %. Obec Lokca dosiahla skóre **6,0**.



Historický vývoj

Celkové skóre finančného zdravia obce / VÚC sa počíta ako vážený priemer zo skóre, ktoré dosiahla každá z jeho piatich zložiek - Celkový dlh, Dlhová služba, Bilancia bežného účtu, Závazky po lehote splatnosti a Závazky aspoň 60 dní po splatnosti. Tieto zložky majú váhu postupne 30 %, 10 %, 30 %, 15 % a 15 %.

Poznámka: Na výpočet skóre týchto piatich zložiek finančného zdravia sa používa iný postup ako na výpočet pôvodných indikátorov, postup výpočtu je však odvodený od skóre indikátorov finančnej stability. Viac informácií možno nájsť v sekcii Metodika.

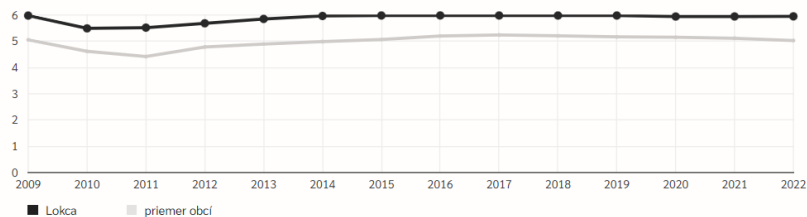

Obrázok Vývoj finančného zdravia obce Lokca
 Zdroj: 22.12.2023, <http://www.hospodarenieobci.sk/>

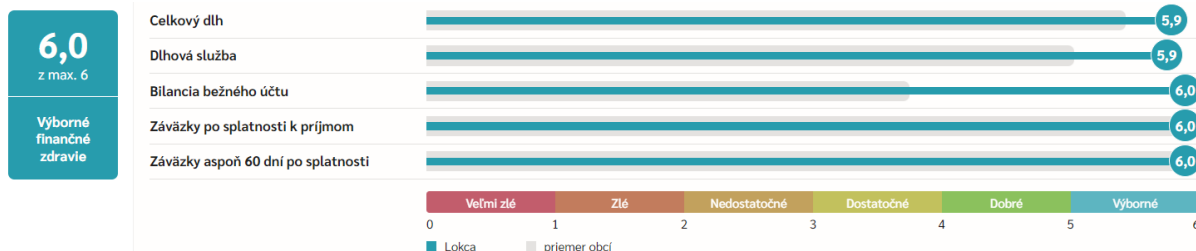

Obrázok Aktuálny stav finančného zdravia obce Lokca
 Zdroj: 22.8.2024, <http://www.hospodarenieobci.sk/>

2.19. SAMOSPRÁVA

Vzťah samospráva – občan si vyžaduje vypracovať projekt klientskeho prístupu riešiaci ako, vzťah zamestnancov úradu, tak aj poslancov ku občanom a návštevníkom obce.

Obec Lokca je samostatný územný samosprávny a správny celok Slovenskej republiky, ktorý svoje samosprávne kompetencie vykonáva samostatne (zákon SNR č. 369/1990 Zb. o obecnom zriadení).

Manažment a správa obce

Súčasná zariadenia verejnej správy a administratívy reprezentuje obecný úrad. Obecný úrad je výkonným orgánom obecného zastupiteľstva a starostu obce Lokca . Obecný úrad zabezpečuje organizačné a administratívne veci obecného zastupiteľstva a starostu obce, ako aj orgánov zriadených obecným zastupiteľstvom. Obecné zastupiteľstvo má 9 poslancov.

Nasledujúca tabuľka prezentuje príslušnosť obyvateľov k jednotlivým úradom špecializovanej štátnej správy.

Príslušnosť k obyvateľov k úradom ŠŠS	
Sídlo matričného úradu	Lokca
Sídlo pracoviska daňového úradu	Námestovo
Sídlo pracoviska Obvodného oddelenia policajného zboru	Námestovo
Sídlo Okresného súdu	Námestovo
Sídlo Okresného riaditeľstva Hasičského a záchranného zboru	Námestovo
Sídlo pracoviska okresného úradu	Námestovo
Sídlo Územnej vojenskej správy	Žilina
Sídlo územného Úradu práce, sociálnych vecí a rodiny	Námestovo
Sídlo Obvodného úradu životného prostredia	DolnýKubín
ŠÚ SR	

2.20 BEZPEČNOSŤ

Prácu polície v obci Lokca v súčasnej dobe zabezpečuje pre občanov Obvodné oddelenie Policajného zboru v Námestove - OO PZ Námestovo, Mláka 7/5, 029 01 Námestovo. Obce v pôsobnosti PZ sú: Babín, Bobrov, Hruštín, Klin, Lokca, Oravská Jasenica, Oravská Polhora, Oravské Veselé, Rabča, Rabčice, Sihelné, Ťapešovo, Vasil'ov, Vavrečka, Zubrohlava, Oravská priehrada - vodná plocha.

Činnosť štátnej polície je upravená nariadením ministra vnútra Slovenskej republiky, ktorým sa upravuje činnosť obvodných oddelení Policajného zboru. Pri uskutočňovaní svojho poslania plní obvodné oddelenie úlohy najmä na úseku: ochrany verejného poriadku, boja proti trestnej činnosti



odhaľovania a objasňovania priestupkov, odhaľovania a objasňovania trestných činov, stálej služby s cieľom zabezpečiť akcieschopnosť a potrebný kontakt s verejnosťou, obchádzkovej služby s cieľom zabezpečiť plnenie základných úloh policajného zboru. Oznamuje sa: narušenie verejného poriadku, spáchanie priestupku na nich alebo ich majetku, skutočnosti nasvedčujúce tomu, že bol spáchaný trestný čin na nich alebo na ich majetku, nezvestnosť osoby, krádež dokladov a evidenčných čísel motorových vozidiel, rušenie občianskeho spolužitia.

2.21. IDENTIFIKÁCIA HLAVNÝCH VONKAJŠÍCH FAKTOROV ROZVOJA ÚZEMIA A ANALÝZA VPLYVU VONKAJŠIEHO PROSTREDIA NA VÝVOJ SITUÁCIE V ÚZEMÍ

Obec Lokca je súčasťou Vyššieho územného celku Žilina. Táto časť identifikuje hlavné faktory vonkajšieho prostredia, ktoré priamo alebo nepriamo ovplyvňujú vývoj samotnej obce. Žilinský kraj je ostatný vidiecky, konkurencieschopný, rýchlorastúci, konvergujúci, priemyselný región SR s perspektívou konkurencieschopného regiónu na úrovni SR, s vysokou atraktivitou pre investorov, s vysokým inovačným potenciálom a dlhodobou podpriemernou mierou nezamestnanosti, ale mimo centra rozvojových aktivít EÚ a s možnosťou cezhraničnej spolupráce s Českou republikou a Poľskou republikou. Osídlenie je sústredené prevažne do kotlín. Aj v tomto kraji sa prejavuje proces starnutia obyvateľstva a podiel detskej zložky mierne klesá, pomaly narastá podiel obyvateľstva v poproduktívnom veku. Celkový prírastok obyvateľstva v kraji vykazuje hodnotu 0,93 ‰ na 1000 obyvateľov. ŽK možno klasifikovať ako priemyselný región s vysokým rozvojovým potenciálom. Vďaka za to dvom faktorom, a to lokalizácii v blízkosti priemyselných zón susednej Českej republiky a Poľska, ale tiež nedostatku úrodnej poľnohospodárskej pôdy. Priemysel sa na ročnej produkcii kraja podieľa viac ako 70 %. Zahŕňa všetky sektory a je pomerne rovnomerne rozložený. ŽK má významné postavenie v oblasti turizmu a patrí medzi najnavštevovanejšie kraje SR, s najvyššou ubytovacou kapacitou, ktorá dosiahla jednu z najvyšších návštevností (18,8 %) po BK a pred Prešovským krajom. Celkom možno očakávať, že ŽK má šancu si aj vďaka novým PZI udržať pozíciu pomerne hospodársky a sociálne stabilného regiónu a bude sa pomaly približovať k úrovni priemeru EÚ 27. V priemyselnej výrobe bude naďalej dominovať automobilový a strojársky priemysel, významnejšie postavenie by mohol získať tiež elektrotechnický priemysel. ŽK je dôležitou medzinárodnou križovatkou, prepájajúcou dopravnú sieť troch krajín – SR, Českej republiky a Poľska. Pre trvalo udržateľný hospodársky a sociálny rast ŽK je potrebné dobudovať nadradenú dopravnú infraštruktúru v trase multimodálnych koridorov Va 81 a VI a sieť T-ENT. Po dokončení diaľničnej siete bude ŽK prepojený s ďalšími medzinárodnými dopravnými koridormi. Renovácia železníc a koridorov kombinovanej dopravy spolu s modernizáciou letiska tvoria veľmi dobré podmienky pre dopravný systém európskej úrovne. Prírodné zdroje ŽK sú bohaté a rôznorodé, veľký význam majú lesy (57 % povrchu kraja), zdroje minerálnych a termálnych vôd využívané najmä v kúpeľníctve a potravinárstve. Kraj nedisponuje žiadnymi zásobami surovín.

Charakteristika špecifických stránok regiónu V porovnaní s regiónmi vyspelých krajín EÚ a regiónmi SR možno konštatovať, že ŽK využíva iba čiastočne svoj rozvojový potenciál. Najvýraznejšie rezervy sa nachádzajú v nedostatočnej úrovni najmä pri využívaní inovačného potenciálu v chemickom, automobilovom a strojárskom priemysle a v službách. Dôsledkom toho je jeho slabé prenikanie do priemyslu a ohrozenie konkurencieschopnosti regiónu. V porovnaní so svetovými trendmi zvyšovania kvality a dostupnosti verejných služieb cestou informatizácie a s vývojom v okolitých krajinách je úroveň informatizácie a poskytovaných elektronických služieb žilinského regiónu nízka. Najväčším nevyužitým rozvojovým potenciálom regiónu ŽK je:

- strategická poloha (prepojenie západ - východ, prihraničný región a medzinárodná križovátka),
- prírodné bohatstvo – chránené územia, geotermálna energia, kultúrne tradície,
- nadpriemerný inovačný potenciál a vysoký počet MSP.

Konkurenčná výhoda

Konkurenčná výhoda ŽK je tvorená silným inovačným potenciálom v kombinácii s výhodnou geografickou polohou, dostupnosťou a atraktivitou regiónu, potenciálom pre rozvoj turizmu, dopravy a nových služieb k podpore rozhodujúcich priemyselných odvetví.

Strategické ciele:

1. posilnenie a rozvoj inovačného potenciálu,



2. zhodnotenie a posilnenie vnútorného potenciálu turizmu s prepojením na ochranu a tvorbu životného prostredia,
3. nadregionálna a regionálna dopravná dostupnosť a kvalita služieb s dôrazom na cezhraničnú spoluprácu a nadregionálne väzby.

Očakávané dopady:

- využitie silného inovačného potenciálu k rastu regionálneho HDP a produktivity,
- rast podielu služieb a inovatívnych podnikov na ekonomickej štruktúre regiónu,
- posilnenie väzieb medzi vedou, výskumom, inováciami - podnikateľskou sférou a vzdelávacími inštitúciami,
- rast zamestnanosti, exportnej výkonnosti a konkurencieschopnosti regionálnej ekonomiky,
- zvýšenie kvality života vytvorením vhodných podmienok pre dostupnosť dobrého vzdelania, vhodného a dostatočne oceneného zamestnania s podporou rodiny, kvalitnú sociálnu a zdravotnú starostlivosť, rovnosť príležitostí, dostatočné kultúrne, športové a voľnočasové vyžitie,
- zvýšenie kvality životného prostredia (NSRR, 2012, s.78-83).

2.22. EX-POST HODNOTENIE PREDCHÁDZAJÚCEHO PHRSR

Obec v predchádzajúcom období realizovala niekoľko väčších a menších projektov zameraných hlavne na rekonštrukcie miestnych komunikácií, investície na obecnom úrade, materskej škole, základnej škole, kultúrnom dome, námestí, športovej infraštruktúre, v rámci obecného cintorína, či verejnom osvetlení. Obec realizovala investície v oblasti výstavby kanalizačnej siete a ČOV. Obec čiastočne zabezpečila rozvoj verejných priestranstiev.

2023

2022

2021

2020

2019

2018

2017

2016

2015

3 SWOT ANALÝZY

Nasledujúca SWOT analýzy sa zameriavajú na silné, slabé stránky, príležitosti a riziká prioritných rozvojových oblastí. Na ich základe budú formulované hlavné rozvojové ciele.

Analýza SWOT

Sledovať a vyhodnocovať vývojové trendy v regióne v neustále sa meniacom vonkajšom prostredí, identifikovať trend sociálno-ekonomického rozvoja, alebo smer vývoja ako príležitosť alebo hrozbu, je v súčasnosti pre obec Lokca nevyhnutnosť. To, čo sa na prvý pohľad zdá ako príležitosť, ňou vo vzťahu k zdrojom obce, kultúre, ľudským zdrojom, životnému prostrediu a hospodárstvu, uplatňovanej stratégii vôbec nemusí byť.

Nástrojom pre celkovú analýzu vonkajších a vnútorných činiteľov je SWOT analýza. Predstavuje kombináciu dvoch analýz, S - W a O - T. Účelom SWOT analýzy je posúdenie vnútorných predpokladov podniku k uskutočneniu určitého rozvojového zámeru a podrobenie rozboru i vonkajších príležitostí a obmedzení určované potrebami obyvateľov a subjektov v rámci obce. Na jej základe môže obec prikočiť k formulácii špecifických cieľov.



Schéma SWOT analýzy:

		S - silné stránky		W - slabé stránky	
		1. 2. ... 10.		1. 2. ... 10.	
O - príležitosti	1. 2. ... 10.	1. 2. ... 10.	Stratégia SO	1. 2. ... 10.	Stratégia WO
T - hrozby	1. 2. ... 10.	1. 2. ... 10.	Stratégia ST	1. 2. ... 10.	Stratégia WT

SO – využiť silné stránky na získanie konkurenčnej výhody

WO – prekonať slabiny využitím príležitostí

SW – využiť silné stránky na čelenie hrozbám

WT – minimalizovať náklady a čeliť hrozbám

Analýza príležitostí a rizík - O-T

O – T analýza umožňuje rozlíšiť atraktívne príležitosti v obci, ktorá skrýva potenciál územia a ktoré môžu obci priniesť výhody pri dosahovaní vyváženého rastu. Súčasne tiež nabáda k zamysleniu nad problémami, s ktorými bude obec riešiť v rámci Integrovannej stratégie.

Znamená to teda, že obec musí sledovať významné sily makroprostredia (demografické, ekonomické, technologické, politické, legislatívne, sociálne a kultúrne) a tiež tých účastníkov mikroprostredia, ktorí ovplyvňujú jej schopnosť dosiahnuť v regióne prospech (neziskové organizácie, orgány miestnych samospráv, podnikateľské subjekty, miestni aktéri a verejnosť).

Príležitosti sú posudzované z hľadiska ich atraktívnosti a pravdepodobnosti úspechu. Pravdepodobnosť, že obec dosiahne úspech pri ekonomickom raste, nezávisí len od jej konkurenčnej sily, oproti konkurenčným regiónom, ale aj od toho či je táto sila v porovnaní s konkurenciou väčšia.

V rámci analýzy SWOT sa obec koncentruje na identifikáciu potenciálnych príležitostí – existencia stabilného hospodárskeho prostredia, kvalitné životné prostredie, prírodný potenciál, historicko-kultúrne hodnoty, rozvinutá sieť inštitúcií verejných služieb, objekty cestovného ruchu..

Kvadrant 1 pozostáva z príležitosti ponúkajúcich najvyšší úžitok pre obec, preto by sa mal manažment obce sústrediť na tieto aktivity. Naopak, príležitosti v kvadrante 4 sú buď príliš malé, alebo ich obec nebude vedieť dostatočne využiť. Príležitosti v kvadrante 2 a 3 sú zaujímavé len v prípade, že existuje možnosť zvýšenia ich atraktívnosti alebo pravdepodobnosti úspechu.

		Matica príležitostí			Matica rizík		
		Pravdepodobnosť úspechu			Pravdepodobnosť nastatia		
		vysoká	nízka		vysoká	nízka	
Atraktívnosť	vysoká	1	2	Vážnosť	vysoká	1	2
	nízka	3	4		nízka	3	4

Riziká sú klasifikované z hľadiska ich vážnosti a pravdepodobnosti výskytu. Pri analýze okolia z hľadiska možných hrozieb je potrebné zamerať sa na potenciálne hrozby. Riziká z 1. kvadrantu môžu obec vážne zraniť, preto treba pripraviť plán strategických aktivít, keďže pravdepodobnosť ohrozenia je vysoká. Riziká v 2. a 3. kvadrante treba podrobiť dôkladnému skúmaniu v prípade, ak sa stávajú kritickými, netreba však zostavenie plánu eventúálnych alternatív. Riziká v 4. kvadrante sú malé a väčšinou ich možno ignorovať. Spojením hlavných príležitostí a rizík, ktoré ovplyvňujú rozvoj obce, sa stratégovia snažia zistiť mieru celkovej atraktívnosti trhu. Existujú štyri možnosti:

- *Ideálny rozvoj*, ktorý sa vyznačuje mnohými príležitosťami, ale iba niekoľkými (ak vôbec nejakými) rizikami.



- *Špekulatívny rozvoj*, vyznačujúce sa vysokými príležitosťami i vysokými rizikami.
- *Zrelý rozvoj*, vyznačuje sa nízkymi príležitosťami i nízkymi rizikami.
- *Problémový rozvoj*, má nízke príležitosti, ale vysoké riziká.

Externé prostredie vytvára nielen príležitosti, ale prezentuje aj sériu rizík. Riziko je výzva, poukazuje na nevýhodný trend vývoja vo vonkajšom prostredí, ktorý v prípade pasívnej reakcie zo strany podniku ohrozí jeho trhovú pozíciu.

Analýza silných a slabých stránok – S-W analýza

Hodnotenie vplyvu vonkajších činiteľov, vykonávané so zámerom stanoviť ciele obce, musí byť doplnené rozborom vnútorných činiteľov. Viaceré regióny dnes aj poznajú príležitosti, ktoré im potenciál ponúka, avšak chýba im schopnosť ich využiť. Na základe analýzy silných a slabých stránok vie obec stanoviť, čo je z hľadiska súčasnej a očakávanej situácie rozumné konať. Za dôležité znaky konkurenčnej sily obce sa považuje – kvalitné ľudské zdroje, rozvinuté podnikateľské prostredie, dobrý prírodný potenciál, výhodná poloha a dopravná dostupnosť, a iné.. Za dôležité znaky konkurenčnej slabosti sa považuje – strácanie pozície voči konkurenčným regiónom, nedostatok finančných zdrojov na rozvoj, klesajúca demografická krivka, vysoká nezamestnanosť, zlý technický stav základnej infraštruktúry ai. Pri hodnotení silných a slabých stránok je potrebné každý faktor odstupňovať podľa dôležitosti (rozhodujúca silná stránka, marginálna silná stránka, neutrály faktor, rozhodujúca slabá stránka, marginálna slabá stránka) a podľa intenzity jeho vplyvu - výkonu (vysoký, stredný, nízky). Výsledok spojenia stupňa výkonu a dôležitosti predstavuje štyri možné alternatívy:

		Matica výkonu a dôležitosti	
		Výkon	
Dôležitosť	vysoká	1 Sústrediť snahu	2 Udržať snahu
	nízka	3 Nízka priorita	4 Možné nadmerné investovanie

Kvadrant 1 pozostáva z oblastí, ktoré sú dôležité, ale v ktorých obec momentálne vykazuje slabý výkon, preto sa musí sústrediť na posilnenie týchto oblastí. *Kvadrant 2* pozostáva z oblastí, v ktorých je síce mesto úspešné, ale do budúcnosti si musí túto úspešnosť udržať. *Kvadrant 3* tvoria oblasti, ktoré nie sú dôležité, zdokonalenia v tomto kvadrante majú nízku prioritu. V *kvadrante 4* nie sú dôležité oblasti, pričom rozvoj a snaha sú zbytočne silné. Na základe tejto analýzy je zrejmé, že silné stránky sa nemusia vždy pretransformovať do konkurenčnej výhody obce. Dôvodov, prečo je to tak, je niekoľko, pričom najčastejšími obyvateľmi vnímaná nízka dôležitosť poskytovaných služieb a bodov rozvoja. Identifikácia silných miest obce je možná len na základe porovnania s ich hlavnými konkurentmi v regióne. Ani sústredenie sa na prekonanie všetkých slabých stránok nemusí priniesť očakávaný efekt, pretože náklady potrebné na ich transformovanie do silnej stránky sa nemusia vrátiť. Pozornosť treba venovať príležitostiam, v ktorých má obec najviac silných stránok, alebo oblastiam, v ktorých sa vzhľadom na veľkú príležitosť a potenciálnu návratnosť investícií ukazuje efektívne vytvorenie nových silných stránok. Príklady z praxe uvádzajú, že i málo rozvinutý región má popri slabých miestach aj silné miesta, ktoré pokiaľ dokáže správne identifikovať a využiť, vytvárajú predpoklady pre trvalý a vyrovnaný sociálno-ekonomický rozvoj. Nasledujúce grafy prezentujú pohľad obyvateľov a poslancov na silné a slabé stránky obce Lokca a kvalitu života v obci.

3.1 HOSPODÁRSTVO A VEDECKO-TECHNICKÝ ROZVOJ

Silné stránky	Slabé stránky
----------------------	----------------------



<ul style="list-style-type: none"> - dobrá poloha obce vzhľadom na dostupnosť z okresného mesta Námestovo (cesta I/78 triedy prechádzajúca katastrom z južnej strany), - celkovo 368 činných fyzických osôb podnikateľov, - existujúci areál s fungujúcim poľnohospodárskym podnikom vo východnej časti intravilánu na úpätí Oravskej Magury, - rozsiahle plochy hospodárskych lesov v okolí obce, - celkovo 65 podnikateľských subjektov – právnické osoby, - prevládajúce malé podniky s počtom zamestnancov do 20, - poľnohospodárska pôda zaberajúca cca. 48,91 % katastra obce, - prítomnosť 4 maloobchodných prevádzok potravinárskeho tovaru, - 6 prevádzok predajní zmiešaného tovaru, - 5 prevádzok maloobchodných predajní nepotravinárskeho tovaru, - existencia vhodných plôch na budovanie priemyselnej zóny v priestore bývalej SEZ, - možnosti rozvoja priemyselných areálov v lokalite Polianka, - rozloha 304,4 ha ornej pôdy, - prevádzky na opravu a údržbu motorových vozidiel, ako aj predajne náhradných dielov, - existencia stravovacích zariadení – 2 x pizzéria, - poskytované komerčné služby krajčírstvo, holičstvo/kaderníctvo, - prítomnosť pobočky komerčnej banky, 	<ul style="list-style-type: none"> - nerozvinutý pracovný trh v obci a v celej lokalite Hornej Oravy, - miera nezamestnanosti – 49 osôb produktívnom veku, - nízke možnosti zamestnania v obci, - nízke priemerné mzdy v regióne, - slabo rozvinutý predaj „z dvora“, - nevyhovujúca štruktúra a kvalita služieb pre obyvateľov a návštevníkov obce, - vysoká miera nezamestnanosti žien, mladých a obyvateľov po 50 roku života, - nízke priemerné mzdy v poľnohospodárstve, - slabá dostupnosť krajského mesta Žilina, - absentujúca železničná doprava v celom okrese, - nedostatok obchodných jednotiek s nepotravinárskym tovarom – textil a obuv, - ojedinele nedostatočná kvalita priestorov poskytovaných reštauračných služieb, - absencia bankomatu v obci (relatívne veľká spádová oblasť), - nevyhnutné riešenie problematiky otváracích hodín nočných podnikov,
<p>Príležitosti</p>	<p>Ohrozenia</p>
<ul style="list-style-type: none"> - využitie polohového potenciálu obce Lokca s výhodnou polohou vo vzťahu dostupnosť okresného mesta Námestovo, a Poľskej republiky, - orientovanie sa na výrobu bez negatívnych účinkov na životné prostredie, využívanie jestvujúcich areálov formou intenzifikácie ich územia a efektívnym využitím jestvujúceho objektového fondu, - preferovanie a profilovanie hospodárskej základne pre rozvoj malého a stredného podnikania s orientáciou na rozvoj tradičných foriem výroby, - skvalitnenie prostredia výrobných, skladových a prevádzkových areálov (prípadné nové prevádzky) - vytváranie podmienok pre rozvoj hospodárskych aktivít, pre tvorbu nových pracovných príležitostí a rozvoj zamestnanosti na území obce, predovšetkým pre miestne pracovné sily, - možnosť získania finančných prostriedkov z fondov EU, - rozvoj environmentálne vhodných technológií, - vytvorenie nových pracovných miest najmä v malom podnikaní a službách, 	<ul style="list-style-type: none"> - zvýšená regionálna a celosvetová konkurencia v oblasti profilových pre Lokca (poľnohospodárstvo, lesníctvo, výroba), - tlak na intenzívny hospodársky rozvoj a zhodnocovanie investičného potenciálu (nezastavané lokality, prírodné prostredie), - pomalá výstavba, modernizácia a rekonštrukcia technickej infraštruktúry, - administratívne opatrenia obmedzujúce plnohodnotný rozvoj cestovného ruchu, - veľká administratívna náročnosť pre získanie financií zo štátnych dotácií a z fondov EU, - nedostatok investičného kapitálu, - neochota obyvateľov uskutočňovať podnikateľské aktivity, - neochota obyvateľov investovať do ďalšieho vzdelávania,

Schéma SWOT analýzy:

	S silné stránky	W slabé stránky
O príležitosti	16 Stratégia SO	14 6 8 Stratégia WO
T hrozby	8 Stratégia ST	8 Stratégia WT



V oblasti hospodárstva dochádza k prevahe silných stránok. Je nevyhnutné zabezpečiť využitie silných stránok na elimináciu slabých stránok. Riešenie môže byť využitím potenciálu existujúcej, aj keď technicky nevyhovujúcej infraštruktúry – poľnohospodárskych areálov a výrobných zón.

3. 2. DOPRAVA A KOMUNIKÁCIE

Silné stránky	Slabé stránky
<ul style="list-style-type: none"> - prechádzajúca cesta I/78 zabezpečuje pomerne rýchlu dostupnosť okresného mesta Námestovo a mesta Dolný Kubín, ako aj Poľskej republiky, - vybudovaná sieť miestnych komunikácií v dĺžke cca. 13,9 km, - vybudované chodníky pozdĺž cesty I/78 v celkovej dĺžke cca. 2 km, - obcou prechádzajúca cykloturistická trasa ako trasa „Oravská cyklomagistrála“ spájajúca Kysuce s Oravou, prechádzajúca cykloturistická trasa „Na Kubínsku hoľu“, hromadná doprava zabezpečená spoločnosťou SAD, a.s. Námestovo, - dobré pokrytie obce zastávkami SAD – 3 (v centre autobusová stanica), - dostatok parkovacích miest v centrálnej časti obce – cca. 10 p.m. Očú, cintorín, a cca. 40 námestie obce, - dostatok parkovacích miest pri obchodných jednotkách – 30 p.m. a športovej infraštruktúre – 20 p.m., 	<ul style="list-style-type: none"> - potrebná výstavba miestnych komunikácií v lokalite Pod Košariská, Lán, Záhumnica, - zlý technický stav premostenia cesty I/78, - zlý technický stav premostenia cesty II/520, - nedobudované chodníky pozdĺž cesty I/78, - absencia cestných komunikácií v častiach - Lán, Záhumnica I, II, - potrebná stavebná úprava cesty I/78, - potrebná úprava cesty II/520 Or. Lesná – Lokca v kategórii C9,5/60, - vysoká tranzitná doprava na ceste I/78, - nedostavané chodníky na frekventovaných miestnych komunikáciách, - absencia samostatných pruhov pre cyklistov, - nedostatok finančných prostriedkov na údržbu technickej infraštruktúry, - nedostatočné dopravné značenie v obci, - absencia priameho železničného spojenia,
Príležitosti	Ohrozenia
<ul style="list-style-type: none"> - revitalizácia verejných komunikačných priestorov, preložka cesty I/78 po južnej a východnej strane, - vybudovanie chodníkov pozdĺž miestnych komunikácií a štátnej ceste I/78. triedy, - vybudovanie peších a cyklistických prepojení za účelom efektívneho prepojenia s ostatnými časťami obce a prírodnými hodnotami – Oravská Magura, CHKO Horná Orava, - možnosť získania finančných prostriedkov z fondov EÚ, - využitie významnej geografickej polohy územia z hľadiska prechádzajúcich dopravných koridorov, - zlepšenie dopravnej dostupnosti železničnou dopravou, 	<ul style="list-style-type: none"> - malá miera podpory miest a obcí zo strany štátu, - zhoršujúci sa stav obecných stavieb a komunikácií, - nevýhodné podmienky čerpania prostriedkov z EÚ fondov, - nevýhodné podmienky čerpania úverových zdrojov z komerčných bánk, - zvyšujúce sa náklady na údržbu a opravy cestnej infraštruktúry, - oneskorená výstavba a modernizácia cestnej siete, - zhoršenie dopravnej obsluhy, - spomalenie hospodárskeho rastu, - trvalý presun cestujúcich z verejnej osobnej dopravy na individuálnu dopravu,

Schéma SWOT analýzy:

	S silné stránky	W slabé stránky
O príležitosti	Stratégia SO 9	15 6 7 Stratégia WO
T hrozby	Stratégia ST 2	9 Stratégia WT

V oblasti technickej infraštruktúry výrazne prevládajú slabé stránky nad silnými. Odporúča sa využiť stratégia SO - kde musí obec prekonať slabiny využitím príležitostí, hlavne možnosťou využitia čerpania nenávratných finančných prostriedkov národných ako aj nadnárodných.

3.3 TECHNICKÁ INFRAŠTRUKTÚRA

Silné stránky	Slabé stránky
---------------	---------------



<ul style="list-style-type: none"> - dobré pokrytie signálom mobilných operátorov - Orange - 100 %, T - mobile - 100 %, O2 – 100 %, 94,85 % pokrytie územia kanalizačnou sieťou, - existencia cintorína v centrálnej časti obce s rozlohou cca. 120x80m, - vybudovaný vodovod napojený na Oravský skupinový vodovod - 97,58 %, existencia prameňa Pod horou, Domášny potok a troch prameňov vedúcich do vodojemu s objemom 2 x 150 m3, - poľnohospodárske družstvo disponuje vlastným vodojemom – 30 m3, - existencia 12 distribučných transformačných staníc, prevádzka Slovenskej pošty, a.s., - dobré pokrytie územia verejným osvetlením, - digitálna telekomunikačná sieť - 150 bytových prípojok, 	<ul style="list-style-type: none"> - absencia rozvodnej siete plynu, - potrebná rekonštrukcia vodovodnej siete, - zlý technický stav elektrickej rozvodnej siete – nedostatočná kapacita a poruchovosť, - nedostatočná kapacita miestneho cintorína, - nevyhovujúci stav elektrickej siete NN, - nevyhovujúci stav elektrickej siete VN, - nedostatočná kapacita elektrickej siete, - negatívny stav nehnuteľného majetku obce, - nedostatok finančných prostriedkov na údržbu technickej infraštruktúry,
Príležitosti	Ohrozenia
<ul style="list-style-type: none"> - rekonštrukcia verejného osvetlenia (LED) a jeho rozšírenie na neosvetlené časti obce, - kompletná rekonštrukcia elektrickej rozvodnej siete – uloženie do zeme, - zavedenie elektrických, plynových, vodovodných a kanalizačných prípojok do nových častí IBV a HV, - možnosť získania finančných prostriedkov z fondov EÚ, - využitie významnej geografickej polohy územia z hľadiska prechádzajúcich dopravných koridorov, - rozvoj ďalších telekomunikačných služieb v konkurenčnom prostredí, 	<ul style="list-style-type: none"> - malá miera podpory miest a obcí zo strany štátu, - zhoršujúci sa stav obecných stavieb a komunikácií, - nevýhodné podmienky čerpania prostriedkov z EÚ fondov, - nevýhodné podmienky čerpania úverových zdrojov z komerčných bánk,

Schéma SWOT analýzy:

	S silné stránky	W slabé stránky
O príležitosti	Stratégia SO 11	10 6 Stratégia WO 6
T hrozby	Stratégia ST	4 Stratégia WT

V oblasti technickej infraštruktúry výrazne prevládajú slabé stránky nad silnými. Odporúča sa využiť stratégia SO – kde musí obec prekonať slabiny využitím príležitostí, hlavne možnosťou využitia čerpania nenávratných finančných prostriedkov národných ako aj nadnárodných.

3.4 ODPADOVÉ HOSPODÁRSTVO

Silné stránky	Slabé stránky
<ul style="list-style-type: none"> - kvalitná legislatíva pre nakladanie s KO a DSO, zabezpečený odvoz TKO, - zavedený separovaný zber v obci, - skládka TKO sa nachádza v blízkej vzdialenosti mimo katastra obce – Námestovo, - fungujúci systém odvozu a likvidácie komunálneho odpadu, - v obci je vybudovaná nová kanalizačná sieť s pripojením na ČOV - 94,85 %, čiastočne budovaná dažďová kanalizačná sieť, - vybudovaný zberný dvor 	<ul style="list-style-type: none"> - nedoriešená likvidácia a využitie rastlinného odpadu, - nedostatok odpadových nádob na zmiešaný komunálny odpad a separovaný zber, - nedostatočne dobudované žľaby na odvádzanie povrchových vôd, - absencia vsakovacích jám pozdĺž miestnych komunikácií, - na toku Biela Orava a toku Hruštinka v rámci k. ú. Lokca nie sú vybudované regulačné objekty, - absencia technických opatrení na odvedenie prívalových vôd do recipientu potoka Hruštinka a Domášneho potoka,



	<ul style="list-style-type: none"> - nedostatočne využívaný separovaný zber – slabá motivácia obyvateľov, - potrebné rozšírenie separovaného zberu o ďalšie komodity, - v obci nie je vybudovaná samostatná dažďová kanalizácia, - nízka miera vynútiteľnosti práva v oblasti ŽP,
Príležitosti	Ohrozenia
<ul style="list-style-type: none"> - zabezpečiť efektívny separovaný zber v celej obci, - možnosti materiálového, resp. energetického využitia odpadov pri rešpektovaní duálnych vlastností odpadov, - dôsledné plnenie kvalitne stanovených cieľov v oblasti odpadového hospodárstva, - odstránenie zdrojov znečistenia povrchových a podzemných vôd, - zvýšiť právne vedomie obyvateľstva vo sfére životného prostredia, - rozvoj ekologického poľnohospodárstva a ekologizácia priemyselnej výroby, - možnosti získania finančných prostriedkov z fondov EU, - dodržiavanie noriem EU v oblasti produkcie znečisťujúcich látok v priemysle, 	<ul style="list-style-type: none"> - ohrozená kvalita povrchových vôd Bielej Oravy, Hruštinky a Domášneho potoka, - zhoršenie zdravotného stavu obyvateľstva, - znečistenie ovzdušia veľkými zdrojmi znečistenia, - dopady na zdravotný stav obyvateľov, - zníženie biodiverzity v Oravskej kotline, - nárast množstva vyvázaných odpadov, pretrvávajúce vykurovanie hlavne tuhými palivami, - nárast množstva vyvázaných odpadov, - nízka disciplína pri nakladaní s odpadmi, - neriešenie problému existencie „čiernych“ skládok,

Schéma SWOT analýzy:

	S silné stránky	W slabé stránky
O príležitosti	Stratégia SO 8	Stratégia WO 12 3 2 10
T hrozby	Stratégia ST	Stratégia WT 9

V prípade životného prostredia prevládajú slabé stránky nad silnými. Je to dôsledok nedobudovaného systému na likvidáciu a čistenie odpadových vôd. Odporúča sa využitie stratégie WO – čeliť hrozbám využitím silných stránok a príležitostí.

3.5 ŽIVOTNÉ PROSTREDIE

Silné stránky	Slabé stránky
<ul style="list-style-type: none"> - kvalitná legislatíva pre nakladanie s KO a DSO, - zabezpečený odvoz TKO, - relatívne stabilný, až znižujúci sa objem produkovaného odpadu, - poloha obce v Oravskej kotline – zachovalé prírodné prostredie v okolí, - CHKO Horná Orava, - vybudovaná splašková kanalizačná sieť - 94,85 %, - prechádzajúce hydrické koridory Biela Orava, potok Hruštinka, - príjemné prostredie pre bývanie, zachovaná príjemná urbanistická mierka zástavby (pôdorysná štruktúra, pomerná rozvoľnosť zástavby, relatívne nízka zástavba, územné väzby medzi obytnou zástavbou a prírodným prostredím), - obec Lokca sa nachádza v unikátnom zoskupení prírodných krajinných daností vysokej ekologickej, prírodnej aj historickej hodnoty, - zneškodnenie objemného odpadu obec zabezpečuje 2x 	<ul style="list-style-type: none"> - nevyhovujúci technický stav tepelného hospodárstva, na toku Biela Orava, Hruštinka a Domášny potok v rámci k. ú. Lokca nie sú vybudované regulačné objekty, - nevybudovaná dažďová kanalizačná sieť, - potreba čistenia koryt miestnych tokov, - blízka alokácia znečisťujúcich prevádzok v okolí obce: výrobné prevádzky v meste Námestovo, Trstená, Dolný Kubín, - nedostatočne vybudovaná estetická zeleň v celej obci, - nedostatočne oddelená zeleň od spevnených plôch, - existencia čiernych skládok, - absencia koncepcie zelene, - nedostatočná pravidelná estetická výsadba v rámci verejných priestranstiev a oddychových zón, - nedostatok oddychových zón pre aktívne trávenie voľného času rodín s deťmi, - vysoká hlučnosť a prašnosť z cesty I/78, - vysoký podiel nákladnej dopravy, - spaľovanie zeleného odpadu v záhradách,



<ul style="list-style-type: none"> - ročne veľkokapacitnými kontajnermi, - nízke radónové riziko, - absencia rozsiahlejších svahových deformácií, 	<ul style="list-style-type: none"> - nízka miera vynútiteľnosti práva v oblasti ŽP, - nedostatočná informovanosť obyvateľstva o stave ŽP, - nedostatok technických kapacít zberu, dopravy, triedenia, zhodnocovania a likvidácie odpadov, - nadmerné využívanie umelých hnojív spôsobujúce acidifikáciu pôdy,
Príležitosti	Ohrozenia
<ul style="list-style-type: none"> - regulácia korýt miestnych potokov a revitalizácia ich okolia, - odstránenie zdrojov znečistenia povrchových a podzemných vôd ohrozujúcich zdroje vody, - zvýšiť právne vedomie obyvateľstva vo sfére životného prostredia, - rozvoj ekologického poľnohospodárstva a ekologizácia priemyselnej výroby, - možnosti získania finančných prostriedkov z fondov EÚ, dodržiavanie noriem EÚ v oblasti produkcie znečisťujúcich látok v priemysle, 	<ul style="list-style-type: none"> - zhoršujúci sa stav životného prostredia v dôsledku nadmernej hospodárskej činnosti v ostatných častiach kraja, - ohrozená kvalita podzemných a povrchových vôd, - zhoršenie zdravotného stavu obyvateľstva, - znečistenie ovzdušia veľkými zdrojmi znečistenia, - dopady na zdravotný stav obyvateľov, - zníženie biodiverzity, - hrozba zníženia kvality životného prostredia v dôsledku výstavby z hľadiska kvantity a kvality - nadmerná zástavba výšková, plošná, nevhodná funkčná skladba plôch - tlak na životné prostredie a pôvodnú krajinu, urbanizácia krajiny, - radikalizácia zmien v životnom prostredí na miestnej a globálnej úrovni (povodne, veterné smršte, otepľovanie, klimatické zmeny,

Schéma SWOT analýzy:

	S silné stránky	W slabé stránky
O príležitosti	Stratégia SO 12	Stratégia WO 18 10 6
T hrozby	Stratégia ST 4	Stratégia WT 10

V prípade životného prostredia prevládajú slabé stránky nad silnými. Je to dôsledok nedobudovaného systému na likvidáciu a čistenie odpadových vôd a existenciou záťažových prevádzok v Nitrianskom kraji. Odporúča sa využitie stratégie SO – prekonať slabiny využitím príležitostí a minimalizovať náklady súvisiace so slabými stránkami.

3.6 SOCIÁLNA OBLASŤ A ZDRAVOTNÍCTVO

Silné stránky	Slabé stránky
<ul style="list-style-type: none"> - zabezpečená opatrovateľská služba, - zariadenie pre seniorov a špecializované zariadenie, - celkovo 16 bytových jednotiek vo vlastníctve obce, - dohľad nad nesvojprávnymi občanmi (spolupráca s okresným súdom), - funkcia osobitného príjemcu sociálnych dávok, - návštevy jubiliujúcich starších občanov (90, 95, 100 - sté narodeniny, výročia svadby), - stretnutia dôchodcov, - podpora činnosti Klubu dôchodcov vo Lokci, - pomoc v krízových situáciách (živelná pohroma, rodinná tragédia...), - existencia zdravotného strediska v obci, - 2 ambulancie všeobecného lekára, - 2 detské ambulancie, 	<ul style="list-style-type: none"> - absencia zariadenia pre seniorov, - potrebné obnovenie pohotovosti, - postupná redukcia ambulancií v miestnom zdravotnom stredisku, - absencia využívania telekomunikačných technológií pri poskytovaní krízovej pomoci, - nedostatočná podpora osobnej starostlivosti o deti pri zosúladovaní pracovného a rodinného života, - nedostatok priestorov pre mládež a dorast, - nedoriešená sociálna sieť, - nevyhovujúci stav bytového fondu, - absencia systému podporných poradenských a informačných služieb pre potreby pracovnej mobility (mobilitný servis), - problém s dopravou dôchodcov a ZŤP – absencia



<ul style="list-style-type: none"> - 3 stomatologické ambulancie, - existencia gynekologickej ambulancie, - prevádzka súkromnej lekárne, - možnosti rozvoja sociálnych služieb v areály bývalej SEZ, - existencia niekoľkých záujmových združení - Aktivita – OZ, bývalí urbarialisti obce Lokca, Pasienskú spoločnosť Kriváň, Združenie kresťanských seniorov, 	„sociálneho taxíka“,
Príležitosti	Ohrozenia
<ul style="list-style-type: none"> - možnosť použitia 2% daní daňových subjektov na prioritné potreby zdravotníctva, - zakladanie mimovládnych neziskových organizácií poskytujúcich všeobecne prospešné služby, - zlepšujúca sa infraštruktúra a lepšie prepojenie trhov práce na susediace trhy práce, - odbúranie rodových stereotypov pri voľbe povolania a v prístupe k zamestnaniu, - rozšírenie aktívnych opatrení na trhu práce na podporu vzdelávania a prípravy pre trh práce a na podporu zamestnávania v atypických formách pracovných vzťahov, najmä pre rodičov počas materskej dovolenky a rodičovskej dovolenky, - podpora rozvoja sociálnych služieb, a iných opatrení, Projektov a programov na podporu sociálneho začleňovania ohrozených skupín podľa ich špecifických potrieb, - dôrazné uplatňovanie princípu subsidiarity, - lepšie podmienky na zladovanie prac. a rodinných povinností, - možnosti získania finančných prostriedkov z fondov EU, 	<ul style="list-style-type: none"> - rast počtu obyvateľov v seniorskej kategórii, - zhoršujúca sa sociálna situácia niektorých skupín obyvateľstva, - zhoršovanie zdravotného stavu stredného veku, - rast počtu srdcovo-cievnych chorôb, - rast nádorových ochorení tráviaceho traktu, - vysoký výskyt alergických ochorení, - pokles výdavkov na preventívnu zdravotnú starostlivosť, - pretrvávajúce stereotypy v mobilnom správaní sa pracovnej sily, - nízky záujem zamestnávateľov o prijímanie uchádzačov o zamestnanie na podporované pracovné miesta, - nedostatočný záujem zamestnávateľov o udržateľnosť vytvorených pracovných miest, - prehlbovanie chudoby u niektorých skupín populácie a reprodukcia chudoby, - zvyšujúci sa počet klientov odkázaných na pomoc iných nesystematickou preventívnou prácou v prirodzenom rodinnom a otvorenom prostredí, - zvyšujúce sa finančné náklady na sociálne služby a iné opatrenia pretrvávajúcim poskytovaním tradičných foriem pomoci a služieb pobytového charakteru a riziko znižovania kvality života občanov finančnou náročnosť sociálnych služieb pre klienta,

Schéma SWOT analýzy:

	S silné stránky	W slabé stránky
O príležitosti	Stratégia SO	Stratégia WO
	10	12
T hrozby	Stratégia ST	Stratégia WT
	19	9
	13	1

V tomto prípade prevládajú slabé stránky a ohrozenia nad silnými stránkami a príležitosťami. Odporúča sa využiť stratégiu **ST** – kde sa obec môže zamerať len na minimalizovanie nákladov súvisiacich s poskytovaním sociálnych služieb a čeliť hrozbám, ktoré sú s týmito službami spojené. Odporúča sa obci zabezpečiť nevyhnutné sociálne služby pre obyvateľov a ostatné služby ponechať poskytovateľom v meste Námestovo.

3.7 ŠKOLSTVO A ŠPORT

Silné stránky	Slabé stránky
<ul style="list-style-type: none"> - existencia materskej školy v obci s kapacitou 91 žiakov, - existencia základnej školy v obci s kapacitou 470 žiakov (336 žiakov v roku 2023), - dobré výchovno – vzdelávacie výsledky základnej školy, - základná škola pripojená na sieť Internet, - prítomnosť počítačovej učebne, 	<ul style="list-style-type: none"> - zlý technický stav budovy základnej školy, - nevyvážená podpora jednotlivých druhov športu, - absencia vyhovujúceho detského ihriska, - spoplatnené služby školskej telocvične, - nedostatočná kapacita školského areálu, - nedostatok športových plôch pre mládež v



<ul style="list-style-type: none"> - dostatok priestorov na výkon vzdelávacej činnosti, - existencia telocvične, - využívanie priestorov škôl a školských zariadení pre verejnosť, - existencia futbalového ihriska, - existencia poľovníckych revírov, - aktívny stolnotenisový a futbalový klub, - obecná knižnica s 12 500 titulmi, - priestory pre rozvoj športovej infraštruktúry v blízkosti futbalového ihriska, - možnosti rozvoja zimných športov v lokalite „Kýčera – Poľany“, - vybudované 2 volejbalové ihriská, - vybudované 2 detské ihriská, - existencia 2 viacúčelových ihrísk, 	<ul style="list-style-type: none"> - teenagerskom veku, - predpokladaný pokles obyvateľov vo vekovej skupine od 5 do 14 rokov, - nevyhovujúce vnútorné vybavenie materskej školy, - nevyhovujúci technický stav športového areálu, - nedostatok športových ihrísk dostupných pre potreby verejnosti, - zriadenie Centra voľného času pre deti počas letných prázdnin, - nepostačujúca prevádzka školského klubu detí (potreba aspoň do 16 hod.),
Príležitosti	Ohrozenia
<ul style="list-style-type: none"> - rekonštrukcia školskej infraštruktúry, - dobudovanie a vybavenie športových, športovo-rekreačných a oddychových plôch v obci Lokca, - skvalitnenie existujúcich areálov a doplnenie nových areálov pre potreby obyvateľov obce, najmä so zameraním na deti a mládež, - vytváranie územných a priestorových podmienok pre realizáciu rozličných športových, rekreačných a oddychových aktivít, - rekonštrukcia infraštruktúry vzdelávania, - zefektívnenie spolupráce s krajským mestom na regionálnej úrovni, - možnosť získania finančných prostriedkov z fondov EU, 	<ul style="list-style-type: none"> - vplyv nežiadúcich javov na deti a mládež (závislosti, konzumné kultúry...), - nedostatok finančných prostriedkov na údržbu existujúcich športových objektov, - nedostatočné materiálne zabezpečenie a podpora talentovanej mládeže v jednotlivých druhoch športov, - nárast sociálnej ohrozenosti mládeže, - nedostatok finančných prostriedkov na výstavbu nových športovo-rekreačných objektov, - nevyhovujúca štruktúra kvalifikácie pracovnej sily, - nízka účasť rezortov, samosprávy a sociálnych partnerov na tvorbe obsahu vzdelávania,

Schéma SWOT analýzy:

	S silné stránky	W slabé stránky
O príležitosti	Stratégia SO 18	Stratégia WO 12 5 7
T hrozby	Stratégia ST 11	Stratégia WT 7

V oblasti vzdelávania je situácia vyrovnaná. Odporúča sa využitie stratégie S0 – čeliť hrozbám využitím príležitostí a minimalizovať náklady súvisiace so slabými stránkami. V oblasti športu podporovať rekonštrukciu starej a výstavbu športovej infraštruktúry v obci. Je potrebné podporovať organizovanú športovú činnosť.

3.8 KULTÚRA

Silné stránky	Slabé stránky
----------------------	----------------------



<ul style="list-style-type: none"> - existencia kultúrneho domu v obci, - vybudovaná obecná knižnica, - Rímsko-katolícky kostol sv. Trojice (evid. č. ÚZPF 229/1), - Stĺp sv. Jána Nepomuckého (evid.č. ÚZPF 229/2), - rozvoj a uchovávanie kultúrnych tradícií a folklóru, - dobré kultúrne povedomie obyvateľov, - existencia kultúrneho domu v blízkosti obecného úradu s kapacitou 200 osôb, - pravidelné kultúrne akcie - pochovávanie basy – fašiangy, vianočné, veľkonočné, 	<ul style="list-style-type: none"> - absencia plánu ochrany hmotných a nehmotných pamiatok v obci Lokca, - nedostatočne rozvinutá cezhraničná spolupráca, - v súčasnosti slabo rozvinutá divadelná tvorba, - zlý technický stav budovy kultúrneho domu, - zastaralé technické vybavenie domu kultúry, - nedostatočne vybudované informačné tabule o kultúrnych pamiatkach, - neukončená rekonštrukcia kultúrnych pamiatok, - potrebné rozšírenie kultúrnej činnosti OZ, - nedostatočná modernizácia služieb obecnej knižnice, - absencia múzea ľudovej kultúry, prípadne histórie (aj z obdobia II. sv. vojny), - absencia miestneho kina,
Príležitosti	Ohrozenia
<ul style="list-style-type: none"> - lepšia koordinovanosť a propagácia kultúrnych aktivít obce, - rekonštrukcia budovy domu kultúry v zmysle pôvodného štýlu, dovybavenie interiérov, - rozvoj sponzorovania kultúry, - obnova zanikajúcich tradícií, - vydanie multimediálnych propagačných materiálov o obci, jej kultúrnom dedičstve a tradícií, - zefektívnenie spolupráce s okolitými obcami na regionálnej úrovni, - možnosť získania finančných prostriedkov z fondov EU, 	<ul style="list-style-type: none"> - zoslabovanie tradičného vnímania obce Lokca, - zmeny vo vnímaní tradičných hodnôt (pokles záujmu o niektoré hodnoty a tradície) - zanedbaný a chátrajúci pamiatkový fond, - slabá podpora kultúry zo strany štátu a VÚC, - posun priorít mládeže ku konzumnej kultúre, - nedostatok finančných prostriedkov na šírenie miestnej kultúry za hranice katastrálneho územia obce, - neuskutočnená rekonštrukcia kultúrneho domu,

Schéma SWOT analýzy:

	S silné stránky	W slabé stránky
O príležitosti	Stratégia SO 11 8 1	Stratégia WO 4 7
T hrozby	Stratégia ST 8 1	Stratégia WT 7

V oblasti kultúry je situácia vyrovnaná. Odporúča sa využitie stratégie SO – prekonať slabiny využitím príležitostí a minimalizovať náklady súvisiace so slabými stránkami. V oblasti kultúry podporovať výstavbu kultúrnej infraštruktúry a organizovanú kultúrnu činnosť.

3.9 PROPAGÁCIA A CESTOVNÝ RUCH

Silné stránky	Slabé stránky
<ul style="list-style-type: none"> - CHKO Horná Orava, - prítomnosť vodnej nádrže - Horná Orava, - vhodné podmienky na rozvoj zimných športov - zjazdové lyžovanie, - prítomnosť kultúrnych pamiatok (kostol najsv. Trojice, socha J. Nepomuckého), - veľké plochy lesov vhodných na pešiu turistiku a cykloturistiku, - potenciál obce na rozvoj agroturistiky, - penzión s 13 lôžkami, - strategická východisková poloha na poznávacie výlety do širšieho okolia obce, - početné množstvo turistických chodníkov (Oravská Magura), 	<ul style="list-style-type: none"> - nedostatočná propagácia goodwillu a CR obce, - nedostatočné využitie tradície, - nedostatočne využité prírodných hodnôt pre potreby cestovného ruchu, - nedostatočná propagácia obce z hľadiska cestovného ruchu, - slabo využitý kultúrno – historický potenciál obce, - chýbajúce rekreačné trasy v poľnohospodárskej krajine, - nevyužitý potenciál poľnohospodárskej krajiny vo vzťahu ku cestovnému ruchu, turizmu, - nedostatočne využitý potenciál pre rozvoj kultúrno poznávacieho cestovného ruchu, - problémom je úprava verejných komunikačných priestorov, nevyužívané, opustené objekty, areály a



<ul style="list-style-type: none"> - obcou prechádzajúca cykloturistická trasa ako trasa „Oravská cyklomagistrála“ spájajúca Kysuce s Oravou, prechádzajúca cykloturistická trasa „Na Kubínsku hoľu“, - existencia poľovníckeho revíru, - upravená centrálna časť obce, - existencia lokalít pre rozvoj cestovného ruchu v lokalite Klinec, - možnosti rozvoja cestovného ruchu v okolí rieky Biela Orava a Hruštinka, - existencia lokality pre výstavbu rekreačných domov – lokalita Pčelovo (20 rd), - existencia lokality pre výstavbu rekreačných domov – lokalita Kýčera (10 rd), 	<p>zariadenia, chýbajúce pešie väzby na obec,</p>
Príležitosti	Ohrozenia
<ul style="list-style-type: none"> - dobré možnosti (existencia poľných ciest) pre budovanie cyklistických a rekreačných trás, - dobrá poloha Lokca v rámci regionálnych štruktúr, - dobrá poloha Lokca vo väzbe na prírodné turistické, rekreačné lokality – CHKO Horná Orava, - zavádzanie nových produktov cestovného ruchu v súvislosti s agroturistikou, - cezhraničná spolupráca, - iniciatíva spoločenských, kultúrnych, športových,... organizácií, - spolupráca na regionálnej úrovni v rozvoji turizmu, - rozvoj agroturistických aktivít so zameraním na vzdelávacie a zážitkové pobyty, 	<ul style="list-style-type: none"> - pokračujúci postupný úpadok rekreačných lokalít, - zmeny vo vnímaní tradičných hodnôt (pokles záujmu o niektoré hodnoty a tradície) - zanedbaný a chátrajúci pamiatkový fond,

Schéma SWOT analýzy:

	S silné stránky	W slabé stránky
O príležitosti	<p>Stratégia SO</p> <p>9</p> <p>6</p> <p>9</p>	<p>Stratégia WO</p> <p>8</p>
T hrozby	<p>17</p> <p>Stratégia ST</p> <p>3</p>	<p>Stratégia WT</p>

Obec disponuje veľkým rozvojovým potenciálom v oblasti cestovného ruchu. V súčasnosti však nie je plne využívaný. Odporúča sa využiť stratégiu SO a využiť silné stránky, ako kultúrno-historický potenciál, prírodný potenciál na získanie konkurenčnej výhody.

3.10 ADMINISTRATÍVA A BEZPEČNOSŤ

Silné stránky	Slabé stránky
<ul style="list-style-type: none"> - existencia verejného rozhlasu, - dostatok priestorov pre administratívu, - budova obecného úradu v dostupná v centre obce, 	<ul style="list-style-type: none"> - negatívny stav nehnuteľného majetku obce, - nevybudovaný bezbariérový prístup do obecného úradu, - nedostatočné pokrytie obce kamerovým systémom, - zvyšujúca sa drobná kriminalita – krádeže, vandalizmus, - nevyhovujúci stav budovy obecného úradu, - v obci ani v súčasnosti nie sú vybudované nijaké zariadenia v súvislosti s civilnou ochranou, - nedostatočná komunikácia, resp. existencia komunikačných bariér medzi rôznymi skupinami aktérov (samospráva, občianske združenia, občania, podnikatelia atď.), - nedostatok finančných prostriedkov na údržbu technickej infraštruktúry, - nedostatočná úroveň optimalizácie procesov a štandardizácie dokumentov vo verejnej správe,



	<ul style="list-style-type: none"> - absencia koncepčného a systematického formovania právneho rámca podpory aplikácie IT v procesoch výkonu činností verejnej správy, - nízky podiel e-služieb verejnej správy s vyššou pridanou hodnotou a nízka efektívnosť ostatných služieb verejnej správy, - nízka vybavenosť a výkonnosť technologickej IK infraštruktúry samosprávy, - nedostupný kvalitný digitálny obsah, - pomaly zavádzané základné služby eGovernmentu a nízka efektívnosť ostatných elektronizovaných verejných služieb, ktoré väčšinou iba kopírujú papierové služby,
Príležitosti	Ohrozenia
<ul style="list-style-type: none"> - inštalácia informačných tabúl v priestore celej obce, - možnosť získania finančných prostriedkov z fondov EÚ, - zrušenie princípu miestnej kompetencie pri vydávaní dokumentov a poskytovaní služieb verejnou správou, - e-government je príležitosťou prelomovú modernizáciu interných administratívno-správnych procedúr, zlepšenie imidžu VS, ako aj zvýšenie podielu a záujmu verejnosti na správe vecí verejných, - vytváranie kvalitného a dostupného verejného digitálneho obsahu stimulujúceho dopyt po e-službách a širokopásmovom pripojení, 	<ul style="list-style-type: none"> - malá miera podpory miest a obcí zo strany štátu, - nevýhodné podmienky čerpania prostriedkov z EÚ fondov, - nevýhodné podmienky čerpania úverových zdrojov z komerčných bánk, - nedostatočná kvalita právneho rámca výkonu činností verejnej správy, - zvyšovanie komunikačnej a administratívnej náročnosti výkonu činností verejnej správy vo vzťahu k externému, ako aj internému prostrediu,

Schéma SWOT analýzy:

	S silné stránky	W slabé stránky
O príležitosti	14 Stratégia SO	9 Stratégia WO
T hrozby	3 Stratégia ST	5 Stratégia WT

V oblasti technickej infraštruktúry výrazne prevládajú slabé stránky nad silnými. Odporúča sa využiť stratégia WO – kde musí obec prekonať slabiny využitím príležitostí, hlavne možnosťou využitia čerpania nenávratných finančných prostriedkov národných ako aj nadnárodných.

3.11 INFORMATIZÁCIA OBCE

Silné stránky	Slabé stránky
<ul style="list-style-type: none"> - 100 % pokrytie signálom Orange, - 100 % pokrytie signálom T – com a O2, - postupne zavádzané služby eGovernmentu a elektronizácia služieb štátnej správy a samosprávy - dobrá vybavenosť a výkonnosť technologickej IK infraštruktúry v obecnom úrade, - relatívne vysoká penetrácia širokopásmového pripojenia, 	<ul style="list-style-type: none"> - nedostatok regionálneho digitálneho obsahu a nízke konkurenčné prostredie z dôvodu vysokej ceny za PC , nízkej výkonnosti e-služieb, - nedostatočná úroveň optimalizácie procesov a štandardizácie dokumentov vo verejnej správe, - absencia koncepčného a systematického formovania právneho rámca podpory aplikácie IT v procesoch výkonu činností verejnej správy, - nízky podiel e-služieb verejnej správy s vyššou pridanou hodnotou a nízka efektívnosť ostatných služieb verejnej správy, - nízka efektívnosť, bezpečnosť a interoperabilita ISVS, - nedostupný kvalitný digitálny obsah, - pomaly zavádzané základné služby eGovernmentu a nízka efektívnosť ostatných elektronizovaných verejných služieb, ktoré väčšinou iba kopírujú papierové služby,
Príležitosti	Ohrozenia



<ul style="list-style-type: none"> - možnosť získania finančných prostriedkov z fondov EÚ, - zvýšenie počítačovej gramotnosti, - zníženie cien využívania Internetu, - rozvoj ďalších telekomunikačných služieb v konkurenčnom prostredí, - vytváranie a sprístupňovanie verejného digitálneho obsahu, - zrušenie princípu miestnej kompetencie pri vydávaní dokumentov a poskytovaní služieb verejnou správou, - e-government je príležitosťou prelomovú modernizáciu interných administratívno-správnych procedúr, zlepšenie imidžu VS, ako aj zvýšenie podielu a záujmu verejnosti na správe vecí verejných, - vytváranie kvalitného a dostupného verejného digitálneho obsahu stimulujúceho dopyt po e-službách a širokopásmovom pripojení, - rastúca penetrácia širokopásmového pripojenia, 	<ul style="list-style-type: none"> - nevýhodné podmienky čerpania prostriedkov z EÚ fondov, - nevýhodné podmienky čerpania úverových zdrojov z komerčných bánk, - digital divide, zvyšovanie disparít medzi územiaми alebo sociálnymi skupinami vo využívaní IKT, - nízka digitálna gramotnosť a zručnosť používateľov IKT a nedostatočný dopyt po elektronických službách, - rozvoj digitálnej kriminality, narušanie súkromia, výchovy a ochrany osobných údajov
---	---

Schéma SWOT analýzy:

	S silné stránky	W slabé stránky
O príležitosti	Stratégia <i>SO</i>	Stratégia <i>WO</i>
T hrozby	Stratégia <i>ST</i>	Stratégia <i>WT</i>

Diagrammatical representation of the SWOT matrix with numerical values in the quadrants:

- Top-Left (SO): 7
- Top-Right (WO): 2
- Bottom-Left (ST): 5
- Bottom-Right (WT): 5
- Additional values: 4 and 9 are also present in the diagram.

V oblasti technickej infraštruktúry výrazne prevládajú slabé stránky nad silnými. Odporúča sa využiť stratégia WO – kde musí obec prekonať slabiny využitím príležitostí, hlavne možnosťou využitia čerpania nenávratných finančných prostriedkov národných ako aj nadnárodných.

Koordinácia a syntéza výsledkov SWOT

Zostavenie analýzy SWOT je zložitý proces, ktorý si vyžaduje systematický prístup pri identifikácii a analýze bezprostredných (často i skrytých) vonkajších a vnútorných faktorov. Výstižnosť väčšiny faktorov je zložitá vyjadriť prostredníctvom jednoduchých formulácií. Pri zaradovaní jednotlivých faktorov do základných zložiek SWOT analýzy je potrebné zodpovedne posudzovať ich lokálne a mikroregionálne podmienenú situáciu a relatívny podiel na regionálnom rozvoji. V tomto zmysle ide hlavne o nerovnováhu medzi obcou Lokca a ostatnými obcami v okolí.

Naopak medzi slabé stránky obce Lokca patrí nepriaznivý demografický vývoj obyvateľstva, nedobudovaný vzdelávací systém zahŕňajúci možnosti vzdelávania v rámci celoživotného vzdelávania, vzhľadom na alokáciu obce, nesúlad vzdelanostnej štruktúry s potrebami trhu práce. V oblasti podnikateľského sektora ide hlavne o dobudovania službotvorného sektora. V oblasti technickej infraštruktúry ide potrebu dobudovania inžinierskych sietí v oblasti odpadového hospodárstva, dostavbu a rekonštrukciu cestnej siete, ktorá sa nachádza na niektorých miestach v havarijnom stave.

Ohrozenia obce Lokca vyplývajú z okolitého prostredia, tendencií a skutočností, ktoré nemôže manažment obce ovplyvniť.

3.12 PROBLÉMOVÁ ANALÝZA – HLAVNÉ ODVETVOVÉ DISPARITY A VYMEDZENIE CIEĽOVÝCH SKUPÍN SO SÚSTREDENOU PODPOROU OBCE LOKCA .

Identifikácia odvetvových disparít a nadväzujúce vymedzenie cieľových skupín je v súlade so zadaním z vypracovanej analýzy SWOT ako aj analýzy zdrojov obce Lokca . Dôležitým východiskovým rámcom pre vymedzenie cieľových skupín so sústredenou podporou obce Lokca a stanovenie relevantných



opatrení, ktoré by mali riešiť existujúce nerovnosti a rozdiely, sú vybrané strategické a koncepčné dokumenty spracované na národnej (Partnerská dohoda), regionálnej (PHSR ŽISK) úrovni, ako aj vo vzťahu k štátnym legislatívnym normám zaväzujúcim obec Lokca poskytovať svojim obyvateľom balík verejných služieb.

Na odvetvové (odborové a sektorové) disparity treba pozerat' ako na nerovnosti, neoddôvodnené rozdiely, či nehody medzi potenciálom a jeho súčasným využitím. Ich identifikácia vychádza z porovnania zistených silných a slabých stránok, ktoré sú uvedené vo SWOT analýze. Pôsobenie silných stránok obce Lokca je oslabované negatívnymi vplyvmi jej slabých stránok. Silné stránky sú potenciálom, ktorý je možné využiť pre budúci rozvoj, je ale nutné zlepšiť alebo odstrániť príslušné slabé stránky tak, aby mohli byť silné naplno využité.

Nasledujúci prehľad je usporiadaný práve týmto spôsobom, kedy proti silným stránkam obce sú vždy postavené relevantné slabé stránky, ktoré majú v danom problémovom okruhu opačný vplyv. Vybrané sú práve tie, ktoré z hľadiska budúceho vývoja možno považovať za najzávažnejšie a kde je viacmenej možné predpokladať aspoň dielčie riešenie. Obec Lokca je súčasťou vyššieho územného celku Žilina. Národná stratégia regionálneho rozvoja definovala pre tento kraj nasledovné disparity, ktoré by mali byť zohľadnené v PHRSR obce Lokca :

Hlavné disparity ŽSK

v pôdohospodárstve

- nedostatočná spolupráca a koordinácia v poľnohospodárstve;
- nedostatočné využívanie zdrojov v lesnom hospodárstve;

v priemysle

- inovačné a technologické zaostávanie, spôsobuje zvyšujúcu energetickú a surovinovú náročnosť výroby, a to najmä v strojárstve;
- nedostatočné využitie existujúcich výrobných kapacít, vrátane výskumu a vývoja v elektrotechnickom, hutníckom a strojárskom priemysle;
- nedostatočná reštrukturalizácia priemyslu a ďalších rozhodujúcich odvetví;

v službách

- zníženie konkurencieschopnosti malého a stredného podnikania v dôsledku veľkej expanzie nadnárodných spoločností, ale aj často pre absentujúcu kvalitu poskytovaných služieb (elektrotechnický priemysel);
- nedostatočná kvalita verejných služieb občanom a podnikateľskej sfére;

v technickej infraštruktúre

- nedostatočné kapacity a telekomunikačná infraštruktúra;
- nedostatočná kvalita ciest II. a III. triedy má často za následok dopravné nehody;
- nedobudovanosť dopravnej infraštruktúry nadregionálnej úrovne;
- značné ekologické zaťaženie krajiny (priemysel, metalurgia);

v sociálno-spoločenskej infraštruktúre

- nízky počet vysokoškolsky vzdelaných zamestnancov v podnikoch a inštitúciách,
- nevyhovujúca vzdelanostná štruktúra, vysoký podiel obyvateľstva so základným vzdelaním, významné vnútroregionálne rozdiely;
- nízka životná úroveň v severných okresoch;
- značný odlev pracovných síl do zahraničia z titulu blízkosti hraníc, pričom za vysokokvalifikované pracovné sily nie sú náhrady;
- nerovnomerná sieť zariadení sociálnych služieb v jednotlivých okresoch kraja;
- vysoké percento absolventov stredných škôl nepracujúcich v ukončenom študijnom alebo učebnom odbore (80 %), nízka vedomostná úroveň a pripravenosť absolventov základných a stredných škôl pre potreby trhu práce;
- prehlbovanie rozdielov v postavení mužov a žien na trhu práce.

Hlavné faktory rozvoja ŽSK:

v pôdohospodárstve

- dobrý produkčný pôdohospodársky potenciál v oblasti lesníctva, pestovania obilnín a zemiakov;

v priemysle

- rozvinutá diverzifikovaná štruktúra priemyslu;
- vysoký podiel zahraničného kapitálu v podnikoch;
- možnosť posilňovania exportu;
- budovanie vedecko-technologických parkov a regionálneho inovačného centra;

v službách

- disponibilný potenciál pre regionálnu ekonomiku na báze informačných technológií, inovatívnych služieb v oblasti vzdelávania a podporných služieb pre rozhodujúce priemyselné odvetvia;
- atraktívny potenciál pre rozvoj turizmu;

v technickej infraštruktúre

- zámery týkajúce sa splavnenia Váhu, ekologická a integrovaná doprava;
- možnosti využitia kombinovanej dopravy;
- dopravné prepojenie Krakov - Budapešť;



- polohový potenciál kraja, logistické väzby;
 - dostatočný potenciál zdrojov vody a vysoká lesnatosť územia;
 - sebestačnosť územia vo výrobe elektrickej energie, možnosti budovania nových zdrojov energie;
- v sociálno-spoločenskej infraštruktúre
- dobrá demografická situácia, dlhodobá progresívna prirodzená mobilita a natalita;
 - nízka miera nezamestnanosti v posledných rokoch;
 - posilnenie systému celoživotného vzdelávania a cieľenej rekvalifikácie.

Nasledujúce tabuľky prezentujú hlavné faktory rozvoja a hlavné disparity rozvoja obce Lokca v jednotlivých politikách.

Hospodárstvo a vedecko-technický rozvoj

Faktory rozvoja	Hlavné disparity
<ul style="list-style-type: none"> + dobrá poloha obce vzhľadom na dostupnosť z okresného mesta Námestovo (cesta I/78 triedy prechádzajúca katastrom z južnej strany), + celkovo 368 činných fyzických osôb podnikateľov, + existujúci areál s fungujúcim poľnohospodárskym podnikom vo východnej časti intravilánu na úpätí Oravskej Magury, + rozsiahle plochy hospodárskych lesov v okolí obce, + celkovo 65 podnikateľských subjektov – právnické osoby, + prevládajúce malé podniky s počtom zamestnancov do 20, + poľnohospodárska pôda zaberajúca cca. 48,91 % katastra obce, + prítomnosť 4 maloobchodných prevádzok potravinárskeho tovaru, + 6 prevádzok predajní zmiešaného tovaru, + 5 prevádzok maloobchodných predajní nepotravinárskeho tovaru, + existencia vhodných plôch na budovanie priemyselnej zóny v priestore bývalej SEZ, + možnosti rozvoja priemyselných areálov v lokalite Polianka, + rozloha 304,4 ha ornej pôdy, + prevádzky na opravu a údržbu motorových vozidiel, ako aj predajne náhradných dielov, + existencia stravovacích zariadení – 2 x pizzéria, + poskytované komerčné služby krajčírstvo, holičstvo/kaderníctvo, + prítomnosť pobočky komerčnej banky, 	<ul style="list-style-type: none"> - nerozvinutý pracovný trh v obci a v celej lokalite Hornej Oravy, - miera nezamestnanosti – 49 osôb produktívnom veku, - nízke možnosti zamestnania v obci, - nízke priemerné mzdy v regióne, - slabo rozvinutý predaj „z dvora“, - nevyhovujúca štruktúra a kvalita služieb pre obyvateľov a návštevníkov obce, - vysoká miera nezamestnanosti žien, mladých a obyvateľov po 50 roku života, - nízke priemerné mzdy v poľnohospodárstve, - slabá dostupnosť krajského mesta Žilina, - absentujúca železničná doprava v celom okrese, - nedostatok obchodných jednotiek s nepotravinárskym tovarom – textil a obuv, - ojedinele nedostatočná kvalita priestorov poskytovaných reštauračných služieb, - absencia bankomatu v obci (relatívne veľká spádová oblasť), - nevyhnutné riešenie problematiky otváracích hodín nočných podnikov,

Doprava a komunikácie

Faktory rozvoja	Hlavné disparity
<ul style="list-style-type: none"> + prechádzajúca cesta I/78 zabezpečuje pomerne rýchlu dostupnosť okresného mesta Námestovo a mesta Dolný Kubín, ako aj Poľskej republiky, + vybudovaná sieť miestnych komunikácií v dĺžke cca. 11,5 km, + vybudované chodníky pozdĺž cesty I/78 v celkovej dĺžke cca. 2 km, + obcou prechádzajúca cykloturistická trasa ako trasa „Oravská cyklomagistrála“ spájajúca Kysuce s Oravou, + prechádzajúca cykloturistická trasa „Na Kubínsku hoľu“, + hromadná doprava zabezpečená spoločnosťou SAD, a.s. Námestovo, + dobré pokrytie obce zastávkami SAD – 3 (v centre autobusová stanica), + dostatok parkovacích miest v centrálnej časti obce – cca. 10 p.m. OclÚ, cintorín, a cca. 40 námestie obce, + dostatok parkovacích miest pri obchodných jednotkách – 30 p.m. a športovej infraštruktúre – 20 p.m., 	<ul style="list-style-type: none"> - potrebná výstavba miestnych komunikácií v lokalite Pod Košariská, Lán, Záhumnica, - zlý technický stav premostenia cesty I/78, - zlý technický stav premostenia cesty II/520, - nedobudované chodníky pozdĺž cesty I/78, - absencia cestných komunikácií v častiach - Lán, Záhumnica I, II, - potrebná stavebná úprava cesty I/78, - potrebná úprava cesty II/520 Or. Lesná – Lokca v kategórii C9,5/60, - vysoká tranzitná doprava na ceste I/78, - nedostavané chodníky na frekventovaných miestnych komunikáciách, - absencia samostatných pruhov pre cyklistov, - nevyhovujúci stav stanice SAD na I/78, - nedostatok finančných prostriedkov na údržbu technickej infraštruktúry, - nedostatočné dopravné značenie v obci, - absencia priameho železničného spojenia,



--	--

Technická infraštruktúra

Faktory rozvoja	Hlavné disparity
<ul style="list-style-type: none"> + dobré pokrytie signálom mobilných operátorov - Orange - 100 %, T - mobile - 100 %, O2 – 100 %, + 94,85 % pokrytie územia kanalizačnou sieťou, + existencia cintorína v centrálnej časti obce s rozlohou cca. 120x80m, + vybudovaný vodovod napojený na Oravský skupinový vodovod - 97,58 %, + existencia prameňa Pod horou, Domášny potok a troch prameňov vedúcich do vodojemu s objemom 2 x 150 m³, + poľnohospodárske družstvo disponuje vlastným vodojemom – 30 m³, + existencia 12 distribučných transformačných staníc, prevádzka Slovenskej pošty, a.s., + dobré pokrytie územia verejným osvetlením, + digitálna telekomunikačná sieť - 150 bytových prípojok, 	<ul style="list-style-type: none"> - absencia rozvodnej siete plynu, - potrebná rekonštrukcia vodovodnej siete, - zlý technický stav elektrickej rozvodnej siete – nedostatočná kapacita a poruchovosť, - nedostatočná kapacita miestneho cintorína, - nevyhovujúci stav verejného osvetlenia – vysoká ekonomická náročnosť, - nevyhovujúci stav elektrickej siete NN, - nevyhovujúci stav elektrickej siete VN, - nedostatočná kapacita elektrickej siete, - negatívny stav nehnuteľného majetku obce, - nedostatok finančných prostriedkov na údržbu technickej infraštruktúry,

Odpadové hospodárstvo

Faktory rozvoja	Hlavné disparity
<ul style="list-style-type: none"> + kvalitná legislatíva pre nakladanie s KO a DSO, + zabezpečený odvoz TKO, + zavedený separovaný zber v obci, + skládka TKO sa nachádza v blízkej vzdialenosti mimo katastra obce – Námestovo, + fungujúci systém odvozu a likvidácie komunálneho odpadu, + v obci je vybudovaná nová kanalizačná sieť s pripojením na ČOV - 94,85 %, + čiastočne budovaná dažďová kanalizačná sieť, 	<ul style="list-style-type: none"> - nedoriešená likvidácia a využitie rastlinného odpadu, - nedostatok odpadových nádob na zmiešaný komunálny odpad a separovaný zber, - nedostatočne dobudované žľaby na odvádzanie povrchových vôd, - absencia vsakovacích jám pozdĺž miestnych komunikácií, - na toku Biela Orava a toku Hruštínka v rámci k. ú. Lokca nie sú vybudované regulačné objekty, - absencia technických opatrení na odvedenie prívalových vôd do recipientu potoka Hruštínka a Domášneho potoka, - nevybudovaný zberný dvor pre separovaný zber, - nevybudované obecné kompostovisko, - nedostatočne využívaný separovaný zber – slabá motivácia obyvateľov, - potrebné rozšírenie separovaného zberu o ďalšie komodity, - v obci nie je vybudovaná samostatná dažďová kanalizácia, - nízka miera vynútiteľnosti práva v oblasti ŽP,

Životné prostredie

Faktory rozvoja	Hlavné disparity
<ul style="list-style-type: none"> + kvalitná legislatíva pre nakladanie s KO a DSO, + zabezpečený odvoz TKO, + relatívne stabilný, až znižujúci sa objem produkovaného odpadu, + poloha obce v Oravskej kotline – zachovalé prírodné prostredie v okolí, + CHKO Horná Orava, + vybudovaná splašková kanalizačná sieť - 94,85 %, + prechádzajúce hydrické koridory Biela Orava, potok Hruštínka, + príjemné prostredie pre bývanie, zachovaná príjemná urbanistická miera zástavby (pôdorysná štruktúra, pomerná rozvoľnosť zástavby, relatívne nízka 	<ul style="list-style-type: none"> - nevyhovujúci technický stav tepelného hospodárstva, - na toku Biela Orava, Hruštínka a Domášny potok v rámci k. ú. Lokca nie sú vybudované regulačné objekty, - nevybudovaná dažďová kanalizačná sieť, - potreba čistenia korýt miestnych tokov, - blízka alokácia znečisťujúcich prevádzok v okolí obce: výrobné prevádzky v meste Námestovo, Trstená, Dolný Kubín, - nedostatočne vybudovaná estetická zeleň v celej obci, - nedostatočne oddelená zeleň od spevnených plôch, - existencia čiernych skládok, - absencia koncepcie zelene, - nedostatočná pravidelná estetická výsadba v rámci



zástavba, územné väzby medzi obytnou zástavbou a prírodným prostredím), + obec Lokca sa nachádza v unikátnom zoskupení prírodných krajinných daností vysokej ekologickej, prírodnej aj historickej hodnoty, + zneškodnenie objemného odpadu obec zabezpečuje 2x ročne veľkokapacitnými kontajnermi, + nízke radónové riziko, + absencia rozsiahlejších svahových deformácií,	- verejných priestranstiev a oddychových zón, - nedostatok oddychových zón pre aktívne trávenie voľného času rodín s deťmi, - vysoká hlučnosť a prašnosť z cesty I/78, - vysoký podiel nákladnej dopravy, - spaľovanie zeleného odpadu v záhradách, - nízka miera vynútiteľnosti práva v oblasti ŽP, - nedostatočná informovanosť obyvateľstva o stave ŽP, - nedostatok technických kapacít zberu, dopravy, triedenia, zhodnocovania a likvidácie odpadov, - nadmerné využívanie umelých hnojív spôsobujúce acidifikáciu pôdy,
--	--

Sociálna oblasť a zdravotníctvo

Faktory rozvoja	Hlavné disparity
+ zabezpečená opatrovateľská služba, + zariadenie pre seniorov a špecializované zariadenie, celkovo 16 bytových jednotiek vo vlastníctve obce, dohľad nad nesvojprávnymi občanmi (spolupráca s okresným súdom), + funkcia osobitného príjemcu sociálnych dávok, návštevy jubilujúcich starších občanov (90, 95, 100 - sté narodeniny, výročia svadby), + stretnutia dôchodcov, + podpora činnosti Klubu dôchodcov vo Lokci, + pomoc v krízových situáciách (živelná pohroma, rodinná tragédia...), + existencia zdravotného strediska v obci, + 2 ambulancie všeobecného lekára, + 2 detské ambulancie, + 3 stomatologické ambulancie, + existencia alergologickej ambulancie, + existencia gynekologickej ambulancie, + kožná ambulancia, + prevádzka súkromnej lekárne, + možnosti rozvoja sociálnych služieb v areály bývalej SEZ, + existencia niekoľkých záujmových združení - Aktivita – OZ, bývalí urbáristi obce Lokca, Pasienskove spoločenstvo Kriváň, Združenie kresťanských seniorov,	- absencia zariadenia pre seniorov, - potrebné obnovenie pohotovosti, - postupná redukcia ambulancií v miestnom zdravotnom stredisku, - absencia priestorov pre stretávanie sa obyvateľov v dôchodkovom veku, - absencia využívania telekomunikačných technológií pri poskytovaní krízovej pomoci, - nedostatočná podpora osobnej starostlivosti o deti pri zosúladovaní pracovného a rodinného života, - nedostatok priestorov pre mládež a dorast, - nedoriešená sociálna sieť, - nevyhovujúci stav bytového fondu, - absencia systému podporných poradenských a informačných služieb pre potreby pracovnej mobility (mobilitný servis), - problém s dopravou dôchodcov a ZŤP – absencia „sociálneho taxíka“,

Školstvo a šport

Faktory rozvoja	Hlavné disparity
+ existencia materskej školy v obci s kapacitou 91 žiakov, + existencia základnej školy v obci s kapacitou 470 žiakov (336 žiakov v roku 2023), + dobré výchovno – vzdelávacie výsledky základnej školy, + základná škola pripojená na sieť Internet, + prítomnosť počítačovej učebne, + dostatok priestorov na výkon vzdelávacej činnosti, + existencia telocvične, + využívanie priestorov škôl a školských zariadení pre verejnosť, + existencia futbalového ihriska, + existencia poľovníckych revírov, + aktívny stolnotenisový a futbalový klub, + obecná knižnica s 12 500 titulmi, + priestory pre rozvoj športovej infraštruktúry v blízkosti futbalového ihriska, + vybudované 2 volejbalové ihriská, + vybudované 2 detské ihriská, + existencia 2 viacúčelových ihrísk,	- zlý technický stav budovy základnej školy, - nevyvážená podpora jednotlivých druhov športu, - absencia vyhovujúceho detského ihriska, - spoplatnené služby školskej telocvične, - nedostatočná kapacita školského areálu, - nedostatok športových plôch pre mládež v teenagerskom veku, - predpokladaný pokles obyvateľov vo vekovej skupine od 5 do 14 rokov, - nevyhovujúce vnútorné vybavenie materskej školy, - nevyhovujúci technický stav športového areálu, - nedostatok športových ihrísk dostupných pre potreby verejnosti, - zriadenie Centra voľného času pre deti počas letných prázdnin, - nepostačujúca prevádzka školského klubu detí (potreba aspoň do 16 hod.),



Kultúra

Faktory rozvoja	Hlavné disparity
<ul style="list-style-type: none"> + existencia kultúrneho domu v obci, + vybudovaná obecná knižnica, + Rímsko-katolícky kostol sv. Trojice (evid. č. ÚZPF 229/1), + Stĺp sv. Jána Nepomuckého (evid.č. ÚZPF 229/2), + rozvoj a uchovávanie kultúrnych tradícií a folklóru, + dobré kultúrne povedomie obyvateľov, + existencia kultúrneho domu v blízkosti obecného úradu s kapacitou 200 osôb, + pravidelné kultúrne akcie - pochovávanie basy – fašiangy, vianočné, veľkonočné, 	<ul style="list-style-type: none"> - absencia plánu ochrany hmotných a nehmotných pamiatok v obci Lokca, - nedostatočne rozvinutá cezhraničná spolupráca, - v súčasnosti slabo rozvinutá divadelná tvorba, - zastaralé technické vybavenie domu kultúry, - nedostatočne vybudované informačné tabule o kultúrnych pamiatkach, - neukončená rekonštrukcia kultúrnych pamiatok, - potrebné rozšírenie kultúrnej činnosti OZ, - nedostatočná modernizácia služieb obcej knižnice, - absencia múzea ľudovej kultúry, prípadne histórie (aj z obdobia II. sv. vojny), - absencia miestneho kina,

Propagácia a cestovný ruch

Faktory rozvoja	Hlavné disparity
<ul style="list-style-type: none"> + CHKO Horná Orava, + prítomnosť vodnej nádrže - Horná Orava, + vhodné podmienky na rozvoj zimných športov - zjazdové lyžovanie, + prítomnosť kultúrnych pamiatok (kostol najsv. Trojice, socha J. Nepomuckého), + veľké plochy lesov vhodných na pešiu turistiku a cykloturistiku, + potenciál obce na rozvoj agroturistiky, + penzión s 13 lôžkami, + strategická východisková poloha na poznávacie výlety do širšieho okolia obce, + početné množstvo turistických chodníkov (Oravská Magura), + obcou prechádzajúca cykloturistická trasa ako trasa „Oravská cyklomagistrála“ spájajúca Kysuce s Oravou, + prechádzajúca cykloturistická trasa „Na Kubínsku hoľu“, + existencia poľovníckeho revíru, + upravená centrálna časť obce, + existencia lokalít pre rozvoj cestovného ruchu v lokalite Klinec, + možnosti rozvoja cestovného ruchu v okolí rieky Biela Orava a Hruštínka, + existencia lokality pre výstavbu rekreačných domov – lokalita Pčelovo (20 rd), + existencia lokality pre výstavbu rekreačných domov – lokalita Kýčera (10 rd), 	<ul style="list-style-type: none"> - nedostatočná propagácia goodwillu a CR obce, - nedostatočné využitie tradície, - nedostatočne využité prírodných hodnôt pre potreby cestovného ruchu, - nedostatočná propagácia obce z hľadiska cestovného ruchu, - slabo využitý kultúrno – historický potenciál obce, - chýbajúce rekreačné trasy v poľnohospodárskej krajine, - nevyužitý potenciál poľnohospodárskej krajiny vo vzťahu ku cestovnému ruchu, turizmu, - nedostatočne využité potenciál pre rozvoj kultúrno-poznávacieho cestovného ruchu, - problémom je úprava verejných komunikačných priestorov, nevyužívané, opustené objekty, areály a zariadenia, chýbajúce pešie väzby na obec,

Administratíva a bezpečnosť

Faktory rozvoja	Hlavné disparity
<ul style="list-style-type: none"> + existencia verejného rozhlasu, + dostatok priestorov pre administratívu, + budova obecného úradu v dostupná v centre obce, 	<ul style="list-style-type: none"> - negatívny stav nehnuteľného majetku obce, - nevybudovaný bezbariérový prístup do obecného úradu, - nedostatočné pokrytie obce kamerovým systémom, - zvyšujúca sa drobná kriminalita – krádeže, vandalizmus, - nevyhovujúci stav budovy obecného úradu, - v obci ani v súčasnosti nie sú vybudované nijaké zariadenia v súvislosti s civilnou ochranou, - nedostatočná komunikácia, resp. existencia komunikačných bariér medzi rôznymi skupinami aktérov (samospráva, občianske združenia, občania, podnikatelia atď.),



	<ul style="list-style-type: none"> - nedostatok finančných prostriedkov na údržbu technickej infraštruktúry, - nedostatočná úroveň optimalizácie procesov a štandardizácie dokumentov vo verejnej správe, - absencia koncepčného a systematického formovania právneho rámca podpory aplikácie IT v procesoch výkonu činností verejnej správy, - nízky podiel e-služieb verejnej správy s vyššou pridanou hodnotou a nízka efektívnosť ostatných služieb verejnej správy, - nízka vybavenosť a výkonnosť technologickej IK infraštruktúry samosprávy, - nedostupný kvalitný digitálny obsah, - pomaly zavádzané základné služby eGovernmentu a nízka efektívnosť ostatných elektronizovaných verejných služieb, ktoré väčšinou iba kopírujú papierové služby,
--	---

Informatizácia obce

Faktory rozvoja	Hlavné disparity
<ul style="list-style-type: none"> + 100 % pokrytie signálom Orange, + 100 % pokrytie signálom T – com a O2, + postupne zavádzané služby eGovernmentu a elektronizácia služieb štátnej správy a samosprávy + dobrá vybavenosť a výkonnosť technologickej IK infraštruktúry v obecnom úrade, + relatívne vysoká penetrácia širokopásmového pripojenia, 	<ul style="list-style-type: none"> - nedostatok regionálneho digitálneho obsahu a nízke konkurenčné prostredie z dôvodu vysokej ceny za PC , nízkej výkonnosti e-služieb, - nedostatočná úroveň optimalizácie procesov a štandardizácie dokumentov vo verejnej správe, - absencia koncepčného a systematického formovania právneho rámca podpory aplikácie IT v procesoch výkonu činností verejnej správy, - nízky podiel e-služieb verejnej správy s vyššou pridanou hodnotou a nízka efektívnosť ostatných služieb verejnej správy, - nízka efektívnosť, bezpečnosť a interoperabilita ISVS, - nedostupný kvalitný digitálny obsah, - pomaly zavádzané základné služby eGovernmentu a nízka efektívnosť ostatných elektronizovaných verejných služieb, ktoré väčšinou iba kopírujú papierové služby,

Vo vyššie uvedenom kontexte je potrebné sledovať i potenciálne rozvojové príležitosti a hrozby, indukované hierarchicky vyššími faktormi sociálneho - ekonomického rozvoja. Na základe uskutočnených analýz je možné za najväčšie hrozby pokladať hlavne:

1. Znižovanie konkurencieschopnosti obce v dôsledku trvalej stagnácie v rozvoji spolupráce podnikateľskej sféry s orgánmi miestnej samosprávy – Public Private Partnership.
2. Nedostatok externých finančných prostriedkov potrebných na zabezpečenie kvalitných verejných služieb.
3. Podcenenie významu kvalitatívneho rozvoja ľudských zdrojov ako pre ekonomický, tak aj pre sociálny rozvoj obce Lokca .
4. Podcenenie významu informačných technológií ako základného prvku ekonomického rozvoja a rozvoja ľudských zdrojov v obci.

Jedným z nutných predpokladov úspešnej implementácie Programu hospodárskeho a sociálneho rozvoja je návaznosť na existujúcu sústavu strategických a rozvojových dokumentov. Tento fakt sa premietol z časti aj do výberu opatrení a cieľových skupín, na ktoré sa má zamerať podpora z verejných zdrojov, hlavne z dôvodu efektívneho vynakladania finančných prostriedkov, odstránenia duplicit, možných protichodných účinkov opatrení atď.. Z tohto dôvodu je prirodzeným rámcom Program hospodárskeho a sociálneho rozvoja Žilinského samosprávneho kraja, ako aj Partnerskej dohody, ale aj platná legislatíva v oblasti zabezpečovania verejných služieb. Komparáciou výsledkov vyššie uvedenej selekcie odvetvových disparít a PHSR ŽISK je možné zistiť, že niektoré opatrenia v rámci tohto dokumentu pokrývajú kritické oblasti zistené v problémovej analýze. Preto je nutné v súlade s vyššie uvedenými skutočnosťami zamerať sa na odstránenie týchto disparít v relevantných cieľových oblastiach a relevantných skupín.

1. Hospodárstvo a vedecko-technický rozvoj
Cieľová skupina
podnikateľské subjekty v priemysle, obchode a výrobných službách obec investori
2. Technická infraštruktúra
Cieľová skupina



obec, obyvatelia obce, podnikateľské subjekty, mimovládne subjekty,
3. Životné prostredie
Cieľová skupina
obec, obyvatelia obce, podnikateľské subjekty,
4. Sociálna oblasť a zdravotníctvo
Cieľová skupina
nezamestnaní, sociálne odkázaní, zdravotne a duševne postihnutí, obyvatelia v dôchodkovom veku, mladí ľudia, rizikové skupiny obyvateľstva,
5. Školstvo a šport
Cieľová skupina
deti predškolského veku, žiaci v rámci povinnej školskej dochádzky, nezamestnaní, obyvatelia v dôchodkovom veku, športovci organizovaní v rámci športových hnutí, pasívna športová verejnosť, obyvatelia v produktívnom veku,
6. Kultúra
Cieľová skupina
obyvateľstvo podnikateľské subjekty návštevníci obce,
7. Cestovný ruch a public relation
Cieľová skupina
obec, VÚC, obyvatelia obce, návštevníci obce, súkromný podnikateľský sektor,
9. Administratíva a bezpečnosť
Cieľová skupina
obec, obyvatelia obce, súkromný podnikateľský sektor,
10. Informatizácia obce
Cieľová skupina
obec, obyvatelia obce, súkromný podnikateľský sektor,



Strategická časť Programu hospodárskeho rozvoja a sociálneho rozvoja obce Lokca 2025 - 2034

4 VÍZIA A POSLANIE OBCE LOKCA

Vízia

Obec Lokca bude obcou, ktorá bude vyvážene zabezpečovať podmienky pre harmonický život všetkých kategórií svojich obyvateľov. Obec sa stane príjemným sídlom zabezpečujúcim komplexné sociálne služby pre svojich obyvateľov, ako aj



okolitých obcí Oravskej kotliny. V obci je rozvinutá predškolská výchova, ktorá poskytuje služby aj pre deti zo širokého okolia, ako aj povinná školská dochádzka zabezpečená plnoorganizovanou základnou školou.

Bude vyvážené a ohľaduplne využívať svoje prírodné bohatstvo za účelom jeho ekonomického a ekologického zveľadovania. V súvislosti s rozvojom sa bude snažiť propagovať existujúce prírodné hodnoty, ktoré zasahujú do oblasti. V súvislosti s rozvojom cestovného ruchu sa bude snažiť aj o čo najlepšie prezentovanie svojich kultúrnych tradícií a zvyklostí v duchu rozvoja kultúrneho povedomia nielen vo svojom regióne, ale aj za hranicami Slovenskej republiky. Do šírenia kultúrnych hodnôt sa budú zapájať hlavne kultúrne spolky orientujúce sa na prezentáciu tradičných remesiel a zvyklostí. Z hospodárskeho hľadiska obec vytvorí priaznivé podmienky na rozvoj tradičných výrobných a nevýrobných odvetví, pre ktorých rozvoj má obec najväčší potenciál – poľnohospodárska produkcia a drobné výrobné prevádzky, ktoré neovplyvňujú kvalitu bývania. V oblasti propagácie sa obec zameria na prezentáciu vlastných kultúrno – historických hodnôt a kultúrnej identity typickej pre túto oblasť severného Slovenska.

Poslanie

Poslanie je komplexná a všeobecná definícia objasňujúca mandát obce Lokca. Poslanie opisuje a prezentuje základné služby (produkty), ktoré poskytuje a identifikuje hlavných „zákazníkov“, t.j. jej obyvateľov, miestnych podnikateľov, záujmové združenia a pod.. Poslanie vyjadruje základný dôvod existencie obce Lokca a odpovedá na tri otázky: Čo obec robí? Prečo to robí? Pre koho to robí? Predpokladom pre zabezpečovanie kvalitných služieb obyvateľom obce, podnikateľom či návštevníkom a celkový plynulý chod samosprávy a jej orgánov je dôsledný denný operatívny manažment a realizácia profesionálnych interných služieb. Tieto zahŕňajú celú škálu aktivít počnúc obstarávaniami tovarov, služieb a prác, cez interné právne poradenstvo a zastupovanie obce pri súdnych sporoch až po udržiavanie počítačovej siete, zálohovanie dát či aktualizovanie a zverejňovanie informácií, ktoré slúžia aj obyvateľom obce. Samospráva obce Lokca disponuje aj nemalým majetkom – budovami, pozemkami, bytovými a nebytovými priestormi. Efektívne spravovanie aktív takéhoto rozsahu a zabezpečovanie jeho maximálnej výnosnosti je možné len za predpokladu existencie prehľadnej a aktuálnej evidencie, ktorá slúži vedeniu obce a poslancom obecného zastupiteľstva. Významnú úlohu zohráva aj odborné vzdelávanie zamestnancov úradu s cieľom zabezpečiť ich ďalší profesionálny rast, vedúci k zvýšeniu kvality samosprávou poskytovaných služieb. Medzi významné činnosti - a to najmä z pohľadu obyvateľov obce – patrí administrovanie zasadnutí orgánov obce. Práve tieto authority rozhodujú o všetkých dôležitých zmenách, ktoré sa premietajú do života obyvateľov, napr. prostredníctvom všeobecne záväzných nariadení. Jedným zo základných predpokladov rozvoja obce je dodržiavanie zákonnosti a pravidiel miestnej samosprávy, ochrana života a osobného majetku občanov, ale aj životného prostredia. V súlade s poslaním obce Lokca všetky tieto úlohy realizuje štátna polícia. K dosiahnutiu zámeru - vybudovať bezpečnú obec - polícia vykonáva všeobecnú prevenciu kriminality, aktívnu ochranu verejného poriadku, života, zdravia občanov a majetku. Súčasťou bezpečnostnej politiky obce je aj výkon ochrany pred požiarmi a civilnej ochrany obyvateľov.

1. Hospodárstvo a vedecko-technický rozvoj

Základnou úlohou samosprávy je rozvoj územia obce a zvyšovanie kvality života jeho obyvateľov. Všeobecne uznávaným nástrojom pre miestnu hospodársku politiku je rozvoj výrobných zón. Obec Lokca v súlade s touto filozofiou skvalitňuje zónu, ktorá poskytuje kapacitu pre podnikateľské subjekty. Ich rozlohu plánuje rozširovať v obmedzenej miere.

2. Doprava a komunikácie

Príprava projektovej dokumentácie pre cestné stavby, chodníky, cyklochodníky, pravidelná oprava a stavebná údržba pozemných komunikácií, letná a zimná údržba či rekonštrukcia vybraných miestnych komunikácií, chodníkov, to všetko zahŕňajú kompetencie obce v oblasti pozemných komunikácií.

3. Technická infraštruktúra

Významným prvkom kvality života v obci je funkčný systém zásobovania pitnou vodou, energiami. Dôležitou úlohou samosprávy je v tomto kontexte realizácia novej výstavby verejného osvetlenia, prevádzkovanie už vybudovaného verejného osvetlenia a samozrejme priebežné opravy a údržba existujúcich svetelných bodov. Okrem toho zabezpečuje rozvoj komplexnej infraštruktúry zohľadňujúcej rast kvality života obyvateľov obce a životného prostredia. Rozvoj infraštruktúry



smeruje hlavne k jej rozšíreniu na potenciálne obytné zóny v obci, IBV, ako aj na rekonštrukciu súčasnej infraštruktúry - vodovodnej, elektrickej, komunikačnej.

3. Odpadové hospodárstvo

Obec vykonáva úlohy, ktoré jej vyplývajú z programu odpadového hospodárstva a všeobecne záväzných právnych predpisov prijatých a platných v Slovenskej republike. V oblasti odpadového hospodárstva ide najmä o zber a prepravu komunálnych odpadov a drobných stavebných odpadov na účely ich zhodnotenia alebo zneškodnenia, zabezpečovanie zberných nádob zodpovedajúcich systému zberu komunálneho odpadu, zabezpečovanie priestoru, kde môžu obyvatelia obce odovzdávať oddelené zložky komunálnych odpadov či zabezpečovanie zberu a prepravy objemných odpadov. Obec zároveň vykonáva priestupkové konanie v odpadovom hospodárstve a zabezpečuje výstavbu a údržbu infraštruktúry pre odpadové vody.

4. Životné prostredie

Udržiavanie a zveľádovanie obce neznamena len ochranu a údržbu existujúcej verejnej zelene, ale aj zabránenie ďalšiemu znižovaniu podielu zelených plôch v zastavanom území obce, ich rozdrobovaniu a zmysluplné riadenie výstavby a využívania územia. V súlade s touto filozofiou obec každoročne zabezpečuje ošetrovanie a udržiavanie zelene - drevín, trávnikov, kvetinových záhonov. Súčasťou prostredia, v ktorom obyvatelia žijú, sú aj verejné priestranstvá, chodníky, miestne komunikácie, námestie, ktoré je obcou pravidelne čistené, ale aj športové ihriská obce – Lokca so zabezpečením pravidelnej údržby a obnovy. K ďalším činnostiam, ktoré sa podieľajú na vytváraní atraktívneho a zdravého prostredia patrí aj prevádzka či správa cintorínov.

5. Sociálna oblasť a zdravotníctvo

Činnosť samosprávy - vzhľadom na existujúce kompetencie - je v oblasti sociálnej politiky veľmi rozsiahla. Pre zachovanie rovnakých podmienok a šancí pre všetkých žiakov obec zabezpečuje prenos štátnych dotácií (na stravu, motivačný príspevok a školské pomôcky) pre školopovinné deti zo sociálne slabších rodín. Nástrojom pre podporu demografie v obci môže byť jednorazový finančný príspevok pre každé novonarodené dieťa s trvalým pobytom na území obce. Poskytované sociálne služby sú regulované celým radom zákonov a usmernení – počnúc ústavou Slovenskej republiky. Pôsobnosť z orgánov štátnej správy na obce a na vyššie územné celky na úseku sociálnej pomoci prešla zákonom č. 416/2001 Z. z. hlavne v oblasti poskytovania opatrovateľskej služby a starostlivosti o seniorov, v oblasti vzdelávania, športu a ostatných verejných služieb. Poskytované sociálne služby sú regulované celým radom zákonov a usmernení – počnúc ústavou Slovenskej republiky, zákonom č. 369/1990 Zb. o obecnom zriadení, zákonom č. 36/2005 Z. z. o rodine (v zmysle 297/2005 Z.z., 615/2006 Z.z. - nález Ústavného súdu SR 201/2008 Z.z., 217/2010 Z.z., 290/2011 Z.z. - nález Ústavného súdu SR, 125/2013 Z.z.), zákonom č.448/2008 Z. z. o sociálnych službách (v znení zákona č. 317/2009 Z. z., nález Ústavného súdu Slovenskej republiky č. 332/2010 Z. z., zákona č. 551/2010 Z. z., zákona č. 50/2012 Z. z., zákona č. 185/2012 Z. z., zákona č. 413/2012 Z. z., zákona č. 485/2013 Z. z., zákona č. 185/2014 Z. z., zákona č. 219/2014 Z. z., zákona č. 376/2014 Z. z., zákona č. 40/2017 Z.z., zákona č. 331/2017 Z.z., zákona č. 351/2017 Z.z., 156/2018 Z. z., 177/2018 Z. z., 289/2018 Z. z., 221/2019 Z. z., 280/2019 Z. z., 66/2020 Z. z., 89/2020 Z. z.) a novela zákona NR SR č. 305/2005 Z.z. o sociálnoprávnej ochrane detí a sociálnej kuratele (330/2007 Z. z. v znení zákona 643/2007 Z. z., zákona 215/2008 Z. z., zákona 448/2008 Z. z., zákona 466/2008 Z. z., zákona 317/2009 Z. z., zákona 180/2011 Z. z., zákona 417/2013 Z. z., zákona 185/2014 Z. z., zákona 219/2014 Z. z., zákona 310/2014 Z. z., zákona 131/2015 Z. z. a zákona 175/2015 Z. z., 378/2015 Z. z., 91/2016 Z. z., 125/2016 Z. z., 351/2017 Z. z., 61/2018 Z. z., 177/2018 Z. z., 231/2019 Z. z., 89/2020 Z. z.), (a o zmene a doplnení zákona č. 455/1991 Zb. o živnostenskom podnikaní (živnostenský zákon) v znení neskorších predpisov v znení zákona č. 317/2009 Z. z., nález Ústavného súdu Slovenskej republiky č. 332/2010 Z. z., zákona č. 551/2010 Z. z., zákona č. 50/2012 Z. z., zákona č. 185/2012 Z. z., zákona č. 413/2012 Z. z., zákona č. 485/2013 Z. z., zákona č. 185/2014 Z. z., zákona č. 219/2014 Z. z. a zákona č. 376/2014 Z. z.), zákonom č. 599/2003 Z. z. o pomoci v hmotnej núdzi (v znení zákona č. 417/2013 Z. z. o pomoci v hmotnej núdzi (183/2014 Z. z., 308/2014 Z. z., 140/2015 Z. z., 140/2015 Z. z., 378/2015 Z. z., 125/2016 Z. z., 81/2017 Z. z., 42/2019 Z. z., 223/2019 Z. z., 231/2019 Z. z., 221/2019 Z. z.) a o zmene a doplnení niektorých zákonov v znení zákona č. 183/2014 Z. z.), zákonom č.305/2005 Z. z. o sociálnej ochrane detí a sociálnej kuratele končiac ((v znení č. 330/2007 Z. z., 643/2007 Z. z., 215/2008 Z. z., 448/2008 Z. z.(nepriamo), 466/2008 Z. z., 317/2009 Z. z., 180/2011 Z. z., 417/2013 Z. z.(nepriamo), 185/2014 Z. z., 219/2014 Z. z., 310/2014 Z. z., 131/2015 Z. z.,



175/2015 Z. z., 378/2015 Z. z., 91/2016 Z. z., 125/2016 Z. z., 351/2017 Z. z., 61/2018 Z. z., 177/2018 Z. z., 231/2019 Z. z., 89/2020 Z. z.), Občianskym zákonníkom či mnohými Všeobecne záväznými nariadeniami obce.

V zmysle zákona 369/1990 Zb. o obecnom zriadení podľa § 3 obyvatelia obce majú právo požadovať súčinnosť obce pri ochrane osoby, rodiny a majetku v obci, pomoci v čase náhlej núdze (toto právo občana má i ústavnú oporu - čl. 16, 18 a 21 Ústavy SR) a podľa § 4 ods. 3 písm. j) má obec povinnosť vypracovať koncepcie rozvoja v jednotlivých oblastiach života. Lokca považuje pomoc a podporu pre svojich obyvateľov za jednu zo svojich prirodzených priorít.

6. Školstvo a šport

Školstvo

Obec Lokca v súčasnosti je zriaďovateľom predškolského zariadenia a plnoorganizovanej základnej školy.

Šport

Obec vytvára podmienky na zmysluplné trávenie voľného času detí, mládeže a obyvateľov obce, ako najvhodnejšiu prevenciu proti drogám a civilizačným chorobám. V rámci tejto filozofie samospráva organizuje alebo podporuje celý rad rekreačných a športových aktivít. Súčasťou politiky obce je subvencovanie športových klubov a telovýchovných organizácií prostredníctvom dotácií z rozpočtu obce. Mandát na podporu rekreačného a výkonnostného športu v obci vyplýva zo zákona č. 369/1990 Zb. o obecnom zriadení, Všeobecne záväzného nariadenia o poskytovaní dotácií z rozpočtu obce Lokca či koncepčných a strategických dokumentov prijatých obecným zastupiteľstvom. Vytváranie vhodného prostredia pre rekreačný a výkonnostný šport z peňazí daňovníkov, je jednou z ciest tvorby a prezentácie dobrého mena obce. Vhodné podmienky pre šport a ponuka verejných športovísk sú súčasťou konkurenčného boja miest o lepšie podmienky pre život. Prínosy z financovania a podpory športu na území obce sa prejavujú vo forme zdravšieho života obyvateľov, zvýšeného záujmu o bývanie v obci, v náraste členských základní podporovaných športov.

7. Kultúra

Obec Lokca v súlade so svojim zámerom každoročne organizuje kultúrne podujatia. Obec zabezpečuje opravy a údržbu kultúrnych pamiatok na území obce. Súčasťou kultúrnej politiky je aj dotovanie činnosti záujmových združení či jednotlivcov. Snahou obce je udržiavať kultúru v obci. Rámec pre činnosť a aktivity samosprávy obce je v oblasti kultúry tvorený najmä zákonom č. 369/1990 Zb. o obecnom zriadení, zákonom č. 416/2001 Z. z. o prechode niektorých pôsobností z orgánov štátnej správy na obce a na vyššie územné celky, zákonom č. 61/2000 Z. z. o osvetovej činnosti, zákonom č. 4/1958 Zb. o ľudovej umeleckej výrobe a umeleckých remeslách a zákonom č. 96/1991 Zb. o verejných kultúrnych podujatiach.

8. Propagácia a cestovný ruch

V oblasti cestovného ruchu plní najmä úlohy: spolupracuje s miestnymi podnikateľmi a úradmi štátnej správy a okolitými obcami v oblasti cestovného ruchu, spolupracuje s príslušnou komisiou, pripravuje analýzy turistickej aktivity obce a infraštruktúry cestovného ruchu z hľadiska historických pamiatok a iných historických objektov, ubytovacích, stravovacích a ostatných služieb, spolupracuje na príprave vydávania a zabezpečenia propagačných materiálov pre obec, pripravuje návrhy na riešenie rozvoja cestovného ruchu a spolupracuje so všetkými dotknutými orgánmi a organizáciami pri ich realizácii, spolupracuje pri vytváraní systému tvorby finančných zdrojov na podporu rozvoja cestovného ruchu v obci, ako aj pri zachovávaní historického, architektonického a kultúrneho dedičstva, rieši podnety, návrhy a v spolupráci s hlavným kontrolórom aj sťažnosti občanov a organizácií týkajúce sa CR, zabezpečuje styk samosprávy s inštitúciami a organizáciami, ako aj agentúrami poskytujúcimi služby, informácie, podporu a poradenstvo v CR, podieľa sa na koordinačnej činnosti pri realizácii úloh súvisiacich s ekonomickým a sociálnym rozvojom spravovaného územia, podieľa sa na tvorbe koncepcie rozvoja na úseku cestovného ruchu na území obce, koordinuje a zabezpečuje úlohy súvisiace s činnosťou obce v spolupráci s partnerskými obcami.

9. Administratíva a bezpečnosť



Obec vytvára podmienky na efektívnu prácu obecného úradu, vytvára vyhovujúce podmienky na poskytovanie verejných služieb, estetizáciu a funkčnosť miesta kontaktu so zákazníkmi obecného úradu, vytvára vhodné technické a pracovné podmienky na obecnom úrade. Vytvára podmienky na znižovanie kriminality v obci a ochranu majetku obyvateľov a ostatných subjektov v obci.

10. Informatizácia obce

Zabezpečuje technické podmienky pre rozvoj informačnej spoločnosti. Umožňuje obyvateľom využívať on-line elektronické služby samosprávy. Vytvára vhodné podmienky na prechod na e-government na lokálnej úrovni (e-gov, e-vote, e-services, ...). Umožňuje obyvateľom obce a pracovníkom samosprávy zvyšovať svoje počítačové vedomie a zručnosti.

5 FORMULÁCIA A NÁVRH STRATÉGIE

STRATEGICKÝ CIEĽ

Strategický cieľ PHRSR ako aj dlhodobé ciele v rámci jednotlivých politík vychádzajú z §3 Ciele podpory regionálneho rozvoja zákona č. 539/2008 Z. z. o podpore regionálneho rozvoja v znení neskorších predpisov, kde je hlavným cieľom podpory regionálneho rozvoja odstraňovať alebo zmiernovať nežiaduce rozdiely v úrovni hospodárskeho rozvoja, sociálneho rozvoja a územného rozvoja regiónov a zabezpečiť trvalo udržateľný rozvoj regiónov, zvyšovať ekonomickú výkonnosť, konkurencieschopnosť regiónov a rozvoj inovácií v regiónoch pri zabezpečení trvalo udržateľného rozvoja, zvyšovať zamestnanosť a životnú úroveň obyvateľov v regiónoch pri zabezpečení trvalo udržateľného rozvoja.

Podpora regionálneho rozvoja podľa odseku 1 je zameraná najmä na komplexné využívanie vnútorného rozvojového potenciálu územia - prírodných, kultúrnych, materiálnych, finančných, ľudských a inštitucionálnych zdrojov, podporu zavádzania nových technológií a inovácií pri rešpektovaní vnútorných špecifik regiónu, rozvoj informatizácie a digitalizácie v regióne, rozvoj hospodárstva a podnikateľského prostredia v regióne s cieľom zvýšiť jeho produktivitu, optimalizovať štruktúru hospodárstva, vytvárať nové pracovné miesta a stabilizovať ohrozené pracovné miesta, rozvoj ľudských zdrojov vrátane zvyšovania vzdelanostnej úrovne, kvalifikácie a zlepšovania prípravy detí a mladých dospelých na trh práce, predchádzanie sociálneho vylúčenia a zmiernovanie jeho negatívnych dôsledkov, podporu rovnosti príležitostí na trhu práce a podporu znevýhodnených komunit, realizáciu verejných prác podporujúcich rozvoj regiónu, zlepšenie a rozvoj sociálnej infraštruktúry regiónu, zlepšenie dopravnej a technickej vybavenosti regiónu, inžinierskych stavieb, rozvoj cestovného ruchu, medzištátnu, cezhraničnú a medziregionálnu spoluprácu v oblasti regionálneho rozvoja v záujme trvalo udržateľného rozvoja regiónu, zachovanie identity a rozvoj kultúry a starostlivosť o kultúrne dedičstvo regiónov a sídiel, rozvoj pôdohospodárstva a rozvoj vidieka, rozvoj vidieckych oblastí a zvyšovanie kvality života na vidieku, realizáciu opatrení na ochranu, udržiavanie a zveľádovanie životného prostredia a na obmedzovanie vplyvov poškodzujúcich životné prostredie a zlepšenie environmentálnej infraštruktúry regiónu, ochranu prírody, efektívne využívanie prírodných zdrojov regiónu a využívanie alternatívnych zdrojov energie, rozvoj občianskej vybavenosti a rozvoj služieb v regióne) zvyšovanie dostupnosti a kvality bývania, budovanie a posilňovanie štruktúr občianskej spoločnosti, rozvoj prosociálneho správania obyvateľstva, rozvoj telesnej kultúry, športu a turistiky, ochranu, podporu a rozvoj verejného zdravia, atď. Na základe analýzy súčasnej situácie a predpokladov ďalšieho rozvoja sa navrhuje pre obec Lokca nasledovný strategický cieľ:

„Zabezpečiť trvalo udržateľný rozvoj obce Lokca, po ekonomickej, sociálnej, kultúrnej stránke. Ekonomický, kultúrny a spoločenský rast bude zabezpečený prostredníctvom disponibilného potenciálu nachádzajúceho sa v ľudských, prírodných a ekonomických zdrojoch. Hlavné zameranie ekonomickej činnosti bude obec smerovať do poľnohospodárstva, pre ktoré má ideálne rozvojové predpoklady. Zabezpečiť ochranu životného prostredia a jeho zveľádovanie hlavne v podobe rozvoja a kultivácie oddychových zón v obci a v jej blízkom okolí. Bude ochraňovať prírodné hodnoty v rámci CHKO Horná Orava, ktoré vstupujú do územia zo západu. Obec bude podporovať výrobu, ktorá nezaťažuje životné prostredie. Vytvorí podmienky na výstavbu a rozšírenie existujúcich poľnohospodárskych zón za účelom zlepšenia situácie na trhu práce. Systematickými opatreniami pre podporu malého podnikania sa bude snažiť znižovať vysokú nezamestnanosť. V oblasti cestovného ruchu vytvorí podmienky pre šírenie tradičných kultúrnych hodnôt – organizovaním folklórnej slávnosti v Ľudovom dome,



rekonštrukciou tradičných stavieb nielen v miestnej pamiatkovej zóne, ale aj ostatných historických pamiatok. Pre obyvateľov dôchodkového veku vytvorí podmienky pre dôstojné prežitie staroby.

Formulácia strategického cieľa vychádza z predpokladu, že budú vytvorené podmienky pre stabilizáciu, rozvoj a adaptáciu ekonomicky aktívnych a výkonných subjektov. Zvyšovanie výkonnosti hospodárstva na udržateľnej úrovni v dlhodobom horizonte a rast jeho konkurencieschopnosti je považované za prioritu. Zároveň však musia byť vytvorené také podmienky, aby sa nezvyšovali výdavky verejných prostriedkov, ale aby nastala ich konsolidácia za účelom podpory nových rozvojových projektov. Navrhovaná stratégia vychádza zo strategických prístupov v rámci regionálneho rozvoja, ktoré sú postavené na:

- aktivizácii nedostatočne využívaného potenciálu a podpore hospodárskeho rozvoja obce a okolia,
- rozšírení a zvýšení podielu aktivít na úrovni partnerstva,
- aktivizácii nástrojov riadenia verejných výdavkov za účelom ich zníženia.

Súbežne je však potrebné venovať pozornosť aj rozvíjaniu ľudských zdrojov. Hlavným zámerom stratégie v tejto oblasti je zapojenie viacerých subjektov a postup riešenia danej problematiky v rámci partnerstva. V oblasti vybavenia územia dopravnou infraštruktúrou sa stratégia orientuje hlavne na vybudovanie prepojenia regiónu tak, aby bola zabezpečená napojenosť na dopravné koridory v dostatočnom čase a kvalite. Okrem zlepšenia dopravnej obslužnosti sa pozornosť venuje aj rozvoju informačnej spoločnosti. Stratégia v oblasti životného prostredia je zameraná na zlepšenie situácie zavádzaním nových ekologických metód výroby energie, novým prístupom občanov k ochrane životného prostredia. Stratégia je založená na eliminácii kľúčových disparít, ktoré sú bariérou rozvoja a na využití pozitívnych výhod, ktoré poskytujú príležitosti pre dlhodobý rast. To je možné uskutočniť len na úrovni partnerstva spolupracou verejného a súkromného sektora a integrovaným prístupom k riešeniu ekonomických, sociálnych a environmentálnych aspektov. Na dosiahnutie strategického cieľa budú podporovať globálne ciele podľa jednotlivých kľúčových odvetví. Uvedené ciele plne korešpondujú s hlavnými cieľmi definovanými v PHRSR Žilinského samosprávneho kraja a podporujú jeho naplnenie.

FORMULÁCIA A NÁVRH STRATÉGIE

Strategický plán hospodárskeho a sociálneho rozvoja obce pre uvažované obdobie predstavuje rozsiahly komplex analýz a opatrení. V každom období niektoré opatrenia podmieňujú realizovanie iných. Niektoré sa musia považovať za dôležitejšie pre havarijný stav predmetnej veci, niektoré sú ešte prednostnejšie z hľadiska potrieb a záujmu tej alebo onej skupiny obyvateľov. Limitujúci faktor – dostatok finančných prostriedkov nemôže byť dôvodom pre neurčenie strategického cieľa. Už tým že je definovaný napomôže smerovaniu rozvoja. Spracovatelia, vychádzajúc z prieskumu a analýzy existujúceho stavu, pri zachovaní princípov všeobecného konsenzu a vzájomnej vyváženosti, považujú za prioritné rozvojové oblasti (Osi) nasledovné (vychádzajúce z princípov programového rozpočtovania, prenesených a originálnych kompetencií obce definovaných zákonom č. 416/2001 Z. z., ekonomickou a funkčnou klasifikáciou (COFOG) a cieľov podpory regionálneho rozvoja v zmysle zákona č. 309/2014 Z. z. o podpore regionálneho rozvoja): Pre obec Lokca je nevyhnutné, aby v súlade s celoeurópskou stratégiou do roku 2030 naplnila kľúčové ciele:

Pre programové obdobie 2021 – 2027 sa stanovilo päť osobitných cieľov politiky súdržnosti EÚ:

1. Inteligentnejšia Európa
2. Ekologickejšia, nízkouhlíková Európa
3. Prepojenejšia Európa
4. Sociálnejšia Európa
5. Európa bližšie k občanom

Pri realizácii stratégie bude zároveň kladený dôraz na rešpektovanie princípov udržateľného rozvoja a podporu synergie medzi ekonomickým, sociálnym a environmentálnym prostredím. Pri formulácii stratégie Programu hospodárskeho rozvoja a sociálneho rozvoja obce Lokca na roky 2025 - 2034 boli zohľadnené priority Slovenskej republiky formulované v dokumente Partnerská dohoda Slovenskej republiky na roky 2021 - 2027. Udržateľný rozvoj sa chápe v kontexte rozvoja sídelného prostredia obce Lokca. Vo vytvorení systému ktorý by priebežne vyhodnocoval kvalitu sídelného prostredia, identifikoval jeho narušenia a inicioval ich nápravu. Významným faktorom zabezpečenia a zlepšenia kvality sídelného prostredia budú aj dopravné projekty vytvárajúce predpoklady inteligentného a inkluzívneho rastu. Udržateľný rast sa zakladá na: ochrane životného prostredia, znížení emisií a zachovaní biologickej rozmanitosti; zavedení efektívnych inteligentných rozvodov elektrickej energie



využívajúcich informačné a telekomunikačné technológie; využívaní sietí pokrývajúcich celú EÚ s cieľom poskytnúť podnikom (hlavne malým výrobným spoločnostiam) ďalšiu konkurenčnú výhodu; zlepšení podnikateľského prostredia, a to najmä pre MSP; dobre informovaných spotrebiteľoch. Inkluzívny rast predstavuje rast založený na efektívnom využívaní vnútorných zdrojov regiónu: ľudských, prírodných, kapitálových. Významným faktorom inkluzívneho rastu je spokojnosť obyvateľov a ich ochota podieľať sa na ňom. Úzko s tým súvisí rozvoj športu, voľnočasových aktivít, aktívneho trávenia voľného času, relaxu, zábavy, kultúry, umenia. Sú to aktivity, ktoré podporujú kreativnosť a ktoré by boli zohľadňovali potreby všetkých vekových kategórií a boli im súčasne dostupné.



„Zabezpečiť trvalo udržateľný rozvoj obce Lokca, po ekonomickej, sociálnej, kultúrnej stránke. Ekonomický, kultúrny a spoločenský rast bude zabezpečený prostredníctvom disponibilného potenciálu nachádzajúceho sa v ľudských, prírodných a ekonomických zdrojoch. Hlavné zameranie ekonomickej činnosti bude obec smerovať do ekologicky nezávadných prevádzok v oblasti výroby, poľnohospodárstva, potravinárstva, cestovného ruchu, malej ekologickej výroby, pre ktoré má ideálne rozvojové predpoklady. Zabezpečiť ochranu životného prostredia (Natura 2000, ...) a jeho zveličovanie hlavne v podobe rozvoja a kultivácie oddychových zón v obci, obnovy kultúrno historických pamiatok a športovo – rekreačných areálov a cykloturistických trás.“

Prioritná os. PROGRAM 1. HOSPODÁRSTVO A VEDECKO-TECHNICKÝ ROZVOJ

Podprogram 1.1. Podpora malého a stredného podnikania zo strany obce.
Podprogram 1.2. Podpora tradičných odvetví priemyslu a poľnohospodárstva.
Podprogram 1.3. Podpora inovačných aktivít v podnikoch.
Podprogram 1.4. Energetická efektívnosť a progresívne technológie vo výrobe.

Prioritná os. PROGRAM 2. DOPRAVA A KOMUNIKÁCIE

Podprogram 2.1. Komunikácie
Podprogram 2.2. Doprava

Prioritná os. PROGRAM 3. TECHNICKÁ INFRAŠTRUKTÚRA

Prioritná os. PROGRAM 4. ODPADOVÉ HOSPODÁRSTVO

Prioritná os. PROGRAM 5. ŽIVOTNÉ PROSTREDIE

Podprogram 5.1. Informovanosť a poradenstvo
Podprogram 5.2. Ochrana a racionálne využívanie vôd, ochrana pred povodňami
Podprogram 5.3. Ochrana ovzdušia
Podprogram 5.4. Ochrana a rozvoj ostatných zložiek životného prostredia

Prioritná os. PROGRAM 6. SOCIÁLNE SLUŽBY A ZDRAVOTNÍCTVO

Podprogram 6.1. Sociálne služby
Podprogram 6.2. Zdravotnícke služby
Podprogram 6.3. Služby zamestnanosti

Prioritná os. PROGRAM 7. VZDELÁVANIE A ŠPORT

Podprogram 7.1. Vzdelávanie
Podprogram 7.2. Šport

Prioritná os. PROGRAM 8. KULTÚRA

Podprogram 8.1. Kultúrna infraštruktúra
Podprogram 8.2. Organizačné zabezpečenie
Podprogram 8.3. Propagácia v oblasti kultúry

Prioritná os. PROGRAM 9. PROPAGÁCIA A CESTOVNÝ RUCH

Podprogram 9.1. Propagácia obce
Podprogram 9.2. Rekreačno - relaxačné zázemie obce.
Podprogram 9.3. Cestovný ruch.

Prioritná os. PROGRAM 10. ADMINISTRATÍVA A BEZPEČNOSŤ

Podprogram 10.1. Administratíva
Podprogram 10.2. Bezpečnosť

Prioritná os. PROGRAM 11. INFORMATIZÁCIA OBCE

Podprogram 11.1. Budovanie a rozvoj informačnej infraštruktúry.
Podprogram 11.2. Počítačová gramotnosť.



PO 1. Hospodárstvo a vedecko-technický rozvoj

Priority v oblasti rozvoja hospodárstva a vedecko-technického rozvoja spadajú predovšetkým do vytvárania pozitívnych predpokladov na rozvoj podnikateľských aktivít. Ide o vymedzenie priemyselných zón v obci, príprava pozemkov a zabezpečenie technickej infraštruktúry.

Podprogram 1.1.

Cieľ 1.1
Opatrenie 1.1.1
Opatrenie 1.1.2

Podpora malého a stredného podnikania zo strany obce.

Finančne, legislatívne a technicky podporovať malé a stredné podnikanie zo strany obce.
Zakladanie a revitalizácia malých a stredných podnikov s majetkovou účasťou obce.
Podpora rozvoja obchodných a komerčných služieb v obci.

Podprogram 1.2.

Cieľ 1.2
Opatrenie 1.2.1

Podpora tradičných odvetví priemyslu, hospodárstva a poľnohospodárstva.

Zabezpečiť rozvoj tradičných odvetví v obci.
Podpora tradičných odvetví.

Podprogram 1.3.

Cieľ 1.3
Opatrenie 1.3.1

Podpora inovačných aktivít v podnikoch.

Vytvorenie podmienok na rozvoj inovačných aktivít v súkromných podnikoch.
Zavádzanie nových technológií do súčasných výrobných prevádzok.

Podprogram 1.4.

Cieľ 1.4
Opatrenie 1.4.1

Energetická efektívnosť a progresívne technológie vo výrobe.

Zvýšenie energetickej efektívnosti na strane výroby aj spotreby a zavádzanie progresívnych technológií v energetike.
Podpora výstavby zariadení na využívanie obnoviteľných zdrojov energie.

PO 2. Doprava a komunikácie

Výstavba a údržba miestnych komunikácií v správe obce ako aj riešenie technického stavu štátnych komunikácií v správe vyššieho územného celku. Zabezpečiť pravidelné a vyhovujúce spojenie obyvateľov obce s regionálnymi centrami prostredníctvom verejnej dopravy.

Podprogram 2.1.

Cieľ 2.1
Opatrenie 2.1.1
Opatrenie 2.1.2
Opatrenie 2.1.3
Opatrenie 2.1.4
Opatrenie 2.1.5
Opatrenie 2.1.6

Komunikácie

Zabezpečiť výstavbu a rekonštrukciu miestnych a štátnych komunikácií.
Výstavba a rekonštrukcia miestnych komunikácií v obci.
Výstavba a rekonštrukcia štátnych komunikácií v obci.
Výstavba cyklotrás na prepojenie sídiel regiónu.
Dostavba parkovísk pre potreby občianskej infraštruktúry.
Dostavba a rekonštrukcia chodníkov popri miestnych komunikáciách.
Rekonštrukcia/výstavba mostov a lávok.

Podprogram 2.2.

Cieľ 2.2
Opatrenie 2.2.1

Doprava

Zabezpečenie dopravného spojenia hromadnou autobusovou dopravou.
Riešenie zastávok SAD ako prvkov drobnej architektúry (prístrešky, lavičky, sedenia, informačné tabule, SMART lavičky a zastávky, smetné koše, zeleň,...).

PO 3. Technická infraštruktúra

Rozvoj a udržiavanie technickej infraštruktúry je nevyhnutné z hľadiska prílevu investícií v oblasti priemyslu a rozvoja cestovného ruchu, ako aj udržania požadovanej životnej úrovne obyvateľstva. Ide hlavne o zabezpečenie infraštruktúry do oblastí, ktoré sú potenciálne najvhodnejšie na rozvoj obce.

Cieľ 3

Opatrenie 3.1
Opatrenie 3.2
Opatrenie 3.3
Opatrenie 3.4
Opatrenie 3.5
Opatrenie 3.6

Zabezpečiť rozvoj a rekonštrukciu technickej infraštruktúry v obci.

Výstavba inžinierskych sietí v nových lokalitách IBV.
Rozšírenie verejného osvetlenia.
Revitalizácia pietnych miest v obci.
Zásobovanie pitnou vodou.
Zvýšenie kapacity elektrickej a plynovej rozvodnej siete.
Zníženie energetickej náročnosti budov.

PO 4. Odpadové hospodárstvo

Rozvoj a výstavba infraštruktúry odpadového hospodárstva. Údržba kanalizačnej siete, výstavba a prevádzka zberného dvora pre separovaný zber ako aj obecného kompostoviska.

Cieľ 4

Opatrenie 4.1
Opatrenie 4.2
Opatrenie 4.3
Opatrenie 4.4
Opatrenie 4.5

Opatrenie 4.6
Opatrenie 4.7

Nakladanie s komunálnym a drobným stavebným odpadom
V súlade s prijatými koncepciami zabezpečiť permanentné znižovanie podielu skladkovanej časti odpadov,
Zabezpečiť neustále zlepšovanie separácie komunálneho odpadu v obci.
Rekultivácia čiernych skládok.
Rozšíriť zberný dvor a jeho vybavenie a obecné kompostovisko.
Vybudovanie prístreškov a ohrád pre umiestňovanie domového odpadu, umiestnenie malých smetných košov vo verejných komunikačných priestoroch.
Výstavba a údržba zariadení na odvádzanie odpadových vôd.
Výstavba dažďovej kanalizačnej siete.



PO 5. Životné prostredie

Trvalo udržované životné prostredie je významným ukazovateľom kvality života. Dlhodobé udržovanie, ale aj skvalitňovanie prírodného prostredia, je spoločným cieľom všetkých obyvateľov obce. Monitorovaná kvalita vody a ovzdušia. Optimalizácia nakladania s odpadmi. Informovanosť obyvateľov o životnom prostredí. Propagácia chránených území.

Podprogram 5.1.

Cieľ 5.1

Opatrenie 5.1.1

Informovanosť a poradenstvo

Zabezpečiť účinný systém informovanosti a poradenstva

Spracovať koncepciu zabezpečenia informovanosti, poradenstva a prevencie v oblasti ŽP. Trvale preferovať poradenstvo a prevenciu pred represiou.

Podprogram 5.2.

Cieľ 5.2

Opatrenie 5.2.1

Ochrana a racionálne využívanie vôd, ochrana pred povodňami

Zabezpečiť ochranu a racionálne využívanie vôd, ochranu pred povodňami.

Zabezpečiť dostatok kvalitnej pitnej vody rozšírením existujúcich verejných vodovodov, minimalizovať straty vo vodovodných sieťach.

Opatrenie 5.2.2

Výstavba a revitalizácia protizáplavových opatrení, výstavba zachytávacích poldrov, premena spevnených plôch na vsakovacie

Revitalizácia a úprava koryt vodných tokov.

Opatrenie 5.2.3

Podprogram 5.3.

Cieľ 5.3

Opatrenie 5.3..1

Ochrana ovzdušia

Zabezpečiť účinnú ochranu ovzdušia pred malými a strednými zdrojmi znečistenia nachádzajúcimi sa v katastrálnom území obce.

Zabezpečiť zníženie produkovaných emisií hlavným zdrojom znečistenia – domácnosti.

Podprogram 5.4.

Cieľ 5.4

Opatrenie 5.4.1

Opatrenie 5.4.2

Ochrana a rozvoj ostatných zložiek životného prostredia

Realizácia účinných opatrení v oblasti ostatných zložiek životného prostredia.

Realizácia protieróznych opatrení.

Výstavba a revitalizácia oddychových zón v obci.

PO 6. Sociálna oblasť a zdravotníctvo

Pokračujúci trend rastu podielu seniorov na počte obyvateľov musí byť sprevádzaný podmienkami, ktoré umožnia dôstojnejšie prežitie zvyšku života. Veková skladba obyvateľov je sprevádzaná väčším výskytom špecifických chorôb.

Podprogram 6.1.

Cieľ 6.1

Opatrenie 6.1.1

Opatrenie 6.1.2

Opatrenie 6.1.3

Sociálne služby

Doplniť chýbajúcu infraštruktúru sociálnych zariadení v obci a zvýšiť ich kvalitu.

Obyvatelia v dôchodkovom veku. Výstavba denného stacionára.

Mladé rodiny s deťmi.

Marginalizované skupiny. Debarierizácia obecných budov a zariadení,

Podprogram 6.2.

Cieľ 6.2

Opatrenie 6.2.1

Opatrenie 6.2.2

Zdravotnícke služby

Zlepšiť úroveň poskytovania zdravotníckych a sociálnych služieb.

Podpora poradenskej činnosti.

Zabezpečiť dostupnosť zdravotnej starostlivosti pre deti a dospelých občanov.

Podprogram 6.3.

Cieľ 6.3

Opatrenie 6.3.1

Opatrenie 6.3.2

Opatrenie 6.3.3

Služby zamestnanosti

Zlepšenie zamestnanosti a sociálnej inklúzie rizikových skupín obyvateľov obce.

Realizácia vzdelávacích kurzov v oblasti malého podnikania.

Podpora klientov formou individuálneho poradenstva, posudzovania individuálnych schopností a vypracovania individuálnych akčných plánov a rozvoj celoživotného poradenstva.

Podpora poradensko-vzdelávacích aktivít zameraných na získavanie sociálnych zručností pri hľadaní si zamestnania a komunikácie s potenciálnym zamestnávateľom pre znevýhodnených uchádzačov o zamestnanie.

PO 7. Školstvo a šport

Údržba a rozvoj predškolského vzdelávania a základného vzdelávania v obci. Údržba a skvalitnenie športovej infraštruktúry.

Podprogram 7.1.

Cieľ 7.1

Opatrenie 7.1.1

Opatrenie 7.1.2

Opatrenie 7.1.3

Opatrenie 7.1.4

Opatrenie 7.1.5

Vzdelávanie

Zabezpečiť rozvoj a údržbu infraštruktúry vzdelávania a zabezpečenie podmienok pre efektívnu vzdelávaciu činnosť v obci.

Obnova, rozšírenie, modernizácia, zvýšenie energetickej účinnosti a debarierizácia zariadení predškolskej výchovy.

Obnova, rozšírenie, modernizácia, zvýšenie energetickej účinnosti a debarierizácia zariadení povinnej školskej dochádzky.

Podpora záujmovej činnosti.

Rekonštrukcia, rozšírenie a modernizácia stravovacích zariadení vzdelávacích inštitúcií.

Rekonštrukcia a dostavba školskej športovej infraštruktúry.

Podprogram 7.2.

Cieľ 7.2.

Opatrenie 7.2.1

Opatrenie 7.2.2

Šport

Zabezpečiť trvalé skvalitňovanie vyváženej ponuky výkonnostného a rekreačného športu.

Výstavba a rekonštrukcia športovej infraštruktúry.

Rozvoj mimoškolskej činnosti – športové kluby, turistika, krúžky.



PO 8. Kultúra

Trvalé pôsobenie na kultúrne povedomie obyvateľov širokou paletou kultúrnych aktivít organizovaných externými subjektami ale aj miestnymi kultúrnymi spolkami. Existencia dôstojných priestorov pre kultúrne aktivity je prvoradá povinnosť obce. Priebežná a kreatívna propagácia podujatí má vplyv na imidž obce, a tým aj na cestovný ruch. Kultúrne tradície budú šírené aj prostredníctvom cezhraničnej spolupráce.

Podprogram 8.1.

Cieľ 8.1

Opatrenie 8.1.1
Opatrenie 8.1.2
Opatrenie 8.1.3

Kultúrna infraštruktúra

Zachovanie kultúrno-historického potenciálu obce a rozvoj kultúrnych, informačných a voľnočasových aktivít v nadväznosti na rozvoj cestovného ruchu na regionálnej a miestnej úrovni.
Obnova, revitalizácia a zvýšenie energetickej účinnosti kultúrno osvetového centra.
Rekonštrukcia, prístavba a zvýšenie energetickej účinnosti kultúrnych pamiatok
Podpora kultúrnych podujatí v obci.

Podprogram 8.2.

Cieľ 8.2

Opatrenie 8.2.1

Organizačné zabezpečenie

Organizačne zabezpečiť ponuku kultúrnych podujatí v obci.
Spracovať kalendár kultúrnych podujatí na celý rok, tento priebežne aktualizovať. Rozšíriť žánrovú ponuku s orientáciou na hodnotný kultúrny prínos.

Podprogram 8.3.

Cieľ 8.3

Opatrenie 8.3.1
Opatrenie 8.3.2

Propagácia v oblasti kultúry

Vytvorenie podmienok na efektívnu propagáciu obce v oblasti kultúry.
Spracovať globálnu koncepciu „propagácie“ histórie obce v multimediálnej forme.
Propagácia kultúry na Internete prostredníctvom www stránky obce.

PO 9. Propagácia a cestovný ruch

V rámci rozvoja cestovného ruchu je potrebné spracovať koncepciu regionálnej spolupráce s okolitými turistickými lokalitami a domácimi a zahraničnými cestovnými kancelárkami. Nevyhnutnou je taktiež propagácia obce a to najmä prostredníctvom www - stránky. Potrebné je sústrediť sa na propagáciu hlavne podujatí, atď..

Podprogram 9.1.

Cieľ 9.1

Opatrenie 9.1.1
Opatrenie 9.1.2

Propagácia obce

Zabezpečiť účinnú propagáciu obce.
Aktualizácia www stránky a aplikácie obce
Podpora budovania informačných tabúl v obci.

Podprogram 9.2.

Cieľ 9.2

Opatrenie 9.2.1

Rekreačno - relaxačné zázemie obce.

Budovanie relaxačno – rekreačného zázemia obce a rekreačných zón obce
Podpora vytvárania nových atraktivít v obce.

Podprogram 9.3.

Cieľ 9.3

Opatrenie 9.3.1

Opatrenie 9.3.2

Cestovný ruch.

Podporovať podnikateľské aktivity v cestovnom ruchu.
Uzavrieť s podnikateľmi dohody o poskytovaní služieb v agroturistike a cestovnom ruchu a o propagovaní ich služieb obcami.
Podporovať podnikateľské subjekty, neziskové organizácie a inštitúcie pri získavaní finančných prostriedkov z grantov a fondov EÚ.

PO 10. Administratíva a bezpečnosť

V rámci administratívneho zabezpečenia chodu samosprávy vytvárať vhodné podmienky na efektívny chod úradu. Vytvoriť vhodné pracovné prostredie a technické zabezpečenie.

Podprogram 10.1.

Cieľ 10.1

Opatrenie 10.1.1

Administratíva

Zabezpečiť rozvoj administratívnej infraštruktúry a podmienok na výkon samosprávnych funkcií v obci
Modernizácia, debarierizácia a zvýšenie energetickej účinnosti Obecného úradu.

Podprogram 10.2.

Cieľ 10.2

Opatrenie 10.2.1

Bezpečnosť

Vytvorenie podmienok na znižovanie kriminality v obci a ochranu majetku obyvateľov a ostatných subjektov v obci.
Bezpečnosť.

PO 11. Informatizácia obce

Zabezpečenie technických podmienok pre rozvoj informačnej spoločnosti. Umožniť obyvateľom využívať on-line elektronické služby samosprávy. Vytvoriť vhodné podmienky na prechod na e-government na lokálnej úrovni (e-gov, e-vote, e-services, ...). Umožniť obyvateľom obce a pracovníkom samosprávy zvyšovať svoje počítačové vedomie a zručnosti.

Podprogram 11.1.

Cieľ 11.1

Opatrenie 11.1.1

Budovanie a rozvoj informačnej infraštruktúry.

Zabezpečiť technické podmienky na prechod samosprávy na nový typ vládnutia - e - government.
Rozvoj infraštruktúry informačných systémov samosprávy.



Opatrenie 11.1.2 Zavádzanie efektívnych elektronických služieb poskytovaných na úrovni samosprávy.

Podprogram 11.2.

Cieľ 11.2

Opatrenie 11.2.1

Opatrenie 11.2.2

Opatrenie 11.2.3

Počítačová gramotnosť.

Zvýšenie počítačovej gramotnosti obyvateľov a pracovníkov samosprávy.

Podpora zvyšovania počítačového vedomia u pracovníkov samosprávy.

Podpora zvyšovania počítačového vedomia u obyvateľov obce.

Podpora vzdelávacích aktivít zameraných na zvyšovanie zručností a vedomostí o internete a motiváciu k používaniu internetu a elektronických služieb.

Uvedené prioritné osi – programy je možné rozčleniť z hľadiska funkcie medzi 3 základné prioritné oblasti. Hospodárska v sebe zahŕňa oblasti, ktoré vytvárajú predpoklady na rozvoj a fungovanie verejného a súkromného sektora – základná technická infraštruktúra spadajúca do odvetví technickej infraštruktúry a odvetví spoločenských potrieb. Oblasť zahŕňa podnikateľské prostredie ako aj cestovný ruch.

Sociálna oblasť zahŕňa odvetvia rozvoja človeka – všetky súčasti verejného sektora, ktoré majú priamy vplyv na rozvoj a kultiváciu fyzickej a duševnej stránky ľudských zdrojov v obci.

Environmentálna oblasť zahŕňa problematiku zneškodňovania odpadov, ako aj starostlivosť a ochranu jednotlivých zložiek životného prostredia.

Prioritná oblasť		
Hospodárska	Sociálna	Environmentálna
Prioritná os: PROGRAM 1. HOSPODÁRSTVO A VEDECKO-TECHNICKÝ ROZVOJ	Prioritná os: PROGRAM 6. SOCIÁLNE SLUŽBY A ZDRAVOTNÍCTVO	Prioritná os: PROGRAM 4. ODPADOVÉ HOSPODÁRSTVO
Prioritná os: PROGRAM 2. DOPRAVA A KOMUNIKÁCIE	Prioritná os: PROGRAM 7. VZDELÁVANIE A ŠPORT	Prioritná os: PROGRAM 5. ŽIVOTNÉ PROSTREDIE
Prioritná os: PROGRAM 3. TECHNICKÁ INFRAŠTRUKTÚRA	Prioritná os: PROGRAM 8. KULTÚRA	
Prioritná os: PROGRAM 9. PROPAGÁCIA A CESTOVNÝ RUCH		
Prioritná os: PROGRAM 10. ADMINISTRATÍVA A BEZPEČNOSŤ		
Prioritná os: PROGRAM 11. INFORMATIZÁCIA OBCE		



**Programová časť Programu hospodárskeho rozvoja a sociálneho rozvoja
obce Lokca
2025 - 2034**



5.1 PROGRAM 1. HOSPODÁRSTVO A VEDECKO-TECHNICKÝ ROZVOJ

Strategický zámer

Zlepšiť podmienky pre rozvoj podnikateľských aktivít, s dôrazom na zvýšenie úrovne zamestnanosti a úrovne a kvality služieb pre obyvateľov obce. V oblasti priemyslu je potrebné okrem zachovania stabilných prvkov výroby všetkými možnými opatreniami podporovať vytváranie nových pracovných príležitostí. Z uvedeného dôvodu sa plánuje intenzifikácia existujúcich výrobných zón, ktoré by významným spôsobom pozitívne ovplyvnili zamestnanosť a ekonomickú stabilitu v obci.

Podprogram 1.1. Podpora malého a stredného podnikania zo strany obce.

Cieľ 1.1 Finančne, legislatívne a technicky podporovať malé a stredné podnikanie zo strany obce.

Opatrenia podprogramu:

Opatrenie 1.1.1 Zakladanie a revitalizácia malých a stredných podnikov s majetkovou účasťou obce.
Aktivity Tvorba podmienok.

Opatrenie 1.1.2 Podpora rozvoja obchodných a komerčných služieb v obci.
Aktivity Podpora rozvoja maloobchodných prevádzok - osobné služby, servisné služby.
Podpora rozvoja maloobchodných prevádzok - domáce potreby, ovocie - zelenina.
Podpora zriadenia maloobchodných predajní potravinárskeho tovaru.
Realizácia polyfunkčných domov popri ceste I/78.
Výstavba polyfunkčných domov s predajňami - centrum obce.
Osadenie bankomatu v priestore obecného úradu.

Podprogram 1.2. Podpora tradičných odvetví priemyslu, hospodárstva a poľnohospodárstva..

Cieľ 1.2 Zabezpečiť rozvoj tradičných odvetví v obci.

Opatrenia podprogramu:

Opatrenie 1.2.1 Podpora tradičných odvetví.
Aktivity Vypracovanie technickej dokumentácie.
Využitie existujúcej infraštruktúry na rozvoj výrobných prevádzok, remeselná výroba, atď..
Revitalizácia objektov poľnohospodárskej výroby.
Podpora rozvoja ekologickej výroby.
Zabezpečiť finalizáciu poľnohospodárskej produkcie – využiť objekty v areály PD.
Modernizácia technologického vybavenia PD.
Založenie špeciálnej poľnohospodárskej výroby a distribúcie produkcie.

Podprogram 1.3. Podpora inovačných aktivít v podnikoch.

Cieľ 1.3 Vytvorenie podmienok na rozvoj inovačných aktivít v súkromných podnikoch.

Opatrenia podprogramu:

Opatrenie 1.3.1 Zavádzanie nových technológií do súčasných výrobných prevádzok.
Aktivity Modernizácia technológie v podnikoch výroby.
Zriadenie Centra pre podnikateľov v nevyužitých priestoroch areálu SEZ (bez zmeny účelu využitia).

Podprogram 1.4. Energetická efektívnosť a progresívne technológie vo výrobe.

Cieľ 1.4 Zvýšenie energetickej efektívnosti na strane výroby aj spotreby a zavádzanie progresívnych technológií v energetike.

Opatrenia podprogramu:

Opatrenie 1.4.1 Podpora výstavby zariadení na využívanie obnoviteľných zdrojov energie.
Aktivity Spracovanie technickej dokumentácie.
Osadenie fotovoltaických panelov na verejné budovy.
Obstaranie fotovoltaiky na budovu ZŠ a školskú telocvičňu.
Obstaranie fotovoltaiky na budovu OčÚ.

5.2 PROGRAM 2. DOPRAVA A KOMUNIKÁCIE

Strategický zámer

Podpora investičných aktivít so zameraním na modernizáciu a budovanie regionálnych komunikácií (ciest I./III. triedy) zaisťujúcich dopravnú obsluhu obce Lokca. Zámerom je zabezpečiť také prepojenie osídlenia, ktoré umožní efektívny pohyb ľudí a tovaru, modernizáciu dopravných subsystémov zabezpečujúcich bezpečné a hygienicky vyhovujúce dopravné trasy. Cieľom investícií do tohto typu dopravnej infraštruktúry je odstránenie identifikovaných nedostatkov v cestnej sieti s ohľadom environmentálny a bezpečnostný aspekt.

Podprogram 2.1. Komunikácie



Cieľ 2.1 Zabezpečiť výstavbu a rekonštrukciu miestnych a štátnych komunikácií.

Opatrenia podprogramu:

- Opatrenie 2.1.1 Výstavba a rekonštrukcia miestnych komunikácií v obci.
Aktivity Vypracovanie technickej dokumentácie.
Rekonštrukcia miestnej komunikácie - ul. Južná.
Výstavba miestnej komunikácie - ul. Školská.
Výstavba miestnej komunikácie - ul. ul. Limbová.
Výstavba miestnej komunikácie - ul. Záhumnica.
Výstavba miestnej komunikácie - ul. Severná.
- Opatrenie 2.1.2 Výstavba a rekonštrukcia štátnych komunikácií v obci.
Aktivity Stavebná úprava cesty I/78.
Stavebná úprava cesty II/520 Or. Lesná – Lokca v kategórii C9,5/60.
- Opatrenie 2.1.3 Výstavba cyklotrás na prepojenie sídiel regiónu.
Aktivity Vypracovanie technickej dokumentácie.
Výstavba cyklotrasy prepájajúcej obec s obcou Babín východnou stranou (poľnohospodárska krajina).
Výstavba cyklotrasy prepájajúcej obec s obcou Vasil'ov – južnou stranou (okrajom lesa).
Výstavba cyklistického prepojenia na Ťapešovo a Vavrečku (poľnohospodárska krajina).
- Opatrenie 2.1.4 Dostavba parkovísk pre potreby občianskej infraštruktúry.
Aktivity Vypracovanie technickej dokumentácie.
Dostavba parkoviska pred športovou infraštruktúrou.
Rekonštrukcia a rozšírenie parkovacích plôch v priestore I/78.
Výstavba parkoviska v lokalite Klíneč (po dostavbe infraštruktúry CR).
Výstavba parkoviska v lokalite „Kýčera – Poľany“ (po dostavbe infraštruktúry CR).
- Opatrenie 2.1.5 Dostavba a rekonštrukcia chodníkov popri miestnych komunikáciách.
Aktivity Vypracovanie technickej dokumentácie.
Dostavba chodníka pre pre peších - cesta I/78.
- Opatrenie 2.1.6 Rekonštrukcia/výstavba mostov a lávok.
Aktivity Vypracovanie technickej dokumentácie.
Rekonštrukcia premostenia na ceste I/78.
Rekonštrukcia premostenia na ceste II/520.
- Opatrenie 2.1.7 Úprava dopravnej infraštruktúry.
Aktivity Osadenie spomaľovačov.
Obstaranie techniky na realizáciu letnej a zimnej údržby.

Podprogram 2.2. Doprava

Cieľ 2.2 Zabezpečenie dopravného spojenia hromadnou autobusovou dopravou, prípadne železničnou dopravou.

Opatrenia podprogramu:

- Opatrenie 2.2.1 Riešenie zastávok SAD ako prvkov drobnej architektúry (prístrešky, lavičky, sedenia, informačné tabule, smetné koše, zeleň,...).
Aktivity Vypracovanie technickej dokumentácie.
Rekonštrukcia a dostavba autobusovej stanice na ceste I/78.

5.3 PROGRAM 3. TECHNICKÁ INFRAŠTRUKTÚRA

Strategický zámer

Rozvoj komplexnej infraštruktúry podporujúcej rozvoj obce a zohľadňujúcej rast kvality života obyvateľov obce a životného prostredia. Rozvoj infraštruktúry bude smerovať hlavne k jej rozšíreniu na potenciálne priemyselné zóny v obci, IBV, ako aj na rekonštrukciu súčasnej infraštruktúry - vodovodnej, elektrickej, komunikačnej.

Cieľ 3 Zabezpečiť rozvoj a rekonštrukciu technickej infraštruktúry v obci.

Opatrenia podprogramu:

- Opatrenie 3.1 Výstavba inžinierskych sietí v nových lokalitách IBV.
Aktivity Vypracovanie technickej dokumentácie.
Príprava lokalít na výstavbu IBV - Lány.
Príprava lokalít na výstavbu IBV - Záhumnica.
- Opatrenie 3.2 Rozšírenie verejného osvetlenia.
Aktivity Vypracovanie technickej dokumentácie a príprava projektového spisu.
Výstavba verejného osvetlenia na ul. Limbová.
Výstavba verejného osvetlenia na ul. Smreková.
Výstavba verejného osvetlenia na ul. Pustina.
Výstavba verejného osvetlenia na ul. Východná.
- Opatrenie 3.3 Revitalizácia pietnych miest v obci.
Aktivity Spracovanie technickej dokumentácie.
Revitalizácia areálu obecného cintorína.
Osadenie lavičiek a revitalizácia zelene obecného cintorína.



	Výstavba kolumbária na cintoríne. Rekonštrukcia domu smútku.
Opatrenie 3.4 Aktivity	Zásobovanie pitnou vodou. Spracovanie technickej dokumentácie. Výstavba vodovodnej siete v lokalite Grúnik. Výstavba vodovodnej siete na ul. Limbová - 2. etapa.
Opatrenie 3.5 Aktivity	Zvýšenie kapacity elektrickej a plynovej rozvodnej siete. Vybudovanie nových transformátorových staníc (TS) - TS 13 - Pčelovo - RP 23. Rekonštrukcia elektrických rozvodov NN – zemné vedenie. Vybudovať VTL plynovod DN 200 PN 40 MPa Vavrečka – Lokca - Krušetnica Vybudovať VTL plynovú prípojku DN 80 PN 40 MPa pre RS Lokca dl. cca.300 m Vybudovať spoločnú regulačnú stanicu RS 3100/2/1 – VTL/STL Lokca v KU Lokca Vybudovať spoločný prepojavací STL plynovod PE 100, SDR 17,6 D 160 PN 400 kPa cez obec Lokca v dĺžke 1250 m Vybudovať miestnu plynovodnú STL sieť v obci Lokca z materiálu PE 100, SDR 11 D 90 – 1650 m, D 63 – 3000 m, D 50 - 7100 m
Opatrenie 3.6 Aktivity	Zníženie energetickej náročnosti budov. Zateplenie verejných budov a budov vo vlastníctve obce.

5.4 PROGRAM 4. ODPADOVÉ HOSPODÁRSTVO

Strategický zámer

Vytvorenie efektívneho a spoľahlivého systému odvádzania a zneškodňovania odpadov produkovaných subjektmi. Zabezpečiť výstavbu/dostavbu splaškovej a dažďovej kanalizačnej siete. Vytvoriť podmienky na odvoz a likvidáciu TKO a nebezpečného odpadu, vytvorenie podmienok na efektívnu separáciu odpadu v obci.

Cieľ 4 Nakladanie s komunálnym a drobným stavebným odpadom

Opatrenia podprogramu:

Opatrenie 4.1 Aktivity	V súlade s prijatými koncepciami zabezpečiť permanentné znižovanie podielu skladkovanej časti odpadov a to najmä rozširovaním ponuky zberu triedeného odpadu na zbernom dvore. Zvýšiť enviromentálne povedomie ľuďí. Rozšírenie kontajnerov pre jednotlivé komonidy Pokračovať v zbere nebezpečných odpadov.
Opatrenie 4.2 Aktivity	Zabezpečiť separáciu komunálneho odpadu v obci. Ekonomicky motivovať obyvateľstvo. Výstavba kontajnerových stojísk. Doplnenie zberných nádob na kuchynský odpad a kompostovanie
Opatrenie 4.3 Aktivity	Rekultivácia čiernych skládok. Odstránenie a revitalizácia čiernej skládky.
Opatrenie 4.4 Aktivity	Zberný dvor a obecné kompostovisko. Vypracovanie technickej dokumentácie. Výstavba obecného kompostoviska. Obstaranie mechanizácie pre obecné kompostovisko. Výstavba zberného dvora pre separovaný zber. Obstaranie mechanizácie pre zberný dvor.
Opatrenie 4.5 Aktivity	Výstavba zariadení na odvádzanie odpadových vôd. Výstavba splaškovej kanalizačnej siete na ul. Limbová. Výstavba splaškovej kanalizačnej siete na ul. Javorová. Výstavba splaškovej kanalizačnej siete v lokalite Grúnik.
Opatrenie 4.6 Aktivity	Výstavba dažďovej kanalizačnej siete. Vypracovanie technickej dokumentácie. Revitalizácia odvodňovacích kanálov na zber povrchovej vody. Výstavba záchytných nádrží a poldrov na zachytávanie zrážkovej vody v k.ú. obce

5.5 PROGRAM 5. ŽIVOTNÉ PROSTREDIE

Strategický zámer

Strategickým zámerom obce je nielen zachovanie existujúceho dobrého stavu životného prostredia a zvyšovania jeho kvality, ale aj eliminácia slabých stránok, neustála osveta, výchova a informovanosť o stave životného prostredia.

Podprogram 5.1. Informovanosť a poradenstvo

Cieľ 5.1 Zabezpečiť účinný systém informovanosti a poradenstva



Opatrenia podprogramu:

Opatrenie 5.1.1 Spracovať koncepciu zabezpečenia informovanosti, poradenstva a prevencie v oblasti ŽP. Trvale preferovať poradenstvo a prevenciu pred represiou.

Aktivity Vypracovanie koncepcie pre ochranu životného prostredia v obci.
Prezentácia a šírenie osvetu v oblasti životného prostredia.

Podprogram 5.2. Ochrana a racionálne využívanie vôd, ochrana pred povodňami

Cieľ 5.2 Zabezpečiť ochranu a racionálne využívanie vôd, ochranu pred povodňami.

Opatrenia podprogramu:

Opatrenie 5.2.1 Zabezpečiť dostatok kvalitnej pitnej vody, minimalizovať straty vo vodovodných sieťach.

Aktivity Údržba a dostavba existujúcej vodovodnej siete.

Opatrenie 5.2.2 Revitalizácia protizáplavových opatrení.

Aktivity Spracovanie technickej dokumentácie.
Revitalizácia protizáplavových opatrení.
Výsadba vodomilnej zelene v hydrických koridoroch.
Výsadba protierozívnej zelene na zadržanie vody v území a pod..
Revitalizácia protipovodňových opatrení.
Budovať vodozadržné opatrenia mimo vodných tokov v k.ú. obce

Opatrenie 5.2.3 Revitalizácia koryt vodných tokov.

Aktivity Vypracovanie technickej dokumentácie.
Revitalizácia koryta Domášneho potoka v lokalite „Vyšný koniec“ v dĺžke cca. 500 m.
Revitalizácia koryta miestneho potoka Hruštíinka.

Podprogram 5.3. Ochrana ovzdušia

Cieľ 5.3 Zabezpečiť účinnú ochranu ovzdušia pred malými a strednými zdrojmi znečistenia nachádzajúcimi sa v katastrálnom území obce.

Opatrenia podprogramu:

Opatrenie 5.3.1 Zabezpečiť zníženie produkovaných emisií hlavným zdrojom znečistenia – domácnosti.

Aktivity Obmedziť spaľovanie fosílnych palív.
Prechod na alternatívne zdroje vykurovania.
Znížiť prašnosť komunikácií.

Podprogram 5.4. Ochrana a rozvoj ostatných zložiek životného prostredia

Cieľ 5.4 Realizácia účinných opatrení v oblasti ostatných zložiek životného prostredia.

Opatrenia podprogramu:

Opatrenie 5.4.1 Realizácia protierozných opatrení.

Aktivity Spracovanie technickej dokumentácie.
Na rizikových lokalitách vysadiť pásy protieroznej krovinovej vegetácie.

Opatrenie 5.4.2 Výstavba a revitalizácia oddychových zón v obci.

Aktivity Spracovanie technickej dokumentácie.
Výstavba oddychovej zóny – okolie Domášneho potoka.
Dostavba oddychovej zóny v centrálnej časti obce (okolie kostola a OcÚ).
Výstavby oddychovej zóny v časti „Za Kýčerou“.

5.6 PROGRAM 6. SOCIÁLNE SLUŽBY A ZDRAVOTNÍCTVO

Strategický zámer

Neustále rozvíjať širokú paletu sociálnych a zdravotných služieb poskytovaných v obci. Dbať o ich dostupnosť, kvalitu a vzájomnú vyváženosť za účelom dosiahnutia dôstojných podmienok života všetkých kategórií obyvateľov obce.

Podprogram 6.1. Sociálne služby

Cieľ 6.1 Doplniť chýbajúcu infraštruktúru sociálnych zariadení v obci a zvýšiť ich kvalitu.

Opatrenia podprogramu:

Opatrenie 6.1.1 Obyvatelia v dôchodkovom veku.

Aktivity Poskytovanie služby SOS hodiniek.
Poskytovanie služby rozvozu obedov obyvateľov v seniorskom veku.
Poskytovanie terénnej opatrovateľskej služby.
Zriadenie denného stacionáru pre dôchodcov.
Zabezpečenie priestorov pre zriadenie Domu dôchodcov/DSS - kapacita 25 osôb.

Opatrenie 6.1.2 Mladé rodiny s deťmi.

Aktivity Podpora mladých rodín s deťmi.
Výstavba komunitného centra.



Podprogram 6.2. Zdravotnícke služby

Cieľ 6.2 Zlepšiť úroveň poskytovania zdravotníckych a sociálnych služieb.

Opatrenia podprogramu:

- Opatrenie 6.2.1 Podpora poradenskej činnosti.
Aktivity Zabezpečenie personálnych kapacít.
Zabezpečenie priestorov.
- Opatrenie 6.2.2 Zabezpečiť dostupnosť zdravotnej starostlivosti pre deti a dospelých občanov.
Aktivity Obnovenie služieb pohotovosti - priestorové zabezpečenie.
Rekonštrukcia budovy zdravotného strediska.

Podprogram 6.3. Služby zamestnanosti

Cieľ 6.3 Zlepšenie zamestnanosti a sociálnej inklúzie rizikových skupín obyvateľov obce.

Opatrenia podprogramu:

- Opatrenie 6.3.1 Realizácia vzdelávacích kurzov v oblasti malého podnikania.
Aktivity Finančné a personálne zabezpečenie.
- Opatrenie 6.3.2 Podpora klientov formou individuálneho poradenstva, posudzovania individuálnych schopností a vypracovania individuálnych akčných plánov a rozvoj celoživotného poradenstva.
Aktivity Zabezpečenie priestorov na uskutočňovanie poradenských služieb.
Personálne zabezpečenie poradenstva.
- Opatrenie 6.3.3 Podpora poradensko-vzdelávacích aktivít zameraných na získavanie sociálnych zručností pri hľadaní si zamestnania a komunikácie s potenciálnym zamestnávateľom pre znevýhodnených uchádzačov o zamestnanie.
Aktivity Zabezpečenie priestorov na uskutočňovanie poradenských služieb.
Personálne zabezpečenie poradenstva.

5.7 PROGRAM 7. VZDELÁVANIE A ŠPORT

Strategický zámer

Zabezpečenie všestranného rozvoja detí a mládeže. Zlepšenie technického stavu a vybavenia materskej a základnej školy. V športe umožniť ponuku čo najširšej palety služieb, zabezpečiť čo najefektívnejšie a transparentné využitie verejných financií ku prospechu všetkých občanov obce. Podpora existujúcich športových podujatí, ako aj vytváranie vhodných podmienok pre rozvoj rôznych druhov športu nielen pre obyvateľov obce.

Podprogram 7.1. Vzdelávanie

Cieľ 7.1 Zabezpečiť rozvoj a údržbu infraštruktúry vzdelávania a zabezpečenie podmienok pre efektívnu vzdelávaciu činnosť v obci.

Opatrenia podprogramu:

- Opatrenie 7.1.1 Obnova, rozšírenie a modernizácia zariadení predškolskej výchovy.
Aktivity Vypracovanie technickej dokumentácie.
Dostavba kapacít materskej školy .
Debarierizácia materskej školy
Dostavba detského ihriska.
- Opatrenie 7.1.2 Obnova, rozšírenie a modernizácia zariadení povinnej školskej dochádzky.
Aktivity Vypracovanie technickej dokumentácie.
Modernizácia vybavenia ZŠ.
Revitalizácia areálu základnej školy (výstavba triedy v prírode, vyvýšených záhonov pre potreby pestovateľských prác, debarierizácia...)
Dostavba hracích prvkov v areáli školskej záhrady.
Výstavba dopravného ihriska pri ZŠ.
Rekonštrukcia vykoruvacieho systému v ZŠ.
Obstaranie nového kotla.
Debarierizácia základnej školy.
- Opatrenie 7.1.3 Podpora záujmovej činnosti.
Aktivity Modernizácia vybavenia pre ŠKD.
- Opatrenie 7.1.4 Rekonštrukcia a modernizácia stravovacích zariadení vzdelávacích inštitúcií.
Aktivity Spracovanie technickej dokumentácie.
Rekonštrukcia jedálne MŠ a ZŠ.
Modernizácia vybavenia jedálne MŠ a ZŠ.
Výstavba plošiny pre zdravotne znevýhodnené deti.
- Opatrenie 7.1.5 Rekonštrukcia a dostavba školskej športovej infraštruktúry.
Aktivity: Výstavba detských ihrísk pri materskej škole, športový areál.
Rekonštrukcia budovy telocvične.



Podprogram 7.2. Šport

Cieľ 7.2. Zabezpečiť trvalé skvalitňovanie vyváženej ponuky výkonnostného a rekreačného športu.

Opatrenia podprogramu:

Opatrenie 7.2.1	Výstavba a rekonštrukcia športovej infraštruktúry.
Aktivita	Spracovanie technickej dokumentácie. Výstavba športovej infraštruktúry v časti „Kýčera – Poľany“. Výstavba viacúčelového detského ihriska. Výstavba športovo rekreačnej infraštruktúry v lokalite Klinec. Výstavba multifunkčného športového areálu s príslušenstvom v blízkosti futbalového ihriska Výstavba multifunkčného športového areálu s príslušenstvom v blízkosti futbalového ihriska. Rekonštrukcia tribúny a šatní pre potreby futbalového ihriska. Rekonštrukcia oplotenia futbalového ihriska.
Opatrenie 7.2.2	Rozvoj mimoškolskej činnosti – športové kluby, turistika, kultúrne krúžky.
Aktivita	Zabezpečenie priestorového a materiálneho vybavenia.

5.8 PROGRAM 8. KULTÚRA

Strategický zámer

Trvalé pôsobenie na kultúrne povedomie obyvateľov širokou paletou kultúrnych aktivít organizovaných externými subjektmi. Existencia dôstojných priestorov pre kultúrne aktivity je povinnosť obce. Priebežná a kreatívna propagácia podujatí má vplyv na imidž obce a tým aj na cestovný ruch.

Podprogram 8.1. Kultúrna infraštruktúra

Cieľ 8.1 Zachovanie kultúrno–historického potenciálu obce a rozvoj kultúrnych, informačných a voľnočasových aktivít v nadväznosti na rozvoj cestovného ruchu na regionálnej a miestnej úrovni.

Opatrenia podprogramu:

Opatrenie 8.1.1	Revitalizácia multifunkčného kultúrneho osvetového centra.
Aktivita	Vypracovanie technickej dokumentácie. Rekonštrukcia budovy domu kultúry. Modernizácia interiérov domu kultúry – rekonštrukcia sociálnych zariadení. Modernizácia vybavenia domu kultúry. Rekonštrukcia obecnej knižnice a rozšírenie priestorov. Obstaranie technického vybavenia pre potreby knižnice. Zabezpečenie verejne prístupného internetu v obecnej knižnici.
Opatrenie 8.1.2	Rekonštrukcia kultúrnych pamiatok.
Aktivita	Rekonštrukcia pamiatok. Zriadenie múzea ľudovej kultúry (prípadne histórie aj z obdobia II. sv. vojny).
Opatrenie 8.1.3	Podpora kultúrnych podujatí v obci.
Aktivita	Vypracovanie technickej dokumentácie. Výstavba otvoreného amfiteátra pre kultúrne akcie v obci. Zriadenie letného kina.

Podprogram 8.2. Organizačné zabezpečenie

Cieľ 8.2 Organizačne zabezpečiť ponuku kultúrnych podujatí v obci.

Opatrenia podprogramu:

Opatrenie 8.2.1	Spracovať kalendár kultúrnych podujatí na celý rok, tento priebežne aktualizovať. Rozšíriť žánrovú ponuku s orientáciou na hodnotný kultúrny prínos.
Aktivita	Personálne a finančné zabezpečenie. Spracovanie kalendár kultúrnych podujatí.

Podprogram 8.3. Propagácia v oblasti kultúry

Cieľ 8.3 Vytvorenie podmienok na efektívnu propagáciu obce v oblasti kultúry.

Opatrenia podprogramu:

Opatrenie 8.3.1	Spracovať globálnu koncepciu „propagácie“ histórie obce v multimediálnej forme.
Aktivita	Personálne a finančné zabezpečenie. Spracovanie koncepcie v multimediálnej forme.
Opatrenie 8.3.2	Propagácia kultúry na Internete prostredníctvom www stránky obce.
Aktivita	Finančné zabezpečenie. Obsahová analýza www stránky. Priebežná aktualizácia www stránky.

5.9 PROGRAM 9. PROPAGÁCIA A CESTOVNÝ RUCH



Strategický zámer

Budovať goodwill obce a dosiahnuť, aby sa obec stala vyhladávaným miestom cestovného ruchu v oblasti športu, kultúry a turistiky. Využiť prírodný potenciál, ktorý ponúka blízke aj širšie okolie obce.

Podprogram 9.1. Propagácia obce

Cieľ 9.1 Zabezpečiť účinnú propagáciu obce.

Opatrenia podprogramu:

Opatrenie 9.1.1 Aktualizácia www stránky obce.
Aktivita Finančné zabezpečenie.
Obsahová analýza www stránky.
Pribežná aktualizácia www stránky.

Opatrenie 9.1.2 Podpora budovania informačných tabúľ v obci.
Aktivita Budovanie a inštalácia tabúľ informujúcich o atraktivitách obce.
Budovanie a inštalácia tabúľ propagujúcich kultúrne hodnoty obce.

Podprogram 9.2. Rekreačno - relaxačné zázemie obce.

Cieľ 9.2 Budovanie relaxačno – rekreačného zázemia obce.

Opatrenia podprogramu:

Opatrenie 9.2.1 Podpora vytvárania nových atraktivít v obce.
Aktivita Spracovanie technickej dokumentácie.
Využitie poľnohospodárskych objektov pre rozvoj vidieckej turistiky.
Rozvoj agroturistiky - zriadenie chovu koní s príslušenstvom a ubytovacích zariadení.
Realizácia ubytovania v rámci Agroturistického areálu s 50 lôžkami.
Realizácia turistickej informačnej kancelárie.
Výstavba 3 penziónov pri futbalovom ihrisku.
Výstavba turistickej ubytovne na ihrisku s 20 lôžkami.

Podprogram 9.3. Cestovný ruch.

Cieľ 9.3 Podporovať podnikateľské aktivity v cestovnom ruchu.

Opatrenia podprogramu:

Opatrenie 9.3.1 Uzavrieť s podnikateľmi dohody o poskytovaní služieb v agroturistike a cestovnom ruchu a o propagovaní ich služieb obcami.
Aktivita Zabezpečenie personálnych kapacít.

Opatrenie 9.3.2 Podporovať podnikateľské subjekty, neziskové organizácie a inštitúcie pri získavaní finančných prostriedkov z grantov a fondov EÚ.
Aktivita Zabezpečenie personálnych kapacít.

5.10 PROGRAM 10. ADMINISTRATÍVA A BEZPEČNOSŤ

Strategický zámer

Vytvoriť podmienky na efektívnu prácu obecného úradu. Vytvoriť vyhovujúce podmienky na poskytovania verejných služieb, estetizácia a funkčnosť miesta kontaktu so zákazníkmi obecného úradu, vytváranie vhodných technických a pracovných podmienok na obecných úradoch. Vytvorenie podmienok na znižovanie kriminality v obci a ochranu majetku obyvateľov a ostatných subjektov v obci.

Podprogram 10.1. Administratíva

Cieľ 10.1 Zabezpečiť rozvoj administratívnej infraštruktúry a podmienok na výkon samosprávnych funkcií v obci

Opatrenia podprogramu:

Opatrenie 10.1.1 Modernizácia Obecného úradu vrátane zvýšenia energetickej účinnosti a debarierizácie
Aktivita Spracovanie technickej dokumentácie.
Komplexná rekonštrukcia budovy obecného úradu – exteriéry.
Komplexná rekonštrukcia obecného úradu – interiéry.
Inštalácia informačných tabúľ v priestore celej obce.
Rekonštrukcia budovy č. 500/5 - 2 etapa.

Podprogram 10.2. Bezpečnosť

Cieľ 10.2 Vytvorenie podmienok na znižovanie kriminality v obci a ochranu majetku obyvateľov a ostatných subjektov v obci.

Opatrenia podprogramu:

Opatrenie 10.2.1 Bezpečnosť.
Aktivita Dostavba verejného rozhlasu v nepokrytých častiach obce.
Rekonštrukcia verejného rozhlasu.



Inštalácia kamerového systému v priestore cintorínu.
 Inštalácia kamerového systému v priestore centra obce.
 Inštalácia kamerového systému v priestore športového areálu.
 Inštalácia kamerového systému v priestore autobusovej stanice.
 Modernizácia vybavenia hasičskej zbrojnice.

5.11 PROGRAM 11. INFORMATIZÁCIA OBCE

Strategický zámer

Zabezpečenie technických podmienok pre rozvoj informačnej spoločnosti. Umožniť obyvateľom využívať on-line elektronické služby samosprávy. Vytvoriť vhodné podmienky na prechod na e-government na lokálnej úrovni (e-vote, e-services,...). Umožniť obyvateľom obce a pracovníkom samosprávy zvyšovať svoje počítačové vedomie a zručnosti.

Podprogram 11.1. Budovanie a rozvoj informačnej infraštruktúry.

Cieľ 11.1 Zabezpečiť technické podmienky na prechod samosprávy na nový typ vládnutia - e - government.

Opatrenia podprogramu:

Opatrenie 11.1.1	Rozvoj infraštruktúry informačných systémov samosprávy.
Aktivity	Technické zabezpečenie IS. Výstavba solárnych lavičiek v centre obce. Zlepšenie pokrytia signálom mobilných operátorov. Výstavba verejného prístupového bodu. Výstavba optickej siete.
Opatrenie 11.1.2	Zavádzanie efektívnych elektronických služieb poskytovaných na úrovni samosprávy.
Aktivity	Tvorba aplikačného softwaru na zabezpečenie e – služieb v obci.

Podprogram 11.2. Počítačová gramotnosť.

Cieľ 11.2 Zvýšenie počítačovej gramotnosti obyvateľov a pracovníkov samosprávy.

Opatrenia podprogramu:

Opatrenie 11.2.1	Podpora zvyšovania počítačového vedomia u pracovníkov samosprávy.
Aktivity	Realizácia kurzov v oblasti nových SW pre pracovníkov miestnej samosprávy.
Opatrenie 11.2.2	Podpora zvyšovania počítačového vedomia u obyvateľov obce.
Aktivity	Realizácia kurzov na zvyšovanie počítačového vedomia u obyvateľov obce. Realizácia kurzov na obsluhu a používanie obecného informačného a komunikačného systému.
Opatrenie 11.2.3	Podpora vzdelávacích aktivít zameraných na zvyšovanie zručností a vedomostí o internete a motiváciu k používaniu internetu a elektronických služieb.
Aktivity	Realizácia kurzov na zvyšovanie vedomostí o internete.

6 MERATEĽNÉ INDIKÁTORY

Monitorovanie Programu hospodárskeho a sociálneho rozvoja obce Lokca sa vykonáva na základe súboru indikátorov priradených k jednotlivým cieľom a opatreniam (ktoré môžu byť priebežne konkretizované). Indikátory podporujú oprávnenosť verejných výdavkov na jednotlivé opatrenia a zároveň preukazujú ekonomickú účinnosť realizovaných verejných výdavkov. Indikátory budú zároveň základným faktorom pri tvorbe kritérií na čerpanie finančnej podpory z regionálneho rozvojového fondu.

6.1 PROGRAM 1. HOSPODÁRSTVO A VEDECKO-TECHNICKÝ ROZVOJ

Podprogram 1.1. Podpora malého a stredného podnikania zo strany obce.

Cieľ 1.1 Finančne, legislatívne a technicky podporovať malé a stredné podnikanie zo strany obce.

Opatrenia	Názov	Merateľné indikátory	Typ	Merná jednotka	Inform. zdroj	Vých. hodnota	Cieľová hodnota
Opatrenie 1.1.1	Zakladanie a revitalizácia malých a stredných podnikov s majetkovou účasťou obce.	Počet vytvorených nových pracovných miest	dopad	počet	podn. subjekt	0	25
		Počet revitalizovaných podnikateľských subjektov	dopad	počet	podn. subjekt	0	5
		Nárast tržieb	výsledok	%	podn. subjekt	0	20
Opatrenie 1.1.2	Podpora rozvoja obchodných a komerčných služieb v obci.	Počet vytvorených nových pracovných miest	dopad	počet	podn. subjekt	0	5



		Počet nových podnikateľských subjektov	dopad	počet	podn. subjekt	0	5
		Celková predajná plocha	výsledok	m ²	podn. subjekt	0	2000

Podprogram 1.2. Podpora tradičných odvetví priemyslu, hospodárstva a poľnohospodárstva.

Cieľ 1.2 Zabezpečiť rozvoj tradičných odvetví v obci.

Opatrenia	Názov	Merateľné indikátory	Typ	Merná jednotka	Inform. zdroj	Vých. hodnota	Cieľová hodnota
Opatrenie 1.2.1	Podpora tradičných odvetví.	Počet vytvorených nových pracovných miest	dopad	počet	podn. subjekt	0	15
		Nárast pridanej hodnoty	dopad	%	podn. subjekt	5	15
		Nárast tržieb	výsledok	%	podn. subjekt	7	20
		Počet podporených projektov	výstup	počet	podn. subjekt	0	5
		Výdavky na inovácie	výsledok	€	podn. subjekt	0	2 mil.

Podprogram 1.3. Podpora inovačných aktivít v podnikoch.

Cieľ 1.3 Vytvorenie podmienok na rozvoj inovačných aktivít v súkromných podnikoch.

Opatrenia	Názov	Merateľné indikátory	Typ	Merná jednotka	Inform. zdroj	Vých. hodnota	Cieľová hodnota
Opatrenie 1.3.1	Zavádzanie nových technológií do súčasných výrobných prevádzok.	Počet vytvorených nových pracovných miest	dopad	počet	podn. subjekt	0	25
		Nárast pridanej hodnoty	dopad	%	podn. subjekt	5	15
		Nárast tržieb	výsledok	%	podn. subjekt	5	20
		Výdavky na inovácie	výsledok	€	podn. subjekt	0	2 mil..

Podprogram 1.4. Energetická efektívnosť a progresívne technológie vo výrobe.

Cieľ 1.4 Zvýšenie energetickej efektívnosti na strane výroby aj spotreby a zavádzanie progresívnych technológií v energetike.

Opatrenia	Názov	Merateľné indikátory	Typ	Merná jednotka	Inform. zdroj	Vých. hodnota	Cieľová hodnota
Opatrenie 1.4.1	Podpora výstavby zariadení na využívanie obnoviteľných zdrojov energie.	Objem preinvestovaných prostriedkov	výsledok	€	obec Lokca	0	500 tis.
		Objem vyprodukovanej elektrickej energie	výsledok	kWp	obec Lokca	0	350
		Počet vytvorených nových pracovných miest	dopad	počet	obec Lokca	0	0

6.2 PROGRAM 2. DOPRAVA A KOMUNIKÁCIE

Podprogram 2.1. Komunikácie

Cieľ 2.1 Rozvoj dopravnej infraštruktúry

Opatrenia	Názov	Merateľné indikátory	Typ	Merná jednotka	Inform. zdroj	Vých. hodnota	Cieľová hodnota
Opatrenie 2.1.1	Výstavba a rekonštrukcia miestnych komunikácií v obci.	Dĺžka rekonštruovaných a novovybudovaných ciest III. triedy a miestnych komunikácií	výstup	km	obec Lokca	0	5
		Dĺžka novovybudovaných chodníkov	výstup	km	obec Lokca	0	2
		Počet užívateľov podporených Projektov	výsledok	počet	obec Lokca	0	2480
		Počet vytvorených pracovných miest	výsledok	počet	obec Lokca	0	0
Opatrenie 2.1.2	Výstavba a rekonštrukcia štátnych komunikácií v obci.	Dĺžka rekonštruovaných a novovybudovaných ciest III. triedy a miestnych komunikácií	výstup	km	obec Lokca	0	3
		Dĺžka novovybudovaných chodníkov	výstup	km	obec Lokca	0	0,5
		Počet užívateľov podporených Projektov	výsledok	počet	obec Lokca	-	2480
		Počet vytvorených pracovných miest	výsledok	počet	obec Lokca	0	0
Opatrenie 2.1.3	Výstavba cyklotrás na prepojenie sídiel regiónu.	Dĺžka vybudovaných cyklotrás	výstup	km	obec Lokca	0	15



		Počet užívateľov podporených projektov	výsledok	počet	obec Lokca	0	2480
		Počet nových návštevníkov obce	výsledok	počet	obec Lokca	0	15000
		Počet vytvorených pracovných miest	výsledok	počet	obec Lokca	0	0
Opatrenie 2.1.4	Dostavba parkovísk pre potreby občianskej infraštruktúry.	Počet novovybudovaných parkovacích miest	výstup	počet	obec Lokca	0	100
		Počet užívateľov podporených projektov	výsledok	počet	obec Lokca	0	2480
		Počet vytvorených pracovných miest	výsledok	počet	obec Lokca	0	0
Opatrenie 2.1.5	Dostavba a rekonštrukcia chodníkov popri miestnych komunikáciách.	Dĺžka rekonštruovaných chodníkov	výstup	km	obec Lokca	0	2
		Dĺžka novovybudovaných chodníkov	výstup	km	obec Lokca	0	2
		Počet užívateľov podporených projektov	výsledok	počet	obec Lokca	0	2480
		Počet vytvorených pracovných miest	výsledok	počet	obec Lokca	0	0
Opatrenie 2.1.6	Rekonštrukcia/výstavba mostov a lávok.	Počet zrekonštruovaných/vybudovaných mostov	výstup	počet	obec Lokca	0	2
		Počet užívateľov podporených projektov	výsledok	počet	obec Lokca	0	2480
Opatrenie 2.1.7	Úprava dopravnej infraštruktúry.	Počet novovybudovaných dopravných technických zariadení	výsledok	počet	obec Lokca	0	15
		Dĺžka novovybudovaných komunikácií	výstup	km	obec Lokca	0	0

Podprogram 2.2. Doprava

Cieľ 2.2 Zabezpečenie dopravného spojenia hromadnou autobusovou dopravou, prípadne železničnou dopravou.

Opatrenia	Názov	Merateľné indikátory	Typ	Merná jednotka	Inform. zdroj	Vých. hodnota	Cieľová hodnota
Opatrenie 2.2.1	Riešenie zastávok SAD ako prvkov drobnej architektúry (prístrešky, lavičky, sedenia, informačné tabule, smetné koše, zeleň,...).	Počet zrekonštruovaných zastávok SAD	výstup	počet	obec Lokca	0	2
		Počet užívateľov podporených projektov	výsledok	počet	obec Lokca	0	2480
		Počet vytvorených pracovných miest	výsledok	počet	obec Lokca	0	0

6.3 PROGRAM 3. TECHNICKÁ INFRAŠTRUKTÚRA

Cieľ 3 Zabezpečiť rozvoj a rekonštrukciu technickej infraštruktúry v obci.

Opatrenia	Názov	Merateľné indikátory	Typ	Merná jednotka	Inform. zdroj	Vých. hodnota	Cieľová hodnota
Opatrenie 3.1	Výstavba inžinierskych sietí v nových lokalitách.	Celková nová plocha pre IBV	výsledok	ha	obec Lokca	0	10
		Počet nových obyvateľov obce	dopad	osoby	obec Lokca	0	200
Opatrenie 3.2	Rekonštrukcia a rozšírenie verejného osvetlenia.	Počet inštalovaných svietidiel	výsledok	počet	obec Lokca	0	75
		Zvýšenie pokrytia územia verejným osvetlením	dopad	%	obec Lokca	95	100
		Počet podporených Projektov, prostredníctvom ktorých boli vytvorené podmienky na poskytovanie nových služieb verejnej infraštruktúry	dopadu	počet	obec Lokca	0	5
Opatrenie 3.3	Revitalizácia pietnych miest v obci.	Plocha zrekonštruovaného cintorína	výstup	m ²	obec Lokca	0	10000
		Počet vysadených krov a drevín	výsledok	počet	obec Lokca	0	200
Opatrenie 3.4	Zásobovanie pitnou vodou.	Percento obyvateľov zásobovaných vodou z verejných vodovodov	kontextový	%	obec Lokca	90	99
		Dĺžka vybudovanej vodovodnej siete	výsledok	km	obec Lokca	0	1
		Počet užívateľov podporených Projektov	výsledok	počet	obec Lokca	0	2480
Opatrenie 3.5	Zvýšenie kapacity elektrickej a plynovej rozvodnej siete.	Zvýšenie kapacity v %	dopad	%	obec Lokca	0	100
		Počet užívateľov podporených Projektov	výsledok	počet	obec Lokca	0	2480
Opatrenie 3.6	Zníženie energetickej náročnosti budov.	Zníženie energetickej náročnosti v %	dopad	%	obec Lokca	0	30
		Počet užívateľov podporených Projektov	výsledok	počet	obec Lokca	0	2480

6.4 PROGRAM 4. ODPADOVÉ HOSPODÁRSTVO

Cieľ 4 Nakladanie s komunálnym a drobným stavebným odpadom

Opatrenia	Názov	Merateľné indikátory	Typ	Merná	Inform.	Vých.	Cieľová
-----------	-------	----------------------	-----	-------	---------	-------	---------



				jednotka	zdroj	hodnota	hodnota
Opatrenie 4.1	V súlade s prijatými koncepciami zabezpečiť permanentné znižovanie podielu skladovanej časti odpadov..	Produkcia komunálneho odpadu	ŠÚ SR	tony	obec Lokca	0	900
		Zneškodnený komunálny odpad	MŽP SR	tony	obec Lokca	0	300
		Objem separovaného odpadu.	dopad	tony	obec Lokca	0	600
		Znižovanie objemu produkovaného odpadu	dopad	%	obec Lokca	0	8
Opatrenie 4.2	Zabezpečiť separáciu komunálneho odpadu v obci.	Objem separovaného odpadu.	dopad	tony	obec Lokca	0	600
		Znižovanie objemu produkovaného odpadu	dopad	tony	obec Lokca	0	100
		Zneškodnený komunálny odpad	MŽP SR	kontextový	obec Lokca	0	300
Opatrenie 4.3	Rekultivácia čiernych skládok.	Plocha rekultivovanej skládky KO, čiernych skládok.	výsledok	m ²	obec Lokca	0	100
Opatrenie 4.4	Výstavba a dovybavenie obecného kompostoviska a zberného dvora.	Objem uskladneného odpadu v tonách,	dopad	tony	obec Lokca	0	100
		Počet vybudovaných kompostovísk a zberných dvorov	Výsledok	počet	obec Lokca	0	2
Opatrenie 4.5	Výstavba zariadení na odvádzanie odpadových vôd.	Dĺžka novovybudovanej splaškovej kanalizácie	výsledok	km	obec Lokca	0	2
Opatrenie 4.6	Výstavba dažďovej kanalizačnej siete.	Dĺžka novovybudovanej dažďovej kanalizácie	výsledok	km	obec Lokca	0	5

6.5 PROGRAM 5. ŽIVOTNÉ PROSTREDIE

Podprogram 5.1. Informovanosť a poradenstvo

Cieľ 5.1 Zabezpečiť účinný systém informovanosti a poradenstva

Opatrenia	Názov	Merateľné indikátory	Typ	Merná jednotka	Inform. zdroj	Vých. hodnota	Cieľová hodnota
Opatrenie 5.1.1	Spracovať koncepciu zabezpečenia informovanosti, poradenstva a prevencie v oblasti ŽP. Trvale preferovať poradenstvo a prevenciu pred represiou.	Počet vypracovaných koncepcií	výsledok	počet	obec Lokca	0	1
		Počet užívateľov podporených projektov	výsledok	počet	obec Lokca	0	2480

Podprogram 5.2. Ochrana a racionálne využívanie vôd, ochrana pred povodňami

Cieľ 5.2 Zabezpečiť ochranu a racionálne využívanie vôd, ochranu pred povodňami.

Opatrenia	Názov	Merateľné indikátory	Typ	Merná jednotka	Inform. zdroj	Vých. hodnota	Cieľová hodnota
Opatrenie 5.2.1	Zabezpečiť dostatok kvalitatívnej pitnej vody, minimalizovať straty vo vodovodných sieťach.	Percento obyvateľov zásobovaných vodou z verejných vodovodov	kontextový	%	obec Lokca	90	99
Opatrenie 5.2.2	Revitalizácia protizáplavových opatrení.	Dĺžka upravených korýt	výsledok	km	obec Lokca	0	1
		Počet vytvorených poldrov	výsledok	počet	obec Lokca	0	1
		Počet vytvorených protizáplavových hrádzi	výsledok	počet	obec Lokca	0	0
Opatrenie 5.2.3	Revitalizácia a úprava korýt vodných tokov.	Dĺžka zrekonštruovaných korýt tokov	výsledok	km	obec Lokca	0	1
		Zvýšenie prietoku korýt vodných tokov	dopad	%	obec Lokca	0	30

Podprogram 5.3. Ochrana ovzdušia

Cieľ 5.3 Zabezpečiť účinnú ochranu ovzdušia pred malými a strednými zdrojmi znečistenia nachádzajúcimi sa v katastrálnom území obce

Opatrenia	Názov	Merateľné indikátory	Typ	Merná jednotka	Inform. zdroj	Vých. hodnota	Cieľová hodnota
Opatrenie 5.3.1	Zabezpečiť zníženie produkovaných emisií hlavným zdrojom znečistenia – domácností.	Počet domácností s vykurovaním alternatívnymi zdrojmi energie	výsledok	%	obec Lokca	0	30

Podprogram 5.4. Ochrana a rozvoj ostatných zložiek životného prostredia

Cieľ 5.4 Realizácia účinných opatrení v oblasti ostatných zložiek životného prostredia.

Opatrenia	Názov	Merateľné indikátory	Typ	Merná jednotka	Inform. zdroj	Vých. hodnota	Cieľová hodnota
-----------	-------	----------------------	-----	----------------	---------------	---------------	-----------------



Opatrenie 5.4.1	Realizácia protieróznych opatrení.	Celková plocha s realizovanými opatreniami	výstup	ha	obec Lokca	0	5
		Počet užívateľov podporených Projektov	výsledok	počet	obec Lokca	0	2480
		Počet vysadených nových krovin a stromov,	výsledok	počet	obec Lokca	0	500
Opatrenie 5.4.2	Výstavba a revitalizácia oddychových zón v obci.	Plocha zrekonštruovaných OZ	výsledok	m ²	obec Lokca	0	2500
		Počet vysadených krov a drevín	výsledok	počet	obec Lokca	0	100

6.6 PROGRAM 6. SOCIÁLNE SLUŽBY A ZDRAVOTNÍCTVO

Podprogram 6.1. Sociálne služby

Cieľ 6.1 Doplniť chýbajúcu infraštruktúru sociálnych zariadení v obci a zvýšiť ich kvalitu.

Opatrenia	Názov	Merateľné indikátory	Typ	Merná jednotka	Inform. zdroj	Vých. hodnota	Cieľová hodnota
Opatrenie 6.1.1	Obyvatelia v dôchodkovom veku.	Počet užívateľov podporených projektov	výsledku	počet	obec Lokca	0	250
		Počet podporených Projektov	výsledku	počet	obec Lokca	0	5
Opatrenie 6.1.2	Mladé rodiny s deťmi.	Počet užívateľov podporených projektov	výsledku	počet	obec Lokca	0	250
		Počet podporených projektov	výsledku	počet	obec Lokca	0	5
		Počet vytvorených pracovných miest	výsledku	počet	obec Lokca	0	0

Podprogram 6.2. Zdravotnícke služby

Cieľ 6.2 Zlepšiť úroveň poskytovania zdravotníckych a sociálnych služieb.

Opatrenia	Názov	Merateľné indikátory	Typ	Merná jednotka	Inform. zdroj	Vých. hodnota	Cieľová hodnota
Opatrenie 6.2.1	Podpora poradenskej činnosti.	Počet užívateľov podporených projektov	výsledku	počet	obec Lokca	0	10
		Počet podporených projektov	výstupu	počet	obec Lokca	0	1
Opatrenie 6.2.2	Zabezpečiť dostupnosť zdravotnej starostlivosti pre deti a dospelých občanov.	Počet podporených projektov, prostredníctvom ktorých boli vytvorené podmienky na poskytovanie nových služieb verejnej infraštruktúry	dopadu	počet	obec Lokca	0	5
		Počet užívateľov podporených projektov	výsledku	počet	obec Lokca	0	2480

Podprogram 6.3. Služby zamestnanosti

Cieľ 6.3 Zlepšenie zamestnanosti a sociálnej inklúzie rizikových skupín obyvateľov obce.

Opatrenia	Názov	Merateľné indikátory	Typ	Merná jednotka	Inform. zdroj	Vých. hodnota	Cieľová hodnota
Opatrenie 6.3.1	Realizácia vzdelávacích kurzov v oblasti malého podnikania.	počet úspešných absolventov programov ČZV podporených z projektov OPV	výstup	absolútny počet	obec Lokca	0	2
		produktivita práce ako dôsledok rozvoja ľudského kapitálu	vplyv	%	obec Lokca	20	75
Opatrenie 6.3.2	Podpora klientov formou individuálneho poradenstva, posudzovania individuálnych schopností a vypracovávanie individuálnych akčných plánov a rozvoj celoživotného poradenstva.	Počet užívateľov podporených projektov	výsledku	počet	obec Lokca	0	2
		Počet podporených projektov	výstupu	počet	obec Lokca	0	1
Opatrenie 6.3.3	Podpora poradensko-vzdelávacích aktivít zameraných na získavanie sociálnych zručností pri hľadaní si zamestnania a komunikácie s potenciálnym zamestnávateľom pre znevýhodnených uchádzačov o zamestnanie.	Počet užívateľov podporených projektov	výsledku	počet	obec Lokca	0	2
		Počet podporených projektov	výstupu	počet	obec Lokca	0	1
		Zníženie nezamestnanosti	dopad	%	obec Lokca	0	10
		Počet novozaložených podnikateľských subjektov	dopad	%	obec Lokca	0	1



6.7 PROGRAM 7. VZDELÁVANIE A ŠPORT

Podprogram 7.1. Vzdelávanie

Cieľ 7.1 Zabezpečiť rozvoj a údržbu infraštruktúry vzdelávania a zabezpečenie podmienok pre efektívnu vzdelávaciu činnosť v obci.

Opatrenia	Názov	Merateľné indikátory	Typ	Merná jednotka	Inform. zdroj	Vých. hodnota	Cieľová hodnota
Opatrenie 7.1.1	Obnova, rozšírenie a modernizácia zariadení predškolskej výchovy.	Výmera vybudovaných priestorov v m ²	výstup	m ²	obec Lokca	0	0
		Výmera zrekonštruovaných priestorov v m ²	výstupu	m ²	obec Lokca	0	300
		Počet vzdelávacích miestností	výsledku	počet	obec Lokca	0	8
		Počet užívateľov podporených projektov	výsledku	počet	obec Lokca	0	95
Opatrenie 7.1.2	Obnova, rozšírenie a modernizácia zariadení povinnej školskej dochádzky.	Plocha zrekonštruovaných externých priestorov	výsledku	ha	obec Lokca	0	5
		Počet užívateľov podporených projektov	výsledku	počet	obec Lokca	0	350
Opatrenie 7.1.3	Podpora záujmovej činnosti.	Výmera zrekonštruovaných a novovybudovaných priestorov v m ²	výstupu	m ²	obec Lokca	0	0
		Počet užívateľov podporených projektov	výsledku	počet	obec Lokca	0	500
Opatrenie 7.1.4	Rekonštrukcia a modernizácia stravovacích zariadení vzdelávacích inštitúcií.	Výmera vybudovaných priestorov v m ²	výstup	m ²	obec Lokca	0	1
		Výmera zrekonštruovaných priestorov v m ²	výstupu	m ²	obec Lokca	0	300
		Počet užívateľov podporených Projektov	výsledku	počet	obec Lokca	690	500
Opatrenie 7.1.5	Rekonštrukcia a dostavba školskej športovej infraštruktúry.	Výmera vybudovaných priestorov v m ²	výstup	m ²	obec Lokca	0	5000
		Výmera zrekonštruovaných priestorov v m ²	výstupu	m ²	obec Lokca	0	1500
		Počet užívateľov podporených Projektov	výsledku	počet	obec Lokca	0	500

Podprogram 7.2. Šport

Cieľ 7.2. Zabezpečiť trvalé skvalitňovanie vyváženej ponuky výkonnostného a rekreačného športu.

Opatrenia	Názov	Merateľné indikátory	Typ	Merná jednotka	Inform. zdroj	Vých. hodnota	Cieľová hodnota
Opatrenie 7.2.1	Výstavba a rekonštrukcia športovej infraštruktúry.	Počet vybudovaných ihrísk	výsledku	počet	obec Lokca	0	5
		Počet organizovaných športových podujatí	výsledku	počet	obec Lokca	0	50
		Počet užívateľov podporených projektov	výsledku	počet	obec Lokca	0	300
Opatrenie 7.2.2	Rozvoj mimoškolskej činnosti – športové kluby, turistika, kultúrne krúžky.	Počet organizovaných športových podujatí	výsledku	počet	obec Lokca	0	20
		Počet užívateľov podporených projektov	výsledku	počet	obec Lokca	0	200

6.8 PROGRAM 8. KULTÚRA

Podprogram 8.1. Kultúrna infraštruktúra

Cieľ 8.1 Zachovanie kultúrno-historického potenciálu obce a rozvoj kultúrnych, informačných a voľnočasových aktivít v nadväznosti na rozvoj cestovného ruchu na regionálnej a miestnej úrovni.

Opatrenia	Názov	Merateľné indikátory	Typ	Merná jednotka	Inform. zdroj	Vých. hodnota	Cieľová hodnota
Opatrenie 8.1.1	Výstavba multifunkčného kultúrneho zariadenia.	Výmera zrekonštruovaných/vybudovaných priestorov v m ²	výstup	m ²	obec Lokca	0	1000
		Zníženie koeficientu prestupu tepla,	dopad	%	obec Lokca	0	30
		Plocha zrekonštruovanej strešnej krytiny,	výstup	m ²	obec Lokca	0	0
Opatrenie 8.1.2	Rekonštrukcia kultúrnych pamiatok.	Počet vybudovaných/zrekonštruovaných kultúrnych objektov	výstup	počet	obec Lokca	0	1
		Počet užívateľov	dopad	počet	obec Lokca	0	2480
Opatrenie 8.1.3	Podpora kultúrnych podujatí v obci.	Počet vybudovaných objektov	výstup	počet	obec Lokca	0	1
		Počet organizovaných podujatí	dopad	počet	obec Lokca	0	20



Podprogram 8.2. Organizačné zabezpečenie

Cieľ 8.2 Organizačne zabezpečiť ponuku kultúrnych podujatí v obci.							
Opatrenia	Názov	Merateľné indikátory	Typ	Merná jednotka	Inform. zdroj	Vých. hodnota	Cieľová hodnota
Opatrenie 8.2.1	Spracovať kalendár kultúrnych podujatí na celý rok, tento priebežne aktualizovať. Rozšíriť žánrovú ponuku s orientáciou na hodnotný kultúrny prínos.	Počet spracovaných reklamných informačných letákov	výsledku	počet	obec Lokca	0	1
		Počet nových návštevníkov obce	výsledku	počet	obec Lokca	0	50

Podprogram 8.3. Propagácia v oblasti kultúry

Cieľ 8.3 Vytvorenie podmienok na efektívnu propagáciu obce v oblasti kultúry.							
Opatrenia	Názov	Merateľné indikátory	Typ	Merná jednotka	Inform. zdroj	Vých. hodnota	Cieľová hodnota
Opatrenie 8.3.1	Spracovať globálnu koncepciu „propagácie“ histórie obce v multimediálnej forme.	Počet spracovaných reklamných informačných letákov, multimediálnych prezentácií	výsledku	počet	obec Lokca	0	0
		Počet nových návštevníkov obce	výsledok	počet	obec Lokca	0	5000
Opatrenie 8.3.2	Propagácia kultúry na Internete prostredníctvom www stránky obce.	Počet nových prístupov na www stránku	výsledok	počet	obec Lokca	0	15000
		Počet nových návštevníkov obce	dopad	počet	obec Lokca	0	5000
		Počet propagovaných kultúrnych podujatí	výsledok	počet	obec Lokca	0	1

6.9 PROGRAM 9. PROPAGÁCIA A CESTOVNÝ RUCH

Podprogram 9.1. Propagácia obce

Cieľ 9.1 Zabezpečiť účinnú propagáciu obce.							
Opatrenia	Názov	Merateľné indikátory	Typ	Merná jednotka	Inform. zdroj	Vých. hodnota	Cieľová hodnota
Opatrenie 9.1.1	Zriadenie www stránky obce.	Počet nových prístupov na www stránku	výsledok	počet	obec Lokca	0	5000
Opatrenie 9.1.2	Podpora budovania informačných tabúlí v obce.	Počet nových inštalovaných tabúlí	výsledok	počet	obec Lokca	0	1
		Počet nových návštevníkov obce	dopad	počet	obec Lokca	0	5000

Podprogram 9.2. Rekreačno - relaxačné zázemie obce.

Cieľ 9.2 Budovanie relaxačno – rekreačného zázemia obce.							
Opatrenia	Názov	Merateľné indikátory	Typ	Merná jednotka	Inform. zdroj	Vých. hodnota	Cieľová hodnota
Opatrenie 9.2.1	Podpora vytvárania nových atrakcií v obci.	Počet vytvorených nových pracovných miest	dopad	počet	obec Lokca	0	0
		Počet nových návštevníkov obce	výsledok	počet	obec Lokca	0	5000
		Tržby z predaja služieb	dopad	€	obec Lokca	0	0

Podprogram 9.3. Cestovný ruch.

Cieľ 9.3 Podporovať podnikateľské aktivity v cestovnom ruchu.							
Opatrenia	Názov	Merateľné indikátory	Typ	Merná jednotka	Inform. zdroj	Vých. hodnota	Cieľová hodnota
Opatrenie 9.3.1	Uzavrieť s podnikateľmi dohody o poskytovaní služieb v agroturistike a cestovnom ruchu a o propagovaní ich služieb obcami.	Počet uzatvorených dohôd	výsledok	počet	obec Lokca	0	1
		Počet nových atrakcií obce	výsledok	počet	obec Lokca	0	2
		Počet nových propagačných materiálov	výsledok	počet	obec Lokca	0	1
		Počet nových návštevníkov obce	výsledok	počet	obec Lokca	0	5000
Opatrenie 9.3.2	Podporovať podnikateľské subjekty, neziskové organizácie a inštitúcie pri získavaní finančných prostriedkov z grantov a fondov EÚ.	Počet nových atrakcií obce	výsledok	počet	obec Lokca	0	2
		Objem získaných prostriedkov	výstup	mil. €	obec Lokca	0	-
		Počet nových návštevníkov obce	výsledok	počet	obec Lokca	0	5000
		Počet užívateľov podporených projektov	výsledku	počet	obec Lokca	0	1000



					Lokca		
--	--	--	--	--	-------	--	--

6.10 PROGRAM 10. ADMINISTRATÍVA A BEZPEČNOSŤ

Podprogram 10.1. Administratíva

Cieľ 10.1 Zabezpečiť rozvoj administratívnej infraštruktúry a podmienok na výkon samosprávnych funkcií v obci

Opatrenia	Názov	Merateľné indikátory	Typ	Merná jednotka	Inform. zdroj	Vých. hodnota	Cieľová hodnota
Opatrenie 10.1.1	Modernizácia Obecného úradu.	Počet podporených projektov, prostredníctvom ktorých boli vytvorené podmienky na poskytovanie nových služieb verejnej infraštruktúry	dopadu	počet	obec Lokca	0	10

Podprogram 10.2. Bezpečnosť

Cieľ 10.2 Vytvorenie podmienok na znižovanie kriminality v obci a ochranu majetku obyvateľov a ostatných subjektov v obci.

Opatrenia	Názov	Merateľné indikátory	Typ	Merná jednotka	Inform. zdroj	Vých. hodnota	Cieľová hodnota
Opatrenie 10.2.1	Bezpečnosť	Počet nainštalovaných kamier	výsledok	počet	obec Lokca	0	15
		Zníženie kriminality	dopad	%	obec Lokca	0	30
		Pokrytie územia	dopad	%	obec Lokca	0	60

6.11 PROGRAM 11. INFORMATIZÁCIA OBCE

Podprogram 11.1. Budovanie a rozvoj informačnej infraštruktúry.

Cieľ 11.1 Zabezpečiť technické podmienky na prechod samosprávy na nový typ vládnutia - e - government.

Opatrenia	Názov	Merateľné indikátory	Typ	Merná jednotka	Inform. zdroj	Vých. hodnota	Cieľová hodnota
Opatrenie 11.1.1	Rozvoj infraštruktúry informačných systémov samosprávy.	% obyvateľov, ktorí využili internet v priebehu posledných 3 mesiacov na interakciu s verejnými inštitúciami	dopad	%	obec Lokca	10	20
		% podnikov, ktoré využili internet v priebehu posledných 3 mesiacov na interakciu s verejnými inštitúciami	dopad	%	obec Lokca	20	40
		Podiel transakčných typov služieb na celkovom počte základných verejných e-služieb	dopad	%	obec Lokca	10	20
Opatrenie 11.1.2	Zavádzanie efektívnych elektronických služieb poskytovaných na úrovni samosprávy.	on-line dostupnosť 20 základných verejných služieb	dopad	%	obec Lokca	5	30
		Počet potrebných dokumentov pri vybavení agendy spojenej s vybranou životnou udalosťou	výsledok	Počet	obec Lokca	3	1
		% obyvateľov, ktorí využili internet v priebehu posledných 3 mesiacov na interakciu s verejnými inštitúciami	dopad	%	obec Lokca	5	30
		% podnikov, ktoré využili internet v priebehu posledných 3 mesiacov na interakciu s verejnými inštitúciami	dopad	%	obec Lokca	10	20
		Podiel transakčných typov služieb na celkovom počte základných verejných e-služieb	dopad	%	obec Lokca	20	40

Podprogram 11.2. Počítačová gramotnosť.

Cieľ 11.2 Zvýšenie počítačovej gramotnosti obyvateľov a pracovníkov samosprávy.

Opatrenia	Názov	Merateľné indikátory	Typ	Merná jednotka	Inform. zdroj	Vých. hodnota	Cieľová hodnota
Opatrenie 11.2.1	Podpora zvyšovania počítačového vedomia u pracovníkov samosprávy.	Počet užívateľov podporených Projektov	výsledku	počet	obec Lokca	0	1
		Počet podporených projektov	výstupu	počet	obec Lokca	0	1
		% pracovníkov ovládajúcich 5 zo 6 základných IT zručností	dopad	%	obec Lokca	50	100
Opatrenie 11.2.2	Podpora zvyšovania počítačového vedomia u obyvateľov obce.	Počet užívateľov podporených projektov	výsledku	počet	obec Lokca	0	100
		Počet podporených projektov	výstupu	počet	obec Lokca	0	1



		% obyvateľov ovládajúcich 5 zo 6 základných IT zručností	dopad	%	obec Lokca	10	20
Opatrenie 11.2.3	Podpora vzdelávacích aktivít zameraných na zvyšovanie zručností a vedomostí o internete a motiváciu k používaniu internetu a elektronických služieb.	Počet užívateľov podporených projektov	výsledku	počet	obec Lokca	0	5
		Počet podporených projektov	výstupu	počet	obec Lokca	0	1
		Podiel transakčných typov služieb na celkovom počte základných verejných e-služieb	dopad	%	obec Lokca	5	30
		% obyvateľov, ktorí využili internet v priebehu posledných 3 mesiacov na interakciu s verejnými inštitúciami	dopad	%	obec Lokca	10	20
		% podnikov, ktoré využili internet v priebehu posledných 3 mesiacov na interakciu s verejnými inštitúciami	dopad	%	obec Lokca	20	40
		% obyvateľov ovládajúcich 5 zo 6 základných IT zručností	dopad	%	obec Lokca	10	20



**Realizačná časť Programu hospodárskeho rozvoja a sociálneho rozvoja
obce Lokca
2025 - 2034**



Realizačná časť je zameraná na popis postupov inštitucionálneho zabezpečenia formou partnerstva a organizačné zabezpečenie realizácie programu rozvoja obce, systém monitorovania a hodnotenia plnenia programu rozvoja obce s ustanovením merateľných ukazovateľov, vecný a časový harmonogram realizácie programu rozvoja obce formou akčných plánov.

7 INŠTITUCIONÁLNE A ORGANIZAČNÉ ZABEZPEČENIE REALIZÁCIE PHRSR OBCE LOKCA

Obecný úrad zabezpečuje trvalo udržateľný hospodársky rozvoj, sociálny rozvoj a územný rozvoj prostredníctvom PHRSR a Akčných plánov. Obecný úrad v súčinnosti s poslancami OZ a zriadenými komisiami pripravuje vízie, stratégie, iniciuje aktivity strategického rozvoja obce, vykonáva stratégiu regionálneho rozvoja, vypracováva program hospodárskeho a sociálneho rozvoja, koordinuje spoluprácu na jeho vypracovaní, spolupracuje s externým prostredím, vedie databázy kontaktov, vedie prehľad o organizáciách tretieho sektora, pomáha a vytvára podmienky na ich činnosť. Úrad analyzuje potreby, ktoré sa plánujú prefinancovať z príspevkov na projekty, sleduje výzvy na predkladanie žiadostí, legislatívu, pravidlá, pri príprave spolupracuje s vecnými útvarmi a externým prostredím, vytvára podmienky pre realizáciu projektov, monitoruje priebeh realizácie projektov, zúčastňuje sa na kontrole práce na projektoch, kontroluje práce na realizácii projektov a hodnotí ukončené projekty, sleduje legislatívu a pravidlá pre čerpanie fondov EÚ a grantov, komunikuje s riadiacim orgánom, monitoruje realizáciu projektov.

Koordinácia efektívnej a účinnej implementácie PHRSR obce bude zabezpečená prostredníctvom príslušných komisií OZ.

Obecné zastupiteľstvo kontroluje dosahovanie stanovených cieľov PHRSR obce Lokca . Pravidelne sleduje a hodnotí výsledky implementácie PHRSR. Orgány a inštitúcie štátnej správy všetkých oblastí spoločensko-ekonomického a kultúrneho života, ktoré realizáciou svojich rozvojových aktivít prispievajú k napĺňaniu cieľov PHRSR obce a vstupujú do partnerstiev územnej spolupráce. Podnikateľské subjekty, združenia podnikateľských subjektov, zamestnávateľia – koordinujúce aktivity na napĺňanie cieľov PHRSR a vstupujúce do partnerstiev na mimosektorovej báze, podnikateľský subjekt – samospráva – tretí sektor. Záujmové spolky a združenia, občianske združenia – realizujúci svoje rozvojové aktivity v koordinácii s obcou Lokca , v súlade s opatreniami a aktivitami PHRSR obce Lokca , podporujúcimi vyvážený regionálny rozvoj územia obce. Ostatní socio-ekonomickí partneri – podieľajúcich sa na realizovaní akčných plánov v súlade s PHRSR obce Lokca na roky 2025 - 2034.

Inštitucionálne a organizačné zabezpečenie realizácie akčných plánov obce Lokca

Implementácia PHRSR obce Lokca sa bude realizovať aj prostredníctvom konkrétnych Akčných plánov. Akčné plány PHRSR by mali byť priamo napojené na rozpočet obce a zároveň reflektujú kompetencie obce.

Návrh systému riadenia a implementácie akčných plánov PHRSR obce Lokca je nasledovný:

- Obecné zastupiteľstvo monitoruje implementáciu akčných plánov obce Lokca . Posudzuje a schvaľuje návrhy na zmenu a doplnenie akčných plánov.
- Realizáciu konkrétnych projektov Akčného plánu obce Lokca budú zabezpečovať pracovníci úradu a starosta obce.
- Kontrolným orgánom budú poverené jednotlivé komisie Obecného zastupiteľstva obce Lokca .

Realizácia vyžaduje pravidelnú systematickú prácu skupín odborníkov a pracovníkov samosprávy. Na tento účel sa doporučuje zriadiť nasledovné orgány s prepojením na vlastné ľudské zdroje:

Výbor pre PHRSR

Poradný orgán zložený zo starostu a poslancov obecného zastupiteľstva. Úlohou výboru bude v intervale minimálne dva krát do roka posúdiť Správu o realizácii PHRSR a stav finančného čerpania prostriedkov, dopadovú analýzu PHRSR, plán na ďalšie obdobie a navrhovať stratégiu rozvoja a doplnenie úloh a opatrení, ktoré neboli uvedené v PHRSR.

Komisia strategického rozvoja

Výkonný útvar, zabezpečujúci plánovanie a realizáciu úloh PHRSR. Úlohou útvaru bude: vypracovávať Opatrenia, koordinovať Opatrenia, monitorovať realizáciu Projektov, vypracovávať dopadové analýzy Projektov, spolupracovať s inými partnermi doma a v zahraničí na realizácii Projektov, vyhľadávať potenciálne zdroje a partnerstvá na realizáciu úloh PHRSR, dohliadať nad ekonomickým čerpaním Projektových prostriedkov, zbierať podklady o Projektoch v rámci PHRSR realizovaných inými



subjektami, viesť aktuálnu analýzu demografie a štruktúry ekonomických charakteristík obce, sledovať podnikateľskú klímu a vzájomný vzťah odvetví v obci, poskytovať asistenciu podnikom vytváraním všestranných komunikačných kanálov, atď.

Koordinátor pre stratégiu

Bude mať za úlohu: fungovať ako výkonný tajomník, koordinovať realizáciu PHRSR, predkladať správy, podieľať sa na určovaní priorit realizácie PHRSR, koordinovať stretnutia, podnety, požiadavky predstaviteľov rozhodujúcich odvetví na území obce, zaznamenávať dôležité trendy v hospodárstve majúce dopad na vývoj obce, podieľať sa na budovaní verejno-súkromných partnerstiev, zúčastňovať sa na dôležitých domácich a zahraničných stretnutiach, konferenciách, zameraných na rozvoj obce.

Vlastní zamestnanci

Do realizácie PHRSR budú zapojení aj ostatní zamestnanci.

7.1 SYSTÉM MONITOROVANIA A HODNOTENIA PLNENIA PHRSR

Medzi kľúčové činnosti a procesy nevyhnutné pre správne zabezpečenie implementácie PHRSR patria aj monitorovanie a hodnotenie na úrovni programu i jednotlivých projektov. Základom nového strategického prístupu v oblasti monitoringu a hodnotenia pre programové obdobie 2025 - 2034 je dôraz kladený na jasné definovanie cieľov a orientácia na výsledky intervencií. Jednotné a správne porozumenie nového výsledkovo orientovaného prístupu k politike súdržnosti EÚ je kľúčovým faktorom efektívnej prípravy a realizácie programového obdobia 2025 - 2034. Premenu plánovaných vstupov, výstupov a výsledkov na skutočné vstupy, výstupy a dosiahnuté výsledky prostredníctvom výberu a implementácie projektov možno pozorovať v reálnom čase pomocou monitorovacích mechanizmov. Monitorovanie, ktorého dominantným nástrojom sú merateľné ukazovatele, je teda zamerané predovšetkým na sledovanie efektivity implementačných a riadiacich mechanizmov programu a na dosahovanie cieľov programu. Na rozdiel od vstupov a výstupov, skutočne dosiahnutý výsledok je okrem realizácie programu daný aj externými faktormi mimo dosahu programu. Externé faktory môžu mať na dosahovanie výsledku minimálny alebo výraznejší vplyv. Práve preto je pri tvorbe programu kľúčové identifikovať pokiaľ možno všetky faktory, ktoré môžu ovplyvniť dosahovanie zvoleného výsledku a rozhodnúť, ktoré z nich budú predmetom programu. Z tohto dôvodu je určenie celkového skutočne dosiahnutého výsledku t.j. reálneho dopadu (dosahu) programu na zmenu sociálno-ekonomickej reality možné len na základe vykonania hodnotenia dopadov.

Dopady nebudú merané prostredníctvom ukazovateľov, ale vhodne zvolenými metódami hodnotenia. Hodnotenie vychádza z údajov získaných na základe monitorovania, kombinuje ich s ďalšími údajmi a poskytuje pridanú hodnotu pre proces učenia, zdokonaľovania a zvyšovania transparentnosti verejných politík tým, že analyzuje unikátnu špecifickú situáciu hodnoteného programu. Hľadá súvislosti, ktoré nie sú evidentné a dopady, ktoré neboli plánované, poskytuje relevantné dôkazy. Stanovenie vhodných výstupových a najmä výsledkových merateľných ukazovateľov je kľúčové, aby bolo možné merať a spätne vyhodnotiť dosahovanie plánovanej zmeny sociálno-ekonomickej reality. Výstupové merateľné ukazovatele pre všetky prioritné osi PHRSR je potrebné definovať v závislosti od plánovaných aktivít a projektov, ktoré prispievajú k dosahovaniu plánovaného výsledku. Zvoliť by mali len tie merateľné ukazovatele, ktoré vystihujú podstatu výstupov priorit a prioritných osí PHRSR. Cieľové hodnoty predstavujú kvalifikovaný odhad, ktorý môže byť v prípade potreby upravený na základe vývoja implementácie. Pri stanovovaní cieľových hodnôt je vhodné vychádzať zo skúseností s implementáciou podobných projektov v minulosti, z dostupných cenníkov, prípadne smerných ukazovateľov (tzv. benchmarkov).

Monitoring

Významným predpokladom pre úspešné napĺňanie cieľov PHRSR obce Lokca je posilnenie postavenia miestnej samosprávy pri implementácii samotného programu. Zároveň je potrebné, aby miestna samospráva aktívne iniciovala vznik partnerstiev (spolupráce) s významnými socioekonomickými aktérmi pôsobiacimi na území obce. Úlohou miestnej samosprávy je pravidelné monitorovanie a vyhodnocovanie plnenia PHRSR obce Lokca. Hlavným cieľom monitorovania je pravidelné sledovanie realizácie cieľov Programu a projektov s využitím systému merateľných ukazovateľov. Výstupy z monitorovania zabezpečujú pre obec Lokca vstupy pre rozhodovanie pre účely zlepšenia implementácie PHRSR, vypracovávanie priebežných správ a záverečnej správy o vykonávaní PHRSR a podklady pre rozhodovanie obecného zastupiteľstva obce Lokca (napr. v súvislosti s prípadnou revíziou PHRSR). Monitorovanie a hodnotenie zabezpečujú všetky subjekty zúčastnené na riadení PHRSR v rozsahu zadefinovaných úloh a zodpovedností (definované v PHRSR obce Lokca). V súvislosti s implementáciou PHRSR je monitorovanie na úrovni individuálnych projektov zabezpečované, v rámci



príslušných opatrení, zodpovednými projektovými manažérmi (projektový manažér, poverený zástupca zodpovedný za realizáciu projektu).

Monitorovanie na úrovni cieľov a prioritných osí PHRSR ako celku bude zabezpečovať OcÚ Lokca . Údaje získané v procese monitorovania predstavujú významný zdroj informácií pre riadenie PHRSR a pre prijímanie rozhodnutí OcÚ Lokca a Obecného zastupiteľstva. Zároveň sú využívané v procese hodnotenia PHRSR, resp. jeho rôznych aspektov. Monitorovanie (a následne hodnotenie) prebieha na základe systému merateľných ukazovateľov.

Ciele PHRSR sa definujú a následne kvantifikujú v procese programovania prostredníctvom sústavy merateľných ukazovateľov. Ukazovatele sú záväzné pre všetky subjekty a sú súčasťou PHRSR obce Lokca. Napĺňanie zadefinovaných ukazovateľov predstavuje najdôležitejší nástroj pre monitorovanie a hodnotenie napĺňania cieľov PHRSR. Rámcové merateľné ukazovatele PHRSR sú uvedené na konci programovej časti PHRSR obce Lokca na roky 2025 - 2034. Monitorovanie začína na najnižšom stupni – na úrovni projektu. Pre potreby monitorovania je projekt základnou jednotkou, ktorá je analyzovaná prostredníctvom relevantných zozbieraných údajov.

Hodnotenie

V súlade so systémom riadenia, definovaným v PHRSR, hodnotenie predstavuje proces, ktorý systematicky skúma prínos z realizácie PHRSR a jeho súlad s cieľmi stanovenými v PHRSR a analyzuje účinnosť realizačných procesov a vhodnosť nastavenia jednotlivých opatrení a skupiny aktivít a pripravuje odporúčania na zvýšenie ich efektívnosti. Počas programového obdobia (roky 2025 - 2034) sa odporúča vykonávať priebežné hodnotenia a po ukončení programového obdobia, tzv. následné hodnotenie. Výsledky sa zverejňujú podľa platných predpisov o prístupe k informáciám. Proces hodnotenia z hľadiska jeho vykonávania je rozdelený na interné a externé hodnotenie. Pri internom hodnotení je v procese hodnotenia realizovaný vlastnými (internými) kapacitami subjektu zodpovedného za administratívne zabezpečenie realizácie PHRSR, naopak na externom hodnotení sa podieľa externý subjekt (iná právnická alebo fyzická osoba).

Priebežné hodnotenie

Proces priebežného hodnotenia má formu série hodnotení, ktorých cieľom je kontinuálne počas implementácie Programu skúmať rozsah, do akého sa využili prostriedky, skúmať efektívnosť a účinnosť programovania a sociálno-ekonomický dopad. Zároveň identifikuje faktory, ktoré prispeli k úspechu alebo neúspechu implementácie Programu vrátane udržateľnosti a identifikovania vhodných postupov. Hodnotenie sa vykonáva systematicky a priebežne počas celého trvania Programu až po predloženie Záverečnej správy Programu. Priebežné hodnotenia sa odporúča vykonávať raz ročne. Hodnotiace obdobie je obdobie od 1. januára do 31. decembra príslušného roka. Správu z hodnotenie predkladá OcÚ obecnému zastupiteľstvu obce Lokca najneskôr do 6 mesiacov po uplynutí príslušného hodnotiaceho obdobia. Základnými podkladmi pre prípravu hodnotenia sú monitorovacie správy projektov realizovaných v rámci príslušného PHRSR a priebežné správy o implementovaní PHRSR predkladané Obecnému zastupiteľstvu obce Lokca. Výsledky hodnotenia sú podkladom pre rozhodnutia OcÚ a Obecné zastupiteľstvo obce Lokca pri riadení realizácie PHRSR s účelom dosiahnuť žiaduci pokrok smerom k naplneniu hlavných ekonomických, sociálnych a environmentálnych cieľov.

Následné hodnotenie

Následné hodnotenie skúma rozsah, v akom sa využili zdroje, účinnosť a efektívnosť programovania a sociálno-ekonomický vplyv. Následné hodnotenie určí faktory, ktoré prispeli k úspechu alebo neúspechu vykonávania PHRSR a určí osvedčené postupy. Výstupom následného hodnotenia je Záverečná správa o hodnotení PHRSR obce Lokca. Hodnotiace obdobie pri následnom hodnotení predstavuje obdobie celej realizácie PHRSR (tzv. programové obdobie. Programové obdobie začína dňom schválenia Programu príslušným monitorovacím výborom a končí 31.12.2034. Vypracovanie Záverečnej správy zabezpečí OcÚ Lokca , ktorý ju do 6 mesiacov od ukončenia programového obdobia predkladá obecnému zastupiteľstvu.



Formulár č. R 5 - Plán hodnotenia a monitorovania

Plán priebežných hodnotení PHRSR na programové obdobie 2025 - 2034		
Typ hodnotenia	Vykonat' prvýkrát	Dôvod vykonania/ periodicita
Strategické hodnotenie	v roku 2029	podľa rozhodnutia obce/koordinátora PHRSR a vzniknutej spoločenskej potreby.
Operatívne hodnotenie		
Tematické hodnotenie časti PHRSR	v roku 2024, 2026, 2028, 2031	téma hodnotenia identifikovaná ako riziková časť vo výročnej monitorovacej správe za predchádzajúci kalendárny rok
Ad hoc mimoriadne hodnotenie	podľa potreby	pri značnom odklone od stanovených cieľov a doľahnutých hodnôt ukazovateľov pri návrhu na revíziu PHRSR
Ad hoc hodnotenie celého PHRSR alebo jeho časti	na konci programovacieho obdobia	na základe rozhodnutia starostu/primátora, kontrolného orgánu obce/mesta, podnetu poslancov; na základe protokolu NKÚ SR, správy auditu ...

Zdroj: Príloha k metodike PHRSR, 2014, s.25.

7.2 KOMUNIKAČNÝ PLÁN

Obec bude priebežne informovať o realizácii PHRSR prostredníctvom verejných zasadnutí OZ, ako aj prostredníctvom vlastnej www stránky. Na stránke sa budú priebežne publikovať schválené monitorovacie správy, ktoré boli schválené obecným zastupiteľstvom. V prípravnej fáze monitorovacej správy budú môcť zúčastnené strany pripomienkovať predkladaný materiál. Zodpovedný za pravidelné informovanie bude OcÚ Lokca .

Formulár č. R 1 - Komunikačný plán pre fázu realizácie PHRSR

P. č.	Časový rámec	Miesto konania	Cieľová skupina	Forma	Téma, ciele	Vstupné údaje	Výstupy
1.	01/2026	OcÚ	poslanci, obyvatelia, neziskové a podnikateľské subjekty	verejné prerokovanie	Prepojenie PHRSR a rozpočtovania, hodnotenie plnenia za predchádzajúci rok	Hodnotiaca a monitorovacia správa plnenia PHRSR, rozpočet na príslušný rok, Výročná správa obce, Záverečný účet	Monitorovacia správa, Uznesenie OZ
2.	01/2027	OcÚ	poslanci, obyvatelia, neziskové a podnikateľské subjekty	verejné prerokovanie	Prepojenie PHRSR a rozpočtovania, hodnotenie plnenia za predchádzajúci rok	Hodnotiaca a monitorovacia správa plnenia PHRSR, rozpočet na príslušný rok, Výročná správa obce, Záverečný účet	Monitorovacia správa, Uznesenie OZ
3.	01/2028	OcÚ	poslanci, obyvatelia, neziskové a podnikateľské subjekty	verejné prerokovanie	Prepojenie PHRSR a rozpočtovania, hodnotenie plnenia za predchádzajúci rok	Hodnotiaca a monitorovacia správa plnenia PHRSR, rozpočet na príslušný rok, Výročná správa obce, Záverečný účet	Monitorovacia správa, Uznesenie OZ
4.	01/2029	OcÚ	poslanci, obyvatelia, neziskové a podnikateľské subjekty	verejné prerokovanie	Prepojenie PHRSR a rozpočtovania, hodnotenie plnenia za predchádzajúci rok	Hodnotiaca a monitorovacia správa plnenia PHRSR, rozpočet na príslušný rok, Výročná správa obce, Záverečný účet	Monitorovacia správa, Uznesenie OZ
5.	01/2030	OcÚ	poslanci, obyvatelia, neziskové a podnikateľské subjekty	verejné prerokovanie	Prepojenie PHRSR a rozpočtovania, hodnotenie plnenia za predchádzajúci rok	Hodnotiaca a monitorovacia správa plnenia PHRSR, rozpočet na príslušný rok, Výročná správa obce, Záverečný účet	Monitorovacia správa, Uznesenie OZ
6.	01/2031	OcÚ	poslanci, obyvatelia, neziskové a podnikateľské subjekty	verejné prerokovanie	Prepojenie PHRSR a rozpočtovania, hodnotenie plnenia za predchádzajúci rok	Hodnotiaca a monitorovacia správa plnenia PHRSR, rozpočet na príslušný rok, Výročná správa obce, Záverečný účet	Monitorovacia správa, Uznesenie OZ
7.	01/2032	OcÚ	poslanci, obyvatelia, neziskové a podnikateľské subjekty	verejné prerokovanie	Prepojenie PHRSR a rozpočtovania, hodnotenie plnenia za predchádzajúci rok	Hodnotiaca a monitorovacia správa plnenia PHRSR, rozpočet na príslušný rok, Výročná správa obce, Záverečný účet	Monitorovacia správa, Uznesenie OZ



8.	01/2033	OcÚ	poslanci, obyvatelia, neziskové a podnikateľské subjekty	verejné prerokovanie	Prepojenie PHRSR a rozpočtovania, hodnotenie plnenia za predchádzajúci rok	Hodnotiaca a monitorovacia správa plnenia PHRSR, rozpočet na príslušný rok, Výročná správa obce, Záverečný účet	Monitorovacia správa, Uznesenie OZ
9.	01/2034	OcÚ	poslanci, obyvatelia, neziskové a podnikateľské subjekty	verejné prerokovanie	Prepojenie PHRSR a rozpočtovania, hodnotenie plnenia za predchádzajúci rok	Hodnotiaca a monitorovacia správa plnenia PHRSR, rozpočet na príslušný rok, Výročná správa obce, Záverečný účet	Monitorovacia správa, Uznesenie OZ, Záverečná hodnotiaca správa

Zdroj: Príloha k metodike PHRSR, 2014, s.25.

8 AKČNÝ PLÁN

Akčný plán je konkrétny a záväzný harmonogram činností súvisiacich s rozvojom obce v jednotlivých oblastiach sociálno-ekonomického rozvoja, vychádza zo stratégie, je jej logickou súčasťou a realizuje sa prostredníctvom konkrétnych nosných a podporných projektov. Akčný plán obsahuje záväzky týkajúce sa plnenia jednotlivých úloh ako aj zoznam inštitúcií zodpovedných za ich plnenie, predpokladané zdroje financovania, predpokladané objemy rozpočtov, dopad na rozpočet relevantného subjektu, ako aj stav momentálnej pripravenosti projektov. Súčasťou akčného plánu je predpokladaný časový harmonogram. Predpokladané rozpočty v pláne sú uvedené v **tis. €**.

8.1 PROGRAM 1. HOSPODÁRSTVO A VEDECKO-TECHNICKÝ ROZVOJ

Strategický zámer						
Zlepšiť podmienky pre rozvoj podnikateľských aktivít, s dôrazom na zvýšenie úrovne zamestnanosti a úrovne a kvality služieb pre obyvateľov obce. V oblasti priemyslu je potrebné okrem zachovania stabilných prvkov výroby všetkými možnými opatreniami podporovať vytváranie nových pracovných príležitostí.						
Podprogram 1.1. Podpora malého a stredného podnikania zo strany obce.						
Cieľ 1.1	Finančne, legislatívne a technicky podporovať malé a stredné podnikanie zo strany obce.					
Opatrenie 1.1.1	Zakladanie a revitalizácia malých a stredných podnikov s majetkovou účasťou obce.					
		Predpokladaný rozpočet	Zdroje financovania	Realizácia	Dopad na rozpočet	Oprávnení žiadatelia
Aktivity	Tvorba podmienok.	podľa potreby	rozpočet obce, podnikateľské subjekty	súkromný sektor	stredný	podnikateľské subjekty, obec
Opatrenie 1.1.2	Podpora rozvoja obchodných a komerčných služieb v obci.					
		Predpokladaný rozpočet	Zdroje financovania	Realizácia	Dopad na rozpočet	Oprávnení žiadatelia
Aktivity	Podpora rozvoja maloobchodných prevádzok - osobné služby, servisné služby.	podľa potreby	podnikateľské subjekty, úvery,	súkromný sektor	žiadny	podnikateľské subjekty
	Podpora rozvoja maloobchodných prevádzok - domáce potreby, ovocie - zelenina.	podľa potreby	podnikateľské subjekty, úvery,	súkromný sektor	žiadny	podnikateľské subjekty
	Podpora zriadenia maloobchodných predajní potravinárskeho tovaru.	podľa potreby	podnikateľské subjekty, úvery,	súkromný sektor	žiadny	podnikateľské subjekty
	Realizácia polyfunkčných domov popri ceste I/78.	podľa potreby	podnikateľské subjekty, úvery,	súkromný sektor	žiadny	podnikateľské subjekty
	Výstavba polyfunkčných domov s predajňami - centrum obce.	podľa potreby	podnikateľské subjekty, úvery,	súkromný sektor	žiadny	podnikateľské subjekty
	Osadenie bankomatu v priestore obecného úradu.	podľa potreby	podnikateľské subjekty, úvery,	súkromný sektor	žiadny	podnikateľské subjekty
Podprogram 1.2. Podpora tradičných odvetví priemyslu, hospodárstva a poľnohospodárstva.						
Cieľ 1.2	Zabezpečiť rozvoj tradičných odvetví v obci.					
Opatrenie 1.2.1	Podpora tradičných odvetví.					
		Predpokladaný rozpočet	Zdroje financovania	Realizácia	Dopad na rozpočet	Oprávnení žiadatelia
Aktivity	Vypracovanie technickej dokumentácie.	250	podnikateľské subjekty, úvery, iné grantové schémy	súkromný sektor	žiadny	podnikateľské subjekty
	Využitie existujúcej infraštruktúry na rozvoj výrobných prevádzok, remeselná výroba, atď..	1500	podnikateľské subjekty, úvery, iné grantové schémy	súkromný sektor	žiadny	podnikateľské subjekty
	Revitalizácia objektov poľnohospodárskej	1500	podnikateľské subjekty, úvery, iné	súkromný	žiadny	podnikateľské



	výroby.		grantové schémy	sektor		subjekty
	Podpora rozvoja ekologickej výroby.	1000	podnikateľské subjekty, úvery, iné grantové schémy	súkromný sektor	žiadny	podnikateľské subjekty
	Zabezpečiť finalizáciu poľnohospodárskej produkcie – využiť objekty v areály PD.	1000	podnikateľské subjekty, úvery, iné grantové schémy	súkromný sektor	žiadny	podnikateľské subjekty
	Modernizácia technologického vybavenia PD.	500	podnikateľské subjekty, úvery, iné grantové schémy	súkromný sektor	žiadny	podnikateľské subjekty
	Založenie špeciálnej poľnohospodárskej výroby a distribúcie produkcie.	500	podnikateľské subjekty, úvery, iné grantové schémy	súkromný sektor	žiadny	podnikateľské subjekty

Podprogram 1.3. Podpora inovačných aktivít v podnikoch.						
Cieľ 1.3	Vytvorenie podmienok na rozvoj inovačných aktivít v súkromných podnikoch.					
Opatrenie 1.3.1	Zavádzanie nových technológií do súčasných výrobných prevádzok.					
		Predpokladaný rozpočet	Zdroje financovania	Realizácia	Dopad na rozpočet	Oprávnení žiadatelia
Aktivity	Modernizácia technológie v podnikoch výroby.	1000	podnikateľské subjekty, úvery, iné grantové schémy, ŠF EÚ	súkromný sektor	žiadny	podnikateľské subjekty
	Zriadenie Centra pre podnikateľov v nevyužitých priestoroch areálu SEZ (bez zmeny účelu využitia).	1500	podnikateľské subjekty, úvery, iné grantové schémy, ŠF EÚ	súkromný sektor	žiadny	podnikateľské subjekty

Podprogram 1.4. Energetická efektívnosť a progresívne technológie vo výrobe.						
Cieľ 1.4	Zvýšenie energetickej efektívnosti na strane výroby aj spotreby a zavádzanie progresívnych technológií v energetike.					
Opatrenie 1.4.1	Podpora výstavby zariadení na využívanie obnoviteľných zdrojov energie.					
		Predpokladaný rozpočet	Zdroje financovania	Realizácia	Dopad na rozpočet	Oprávnení žiadatelia
Aktivity	Spracovanie technickej dokumentácie.	5	rozpočet obce, ŠF EÚ, podnikateľské subjekty, úvery, iné grantové schémy	verejný sektor	nízky	obec Lokca
	Osadenie fotovoltaických panelov na verejné budovy.	200	rozpočet obce, ŠF EÚ, podnikateľské subjekty, úvery, iné grantové schémy	verejný sektor	vysoký	obec Lokca
	Obstaranie fotovoltaiky na budovu ZŠ a školskú telocvičňu.	100	rozpočet obce, ŠF EÚ, podnikateľské subjekty, úvery, iné grantové schémy	verejný sektor	vysoký	obec Lokca
	Obstaranie fotovoltaiky na budovu OcÚ.	70	rozpočet obce, ŠF EÚ, podnikateľské subjekty, úvery, iné grantové schémy	verejný sektor	vysoký	obec Lokca

	2025	2026	2027	2028	2029	2030	2031	2032	2033	2034
Podprogram 1.1. Podpora malého a stredného podnikania zo strany obce.										
Cieľ 1.1										
Opatrenie 1.1.1										
Opatrenie 1.1.2										
Podprogram 1.2. Podpora tradičných odvetví priemyslu, lesného hospodárstva a poľnohospodárstva..										
Cieľ 1.2										
Opatrenie 1.2.1										
Podprogram 1.3. Podpora inovačných aktivít v podnikoch.										
Cieľ 1.3										
Opatrenie 1.3.1										
Podprogram 1.4. Energetická efektívnosť a progresívne technológie vo výrobe.										
Cieľ 1.4										
Opatrenie 1.4.1										

8.2 PROGRAM 2. DOPRAVA A KOMUNIKÁCIE

Strategický zámer
Podpora investičných aktivít so zameraním na modernizáciu a budovanie regionálnych komunikácií (ciest I./III. triedy) zaisťujúcich dopravnú obsluhu obce Lokca . Zámerom je zabezpečiť také prepojenie osídlenia, ktoré umožní efektívny pohyb ľudí a tovaru, modernizáciu dopravných



subsystémov zabezpečujúcich bezpečné a hygienicky vyhovujúce dopravné trasy. Cieľom investícií do tohto typu dopravnej infraštruktúry je odstránenie identifikovaných nedostatkov v cestnej sieti s ohľadom environmentálny a bezpečnostný aspekt.						
Podprogram 2.1. Komunikácie						
Cieľ 2.1	Zabezpečiť výstavbu a rekonštrukciu miestnych a štátnych komunikácií.					
Opatrenie 2.1.1	Výstavba a rekonštrukcia miestnych komunikácií v obci.					
		Predpokladaný rozpočet	Zdroje financovania	Realizácia	Dopad na rozpočet	Oprávnení žiadatelia
Aktivity	Vypracovanie technickej dokumentácie.	10	rozpočet obce, ŠF EÚ	verejný sektor	stredný	obec Lokca
	Rekonštrukcia miestnej komunikácie - ul Južná.	50	rozpočet obce, ŠF EÚ	verejný sektor	vysoký	obec Lokca
	Výstavba miestnej komunikácie - ul. Školská.	150	rozpočet obce, ŠF EÚ	verejný sektor	stredný	obec Lokca
	Výstavba miestnej komunikácie - ul. ul. Limbová.	100	rozpočet obce, ŠF EÚ	verejný sektor	stredný	obec Lokca
	Výstavba miestnej komunikácie - ul. Záhumnica.	100	rozpočet obce, ŠF EÚ	verejný sektor	vysoký	obec Lokca
	Výstavba miestnej komunikácie - ul. Severná.	100	rozpočet obce, ŠF EÚ	verejný sektor	vysoký	obec Lokca
Opatrenie 2.1.2	Výstavba a rekonštrukcia štátnych komunikácií v obci.					
		Predpokladaný rozpočet	Zdroje financovania	Realizácia	Dopad na rozpočet	Oprávnení žiadatelia
Aktivity	Stavebná úprava cesty I/78.	podľa potreby	VÚC ŽISK, ŠF EÚ	verejný sektor	žiadny	VÚC ŽISK,
	Stavebná úprava cesty II/520 Or. Lesná – Lokca v kategórii C9,5/60.	podľa potreby	VÚC ŽISK, ŠF EÚ	verejný sektor	žiadny	VÚC ŽISK,
Opatrenie 2.1.3	Výstavba cyklotrás na prepojenie sídiel regiónu.					
		Predpokladaný rozpočet	Zdroje financovania	Realizácia	Dopad na rozpočet	Oprávnení žiadatelia
Aktivity	Vypracovanie technickej dokumentácie.	20	rozpočet obce, ŠF EÚ, úvery, iné grantové schémy	verejný sektor	stredný	obec Lokca
	Výstavba cyklotrasy prepájajúcej obec s obcou Babín východnou stranou (poľnohospodárska krajina).	150	rozpočet obce, ŠF EÚ, úvery, iné grantové schémy	verejný sektor	vysoký	obec Lokca
	Výstavba cyklotrasy prepájajúcej obec s obcou Vasiľov – južnou stranou (okrajom lesa).	150	rozpočet obce, ŠF EÚ, úvery, iné grantové schémy	verejný sektor	vysoký	obec Lokca
	Výstavba cyklistického prepojenia na Ťapešovo a Vavrečku (poľnohospodárska krajina).	150	rozpočet obce, ŠF EÚ, úvery, iné grantové schémy	verejný sektor	vysoký	obec Lokca
Opatrenie 2.1.4	Dostavba parkovísk pre potreby občianskej infraštruktúry.					
		Predpokladaný rozpočet	Zdroje financovania	Realizácia	Dopad na rozpočet	Oprávnení žiadatelia
Aktivity	Vypracovanie technickej dokumentácie.	5	rozpočet obce, ŠF EÚ	verejný sektor	stredný	obec Lokca
	Dostavba parkoviska pred športovou infraštruktúrou.	50	rozpočet obce, ŠF EÚ	verejný sektor	vysoký	obec Lokca
	Rekonštrukcia a rozšírenie parkovacích plôch v priestore I/78.	50	rozpočet obce, ŠF EÚ	verejný sektor	vysoký	obec Lokca
	Výstavba parkoviska v lokalite Klinec (po dostavbe infraštruktúry CR).	30	rozpočet obce, ŠF EÚ	verejný sektor	vysoký	obec Lokca
	Výstavba parkoviska v lokalite „Kýčera – Poľany“ (po dostavbe infraštruktúry CR).	30	rozpočet obce, ŠF EÚ	verejný sektor	vysoký	obec Lokca
Opatrenie 2.1.5	Dostavba a rekonštrukcia chodníkov popri miestnych komunikáciách.					
		Predpokladaný rozpočet	Zdroje financovania	Realizácia	Dopad na rozpočet	Oprávnení žiadatelia
Aktivity	Vypracovanie technickej dokumentácie.	5	rozpočet obce, ŠF EÚ, úvery, iné grantové schémy	verejný sektor	stredný	obec Lokca
	Dostavba chodníka pre pre peších - cesta I/78.	150	rozpočet obce, ŠF EÚ, úvery, iné grantové schémy	verejný sektor	vysoký	obec Lokca
Opatrenie 2.1.6	Rekonštrukcia/výstavba mostov a lávok.					
		Predpokladaný rozpočet	Zdroje financovania	Realizácia	Dopad na rozpočet	Oprávnení žiadatelia
Aktivity	Vypracovanie technickej dokumentácie.	podľa potreby	VÚC ŽISK, ŠF EÚ	verejný sektor	žiadny	VÚC ŽISK,
	Rekonštrukcia premostenia na ceste I/78.	podľa potreby	VÚC ŽISK, ŠF EÚ	verejný sektor	žiadny	VÚC ŽISK,
	Rekonštrukcia premostenia na ceste II/520.	podľa potreby	VÚC ŽISK, ŠF EÚ	verejný sektor	žiadny	VÚC ŽISK,
Opatrenie	Úprava dopravnej infraštruktúry.					



2.1.7						
		Predpokladaný rozpočet	Zdroje financovania	Realizácia	Dopad na rozpočet	Oprávnení žiadateľa
Aktivity	Osadenie spomaľovačov.	podľa potreby	rozpočet obce, ŠF EÚ	verejný sektor	nízky	obec Lokca
	Obstaranie techniky na realizáciu letnej a zimnej údržby.	200	rozpočet obce, ŠF EÚ	verejný sektor	nízky	obec Lokca

Podprogram 2.2. Doprava						
Cieľ 2.2	Zabezpečenie dopravného spojenia hromadnou autobusovou dopravou, prípadne železničnou dopravou.					
Opatrenie 2.2.1	Riešenie zastávok SAD ako prvkov drobnej architektúry (prístrešky, lavičky, sedenia, informačné tabule, smetné koše, zeleň,...).					
		Predpokladaný rozpočet	Zdroje financovania	Realizácia	Dopad na rozpočet	Oprávnení žiadateľa
Aktivity	Vypracovanie technickej dokumentácie.	podľa potreby	rozpočet obce, ŠF EÚ	verejný sektor	nízky	obec Lokca
	Rekonštrukcia a dostavba autobusovej stanice na ceste I/78.	500	rozpočet obce, ŠF EÚ	verejný sektor	nízky	obec Lokca

	2025	2026	2027	2028	2029	2030	2031	2032	2033	2034
Podprogram 2.1. Komunikácie										
Cieľ 2.1										
Opatrenie 2.1.1										
Opatrenie 2.1.2										
Opatrenie 2.1.3										
Opatrenie 2.1.4										
Opatrenie 2.1.5										
Opatrenie 2.1.6										
Opatrenie 2.1.7										
Podprogram 2.2. Doprava										
Cieľ 2.2										
Opatrenie 2.2.1										

8.3 PROGRAM 3. TECHNICKÁ INFRAŠTRUKTÚRA

Strategický zámer						
Rozvoj komplexnej infraštruktúry podporujúcej rozvoj obce a zohľadňujúcej rast kvality života obyvateľov obce a životného prostredia. Rozvoj infraštruktúry bude smerovať hlavne k jej rozšíreniu na potenciálne priemyselné zóny v obci, IBV, ako aj na rekonštrukciu súčasnej infraštruktúry - vodovodnej, elektrickej, komunikačnej.						
Cieľ 3	Zabezpečiť rozvoj a rekonštrukciu technickej infraštruktúry v obci.					
Opatrenie 3.1	Výstavba inžinierskych sietí v nových lokalitách IBV.					
		Predpokladaný rozpočet	Zdroje financovania	Realizácia	Dopad na rozpočet	Oprávnení žiadateľa
Aktivity	Vypracovanie technickej dokumentácie.	podľa potreby	rozpočet obce, ŠF EÚ	verejný sektor	vysoký	obec Lokca
	Príprava lokalít na výstavbu IBV	podľa potreby	rozpočet obce, ŠF EÚ	verejný sektor	vysoký	obec Lokca
	Príprava lokalít na výstavbu IBV	podľa potreby	rozpočet obce, ŠF EÚ	verejný sektor	vysoký	obec Lokca
Opatrenie 3.2	Rozšírenie verejného osvetlenia.					
		Predpokladaný rozpočet	Zdroje financovania	Realizácia	Dopad na rozpočet	Oprávnení žiadateľa
Aktivity	Vypracovanie technickej dokumentácie a príprava projektového spisu.	podľa potreby	rozpočet obce, ŠF EÚ	verejný sektor	nízky	obec Lokca
	Výstavba verejného osvetlenia na ul. Limbová.	30	rozpočet obce, ŠF EÚ	verejný sektor	stredný	obec Lokca
	Výstavba verejného osvetlenia na ul. Smreková.	30	rozpočet obce, ŠF EÚ	verejný sektor	vysoký	obec Lokca
	Výstavba verejného osvetlenia na ul. Pustína.	30	rozpočet obce, ŠF EÚ	verejný sektor	nízky	obec Lokca
	Výstavba verejného osvetlenia na ul. Východná.	30	rozpočet obce, ŠF EÚ	verejný sektor	nízky	obec Lokca
Opatrenie 3.3	Revitalizácia pietnych miest v obci.					



		Predpokladaný rozpočet	Zdroje financovania	Realizácia	Dopad na rozpočet	Oprávnení žiadatelia
Aktivity	Spracovanie technickej dokumentácie.	5	rozpočet obce, ŠF EÚ	verejný sektor	stredný	obec Lokca
	Revitalizácia areálu obecného cintorína.	80	rozpočet obce, ŠF EÚ	verejný sektor	vysoký	obec Lokca
	Osadenie lavičiek a revitalizácia zelene obecného cintorína.	5	rozpočet obce, ŠF EÚ	verejný sektor	vysoký	obec Lokca
	Výstavba kolumbária na cintoríne.	50	rozpočet obce, ŠF EÚ	verejný sektor	stredný	obec Lokca
	Rekonštrukcia domu smútku.	80	rozpočet obce, ŠF EÚ	verejný sektor	vysoký	obec Lokca
Opatrenie 3.4	Zásobovanie pitnou vodou.					
		Predpokladaný rozpočet	Zdroje financovania	Realizácia	Dopad na rozpočet	Oprávnení žiadatelia
Aktivity	Spracovanie technickej dokumentácie.	20	SVS, a.s., rozpočet obce, ŠF EÚ,	verejný sektor	stredný	SVS, a.s., obec Lokca
	Výstavba vodovodnej siete v lokalite Grúnik.	350	SVS, a.s., rozpočet obce, ŠF EÚ,	verejný sektor	vysoký	SVS, a.s., obec Lokca
	Výstavba vodovodnej siete na ul. Limbová - 2. etapa.	200	SVS, a.s., rozpočet obce, ŠF EÚ,	verejný sektor	vysoký	SVS, a.s., obec Lokca
Opatrenie 3.5	Zvýšenie kapacity elektrickej a plynovej rozvodnej siete.					
		Predpokladaný rozpočet	Zdroje financovania	Realizácia	Dopad na rozpočet	Oprávnení žiadatelia
Aktivity	Vybudovanie nových transformátorových staníc (TS) - TS 13 - Pčelovo - RP 23.	podľa potreby	rozpočet SSE, a.s., ŠF EÚ	verejný sektor / súkromný sektor	žiadny	SSE, a.s.,
	Rekonštrukcia elektrických rozvodov NN – zemné vedenie.	podľa potreby	rozpočet SSE, a.s., ŠF EÚ	verejný sektor / súkromný sektor	žiadny	SSE, a.s.,
	Vybudovať VTL plynovod DN 200 PN 40 MPa Vavrečka – Lokca - Krušetnica	podľa potreby	Rozpočet SPP, a.s., ŠF EÚ	verejný sektor / súkromný sektor	žiadny	SPP, a.s.,
	Vybudovať VTL plynovú prípojku DN 80 PN 40 MPa pre RS Lokca dl. cca.300 m	podľa potreby	Rozpočet SPP, a.s., ŠF EÚ	verejný sektor / súkromný sektor	žiadny	SPP, a.s.,
	Vybudovať spoločnú regulačnú stanicu RS 3100/2/1 – VTL/STL Lokca v KU Lokca	podľa potreby	Rozpočet SPP, a.s., ŠF EÚ	verejný sektor / súkromný sektor	žiadny	SPP, a.s.,
	Vybudovať spoločný prepojovací STL plynovod PE 100, SDR 17,6 D 160 PN 400 kPa cez obec Lokca v dĺžke 1250 m	podľa potreby	Rozpočet SPP, a.s., ŠF EÚ	verejný sektor / súkromný sektor	žiadny	SPP, a.s.,
Opatrenie 3.6	Zníženie energetickej náročnosti budov.					
		Predpokladaný rozpočet	Zdroje financovania	Realizácia	Dopad na rozpočet	Oprávnení žiadatelia
Aktivity	Zateplenie verejných budov a budov vo vlastníctve obce.	1500	rozpočet obce, ŠF EÚ,	verejný sektor	vysoký	obec Lokca

	2025	2026	2027	2028	2029	2030	2031	2032	2033	2034
Cieľ 3										
Opatrenie 3.1										
Opatrenie 3.2										
Opatrenie 3.3										
Opatrenie 3.4										
Opatrenie 3.5										
Opatrenie 3.6										

8.4 PROGRAM 4. ODPADOVÉ HOSPODÁRSTVO

Strategický zámer						
Vytvorenie efektívneho a spoľahlivého systému odvádzania a zneškodňovania odpadov produkovaných subjektmi. Zabezpečiť výstavbu/dostavu splaškovej a dažďovej kanalizačnej siete. Vytvoriť podmienky na odvoz a likvidáciu TKO a nebezpečného odpadu, vytvorenie podmienok na efektívnu separáciu odpadu v obci.						
Cieľ 4						
Nakladanie s komunálnym a drobným stavebným odpadom						
Opatrenie 4.1	V súlade s prijatými koncepciami zabezpečiť permanentné znižovanie podielu skladovanej časti odpadov, k čomu organizovať mobilné zbery textílií, kovového odpadu, viacvrstvových obalov nebezpečných odpadov.					
	Predpokladaný	Zdroje	Realizácia	Dopad na	Oprávnení	



		rozpočet	financovania		rozpočet	žiadatelia
Aktivity	Zvýšiť enviromentálne povedomie ľudí.	podľa potreby	rozpočet obce	verejný a súkromný sektor	nízky	obec Lokca
	Rozšírenie kontajnerov pre jednotlivé komodity	podľa potreby	rozpočet obce	verejný a súkromný sektor	stredný	obec Lokca
	Pokračovať v zbere nebezpečných odpadov.	podľa potreby	rozpočet obce	verejný a súkromný sektor	nízky	obec Lokca
Opatrenie 4.2	Zabezpečiť separáciu komunálneho odpadu v obci.					
		Predpokladaný rozpočet	Zdroje financovania	Realizácia	Dopad na rozpočet	Oprávnení žiadatelia
Aktivity	Ekonomicky motivovať obyvateľstvo.	podľa potreby	rozpočet obce	verejný a súkromný sektor	nízky	obec Lokca
	Výstavba kontajnerových stojísk.	podľa potreby	rozpočet obce, MŽP SR, ŠF EÚ	verejný a súkromný sektor	nízky	obec Lokca
	Doplnenie zberných nádob na kuchynský odpad.	podľa potreby	rozpočet obce, MŽP SR	verejný a súkromný sektor	nízky	obec Lokca
Opatrenie 4.3	Rekultivácia čiernych skládok.					
		Predpokladaný rozpočet	Zdroje financovania	Realizácia	Dopad na rozpočet	Oprávnení žiadatelia
Aktivity	Odstránenie a revitalizácia čiernej skládky.	5	rozpočet obce, MŽP SR	verejný a súkromný sektor	nízky	obec Lokca
Opatrenie 4.4	Zberný dvor a obecné kompostovisko.					
		Predpokladaný rozpočet	Zdroje financovania	Realizácia	Dopad na rozpočet	Oprávnení žiadatelia
Aktivity	Vypracovanie technickej dokumentácie.	10	rozpočet obce, ŠF EÚ	verejný sektor	stredný	obec Lokca
	Výstavba obecného kompostoviska.	750	rozpočet obce, ŠF EÚ	verejný sektor	vysoký	obec Lokca
	Obstaranie mechanizácie pre obecné kompostovisko.	500	rozpočet obce, ŠF EÚ	verejný sektor	vysoký	obec Lokca
	Výstavba zberného dvora pre separovaný zber.	750	rozpočet obce, ŠF EÚ	verejný sektor	vysoký	obec Lokca
	Obstaranie mechanizácie pre zberný dvor.	500	rozpočet obce, ŠF EÚ	verejný sektor	vysoký	obec Lokca
Opatrenie 4.5	Výstavba zariadení na odvádzanie odpadových vôd.					
		Predpokladaný rozpočet	Zdroje financovania	Realizácia	Dopad na rozpočet	Oprávnení žiadatelia
Aktivity	Výstavba splaškovej kanalizačnej siete na ul. Limbová.	200	OVS, a.s., rozpočet obce, ŠF EÚ,	verejný sektor	vysoký	OVS, a.s., obec Lokca
	Výstavba splaškovej kanalizačnej siete na ul. Javorová.	200	OVS, a.s., rozpočet obce, ŠF EÚ,	verejný sektor	vysoký	OVS, a.s., obec Lokca
	Výstavba splaškovej kanalizačnej siete v lokalite Grúnik.	300	OVS, a.s., rozpočet obce, ŠF EÚ,	verejný sektor	vysoký	OVS, a.s., obec Lokca
Opatrenie 4.6	Výstavba dažďovej kanalizačnej siete.					
		Predpokladaný rozpočet	Zdroje financovania	Realizácia	Dopad na rozpočet	Oprávnení žiadatelia
Aktivity	Vypracovanie technickej dokumentácie.	50	rozpočet obce, ŠF EÚ,	verejný sektor	stredný	obec Lokca
	Revitalizácia odvodňovacích kanálov na zber povrchovej vody.	1000	rozpočet obce, ŠF EÚ,	verejný sektor	vysoký	obec Lokca

	2025	2026	2027	2028	2029	2030	2031	2032	2033	2034
Cieľ 4										
Opatrenie 4.1										
Opatrenie 4.2										
Opatrenie 4.3										
Opatrenie 4.4										
Opatrenie 4.5										



Opatrenie 4.6							
---------------	--	--	--	--	--	--	--

8.5 PROGRAM 5. ŽIVOTNÉ PROSTREDIE

Strategický záměr						
Strategickým záměrom obce je nielen zachovanie existujúceho dobrého stavu životného prostredia a zvyšovania jeho kvality, ale aj eliminácia slabých stránok, neustála osвета, výchova a informovanosť o stave životného prostredia.						
Podprogram 5.1. Informovanosť a poradenstvo						
Cieľ 5.1.	Zabezpečiť účinný systém informovanosti a poradenstva					
Opatrenie 5.1.1	Spracovať koncepciu zabezpečenia informovanosti, poradenstva a prevencie v oblasti ŽP. Trvale preferovať poradenstvo a prevenciu pred represiou.					
		Predpokladaný rozpočet	Zdroje financovania	Realizácia	Dopad na rozpočet	Oprávnení žiadatelia
Aktivity	Vypracovanie koncepcie pre ochranu životného prostredia v obci.	podľa potreby	rozpočet obce, MŽP SR	verejný sektor	nízky	obec Lokca
	Prezentácia a šírenie osvetly v oblasti životného prostredia.	podľa potreby	rozpočet obce	verejný sektor	nízky	obec Lokca
Podprogram 5.2. Ochrana a racionálne využívanie vôd, ochrana pred povodňami						
Cieľ 5.2	Zabezpečiť ochranu a racionálne využívanie vôd, ochranu pred povodňami.					
Opatrenie 5.2.1	Zabezpečiť dostatok kvalitnej pitnej vody, minimalizovať straty vo vodovodných sieťach.					
		Predpokladaný rozpočet	Zdroje financovania	Realizácia	Dopad na rozpočet	Oprávnení žiadatelia
Aktivity	Údržba a dostavba existujúcej vodovodnej siete.	podľa potreby	SVS, a.s., rozpočet obce, ŠF EÚ,	verejný sektor	vysoký	SVS, a.s., obec Lokca
Opatrenie 5.2.2	Revitalizácia protizáplavových opatrení.					
		Predpokladaný rozpočet	Zdroje financovania	Realizácia	Dopad na rozpočet	Oprávnení žiadatelia
Aktivity	Spracovanie technickej dokumentácie.	10	rozpočet obce, ŠF EÚ, podnikateľské subjekty, úvery, iné grantové schémy	verejný sektor	stredný	obec Lokca
	Revitalizácia protizáplavových opatrení.	1000	rozpočet obce, ŠF EÚ, podnikateľské subjekty, úvery, iné grantové schémy	verejný sektor	vysoký	obec Lokca
	Výsadba vodomilnej zelene v hydrických koridoroch.	5	rozpočet obce, ŠF EÚ, podnikateľské subjekty, úvery, iné grantové schémy	verejný sektor	nízky	obec Lokca
	Výsadba protierozívnej zelene na zadržanie vody v území a pod..	5	rozpočet obce, ŠF EÚ, podnikateľské subjekty, úvery, iné grantové schémy	verejný sektor	nízky	obec Lokca
	Revitalizácia protipovodňových opatrení.	500	rozpočet obce, ŠF EÚ, podnikateľské subjekty, úvery, iné grantové schémy	verejný sektor	vysoký	obec Lokca
	Budovať vodozádržné opatrenia mimo vodných tokov v k.ú. obce	500	rozpočet obce, ŠF EÚ, podnikateľské subjekty, úvery, iné grantové schémy	verejný sektor	vysoký	obec Lokca
Opatrenie 5.2.3	Revitalizácia koryt vodných tokov.					
		Predpokladaný rozpočet	Zdroje financovania	Realizácia	Dopad na rozpočet	Oprávnení žiadatelia
Aktivity	Vypracovanie technickej dokumentácie.	5	rozpočet obce, ŠF EÚ, MŽP SR, MPH SR, úvery, iné grantové schémy	verejný a súkromný sektor	stredný	obec Lokca
	Revitalizácia koryta Domášneho potoka v lokalite „Vyšný koniec“ v dĺžke cca. 500 m.	150	rozpočet obce, ŠF EÚ, MŽP SR, MPH SR, úvery, iné grantové schémy	verejný a súkromný sektor	vysoký	obec Lokca
	Revitalizácia koryta miestneho potoka Hruštínka.	150	rozpočet obce, ŠF EÚ, MŽP SR, MPH SR, úvery, iné grantové schémy	verejný a súkromný sektor	vysoký	obec Lokca
Podprogram 5.3. Ochrana ovzdušia						
Cieľ 5.3.	Zabezpečiť účinnú ochranu ovzdušia pred malými a strednými zdrojmi znečistenia nachádzajúcimi sa v katastrálnom území obce.					
Opatrenie 5.3.1	Zabezpečiť zníženie produkovaných emisií hlavným zdrojom znečistenia – domácnosti.					
		Predpokladaný rozpočet	Zdroje financovania	Stav pripravenosti	Dopad na rozpočet	Oprávnení žiadatelia



Aktivity	Obmedziť spaľovaniu fosílnych palív.	podľa potreby	rozpočet obce, ŠF EU, súkromné subjekty	verejný a súkromný sektor	nízky	obec, obyvatelia
	Prechod na alternatívne zdroje vykurovania.	podľa potreby	rozpočet obce, ŠF EU, súkromné subjekty	verejný a súkromný sektor	nízky	obec, obyvatelia

Podprogram 5.4. Ochrana a rozvoj ostatných zložiek životného prostredia						
Cieľ 5.4.	Realizácia účinných opatrení v oblasti ostatných zložiek životného prostredia.					
Opatrenie 5.4.1	Realizácia protierózných opatrení.					
		Predpokladaný rozpočet	Zdroje financovania	Realizácia	Dopad na rozpočet	Oprávnení žiadatelia
Aktivity	Spracovanie technickej dokumentácie.	1	rozpočet obce, ŠF EU	verejný sektor	nízky	obec Lokca
	Na rizikových lokalitách vysadiť pásy protieróznej krovinovej vegetácie.	20	rozpočet obce, ŠF EU	verejný sektor	vysoký	obec Lokca
Opatrenie 5.4.2	Výstavba a revitalizácia oddychových zón v obci.					
		Predpokladaný rozpočet	Zdroje financovania	Realizácia	Dopad na rozpočet	Oprávnení žiadatelia
Aktivity	Spracovanie technickej dokumentácie.	2	rozpočet obce, ŠF EU	verejný sektor	nízky	obec Lokca
	Výstavba oddychovej zóny – okolie Domáshneho potoka.	50	rozpočet obce, ŠF EU	verejný sektor	vysoký	obec Lokca
	Dostavba oddychovej zóny v centrálnej časti obce (okolie kostola a OcÚ).	50	rozpočet obce, ŠF EU	verejný sektor	vysoký	obec Lokca
	Výstavby oddychovej zóny v časti „Za Kýčerou“.	50	rozpočet obce, ŠF EU	verejný sektor	vysoký	obec Lokca

	2025	2026	2027	2028	2029	2030	2031	2032	2033	2034
Podprogram 5.1. Informovanosť a poradenstvo										
Cieľ 5.1.										
Opatrenie 5.1.1										
Podprogram 5.2. Ochrana a racionálne využívanie vôd, ochrana pred povodňami										
Cieľ 5.2										
Opatrenie 5.2.1										
Opatrenie 5.2.2										
Opatrenie 5.2.3										
Podprogram 5.3. Ochrana ovzdušia										
Cieľ 5.3.										
Opatrenie 5.3.1										
Podprogram 5.4. Ochrana a rozvoj ostatných zložiek životného prostredia										
Cieľ 5.4.										
Opatrenie 5.4.1										
Opatrenie 5.4.2										

8.6 PROGRAM 6. SOCIÁLNE SLUŽBY A ZDRAVOTNÍCTVO

Strategický zámer						
Neustále rozvíjať širokú paletu sociálnych a zdravotných služieb poskytovaných v obci. Dbáť o ich dostupnosť, kvalitu a vzájomnú vyváženosť za účelom dosiahnutia dôstojných podmienok života všetkých kategórií obyvateľov obce.						
Podprogram 6.1. Sociálne služby						
Cieľ 6.1	Doplniť chýbajúcu infraštruktúru sociálnych zariadení v obci a zvýšiť ich kvalitu.					
Opatrenie 6.1.1	Obyvatelia v dôchodkovom veku.					
		Predpokladaný rozpočet	Zdroje financovania	Realizácia	Dopad na rozpočet	Oprávnení žiadatelia
Aktivity	Poskytovanie služby SOS hodiniek.	5	rozpočet obce, ŠF EU, zdroje neziskových organizácií	verejný sektor	nízky	obec Lokca
	Poskytovanie služby rozvoju obedov obyvateľov v seniorskom veku.	Podľa potreby	rozpočet obce, ŠF EU, zdroje neziskových organizácií	verejný sektor	vysoký	obec Lokca
	Poskytovanie terénnej opatrovateľskej služby.	Podľa potreby	rozpočet obce, ŠF EU, zdroje neziskových organizácií	verejný sektor	vysoký	obec Lokca



	Zriadenie denného stacionáru pre dôchodcov v priestoroch.	150	rozpočet obce, ŠF EÚ, zdroje neziskových organizácií	verejný sektor	vysoký	obec Lokca
	Zabezpečenie priestorov pre zriadenie Domu dôchodcov/DSS - kapacita 25 osôb.	1500	rozpočet obce, ŠF EÚ, zdroje neziskových organizácií	verejný sektor	vysoký	obec Lokca
Opatrenie 6.1.2	Mladé rodiny s deťmi.					
		Predpokladaný rozpočet	Zdroje financovania	Realizácia	Dopad na rozpočet	Oprávnení žiadatelia
Aktivity	Podpora mladých rodín s deťmi.	250	rozpočet obce, ŠF EÚ, zdroje neziskových organizácií	verejný sektor	vysoký	obec Lokca
	Výstavba komunitného centra.	250	rozpočet obce, ŠF EÚ, zdroje neziskových organizácií	verejný sektor	vysoký	obec Lokca
	Výstavba zariadenia starostlivosti o deti do troch rokov veku dieťaťa.	350	rozpočet obce, ŠF EÚ, zdroje neziskových organizácií	verejný sektor	vysoký	obec Lokca

Podprogram 6.2. Zdravotnícke služby						
Cieľ 6.2.	Doplniť chýbajúcu infraštruktúru zdravotníckych zariadení v obci a zvýšiť ich kvalitu.					
Opatrenie 6.2.1	Podpora poradenskej činnosti.					
		Predpokladaný rozpočet	Zdroje financovania	Realizácia	Dopad na rozpočet	Oprávnení žiadatelia
Aktivity	Zabezpečenie personálnych kapacít.	podľa potreby	rozpočet obce	verejný sektor	nízky	obec Lokca
	Zabezpečenie priestorov.	podľa potreby	rozpočet obce	verejný sektor	nízky	obec Lokca
Opatrenie 6.2.2	Zabezpečiť dostupnosť zdravotnej starostlivosti pre deti a dospelých občanov.					
		Predpokladaný rozpočet	Zdroje financovania	Realizácia	Dopad na rozpočet	Oprávnení žiadatelia
Aktivity	Obnovenie služieb pohotovosti - priestorové zabezpečenie.	podľa potreby	rozpočet obce, ŠF EÚ	verejný sektor	vysoký	obec Lokca
	Rekonštrukcia budovy zdravotného strediska.	500	rozpočet obce, ŠF EÚ	verejný sektor	vysoký	obec Lokca

Podprogram 6.3. Služby zamestnanosti						
Cieľ 6.3	Zlepšenie zamestnanosti a sociálnej inklúzie rizikových skupín obyvateľov obce.					
Opatrenie 6.3.1	Realizácia vzdelávacích kurzov v oblasti malého podnikania.					
		Predpokladaný rozpočet	Zdroje financovania	Realizácia	Dopad na rozpočet	Oprávnení žiadatelia
Aktivity	Finančné a personálne zabezpečenie.	podľa potreby	-	verejný, tretí sektor	nízky	obec Lokca
Opatrenie 6.3.2	Podpora klientov formou individuálneho poradenstva, posudzovania individuálnych schopností a vypracovania individuálnych akčných plánov a rozvoj celoživotného poradenstva.					
		Predpokladaný rozpočet	Zdroje financovania	Realizácia	Dopad na rozpočet	Oprávnení žiadatelia
Aktivity	Zabezpečenie priestorov na uskutočňovanie poradenských služieb.	podľa potreby	rozpočet obce, ŠF EÚ	tretí sektor	nízky	obec, n.o.
	Personálne zabezpečenie poradenstva.	podľa potreby	rozpočet obce, ŠF EÚ	tretí sektor	nízky	obec, n.o.
Opatrenie 6.3.3	Podpora poradensko-vzdelávacích aktivít zameraných na získavanie sociálnych zručností pri hľadaní si zamestnania a komunikácie s potenciálnym zamestnávateľom pre znevýhodnených uchádzačov o zamestnanie.					
		Predpokladaný rozpočet	Zdroje financovania	Realizácia	Dopad na rozpočet	Oprávnení žiadatelia
Aktivity	Zabezpečenie priestorov na uskutočňovanie poradenských služieb.	podľa potreby	rozpočet obce, ŠF EÚ	tretí sektor	nízky	obec, n.o.
	Personálne zabezpečenie poradenstva.	podľa potreby	rozpočet obce, ŠF EÚ	tretí sektor	nízky	obec, n.o.

	2025	2026	2027	2028	2029	2030	2031	2032	2033	2034
Podprogram 6.1. Sociálne služby										
Cieľ 6.1										
Opatrenie 6.1.1										
Opatrenie 6.1.2										
Podprogram 6.2. Zdravotnícke služby										
Cieľ 6.2.										
Opatrenie 6.2.1										
Opatrenie 6.2.2										



Podprogram 6.3. Služby zamestnanosti									
Cieľ 6.3									
Opatrenie 6.3.1									
Opatrenie 6.3.2									
Opatrenie 6.3.3									

8.7 PROGRAM 7. VZDELÁVANIE A ŠPORT

Strategický zámier						
Zabezpečenie všestranného rozvoja detí a mládeže. Zlepšenie technického stavu a vybavenia materskej školy. V športe umožniť ponuku čo najširšej palety služieb, zabezpečiť čo najefektívnejšie a transparentné využitie verejných financií ku prospechu všetkých občanov obce. Podpora existujúcich športových podujatí, ako aj vytváranie vhodných podmienok pre rozvoj rôznych druhov športu nielen pre obyvateľov obce.						
Podprogram 7.1. Vzdelávanie						
Cieľ 7.1.	Zabezpečiť rozvoj a údržbu infraštruktúry vzdelávania a zabezpečenie podmienok pre efektívnu vzdelávaciu činnosť v obci.					
Opatrenie 7.1.1	Obnova a modernizácia zariadení predškolskej výchovy.					
		Predpokladaný rozpočet	Zdroje financovania	Realizácia	Dopad na rozpočet	Oprávnení žiadatelia
Aktivity	Vypracovanie technickej dokumentácie.	30	rozpočet obce, ŠF EÚ, MŠ SR	verejný sektor	vysoký	obec Lokca
	Dostavba kapacít materskej školy .	550	rozpočet obce, ŠF EÚ, MŠ SR	verejný sektor	vysoký	obec Lokca
	Debarierizácia materskej školy	50	rozpočet obce, ŠF EÚ, MŠ SR	verejný sektor	vysoký	obec Lokca
	Dostavba detského ihriska.	50	rozpočet obce, ŠF EÚ, MŠ SR	verejný sektor	vysoký	obec Lokca
Opatrenie 7.1.2	Obnova, rozšírenie a modernizácia zariadení povinnej školskej dochádzky.					
		Predpokladaný rozpočet	Zdroje financovania	Realizácia	Dopad na rozpočet	Oprávnení žiadatelia
Aktivity	Vypracovanie technickej dokumentácie.	20	rozpočet obce, ŠF EÚ, MŠ SR	verejný sektor	stredný	obec Lokca
	Modernizácia vybavenia ZŠ.	50	rozpočet obce, ŠF EÚ, MŠ SR	verejný sektor	vysoký	obec Lokca
	Revitalizácia areálu základnej školy (výstavba triedy v prírode, vyvýšených záhonov pre potreby pestovateľských prác, debarierizácia.	150	rozpočet obce, ŠF EÚ, MŠ SR	verejný sektor	vysoký	obec Lokca
	Dostavba hracích prvkov v areáli školskej záhrady.	50	rozpočet obce, ŠF EÚ, MŠ SR	verejný sektor	vysoký	obec Lokca
	Výstavba dopravného ihriska pri ZŠ.	50	rozpočet obce, ŠF EÚ, MŠ SR	verejný sektor	vysoký	obec Lokca
	Rekonštrukcia vykoruvacieho systému v ZŠ.	100	rozpočet obce, ŠF EÚ, MŠ SR	verejný sektor	vysoký	obec Lokca
	Obsaranie nového kotla.	50	rozpočet obce, ŠF EÚ, MŠ SR	verejný sektor	vysoký	obec Lokca
	Debarierizácia základnej školy	100	rozpočet obce, ŠF EÚ, MŠ SR	verejný sektor	vysoký	obec Lokca
Opatrenie 7.1.3	Podpora záujmovej činnosti.					
		Predpokladaný rozpočet	Zdroje financovania	Realizácia	Dopad na rozpočet	Oprávnení žiadatelia
Aktivity	Modernizácia vybavenia pre ŠKD.	podľa potreby	rozpočet obce, ŠF EÚ, MŠ SR	verejný sektor	nízky	obec Lokca
Opatrenie 7.1.4	Rekonštrukcia a modernizácia stravovacích zariadení vzdelávacích inštitúcií.					
		Predpokladaný rozpočet	Zdroje financovania	Realizácia	Dopad na rozpočet	Oprávnení žiadatelia
Aktivity	Spracovanie technickej dokumentácie.	10	rozpočet obce, ŠF EÚ, MŠ SR	verejný sektor	nízky	obec Lokca
	Rekonštrukcia jedálne MŠ a ZŠ.	250	rozpočet obce, ŠF EÚ, MŠ SR	verejný sektor	vysoký	obec Lokca
	Modernizácia vybavenia jedálne MŠ a ZŠ.	100	rozpočet obce, ŠF EÚ, MŠ SR	verejný sektor	vysoký	obec Lokca
	Výstavba plošiny pre zdravotne znevýhodnené deti.	30	rozpočet obce, ŠF EÚ, MŠ SR	verejný sektor	vysoký	obec Lokca
Opatrenie 7.1.5	Rekonštrukcia a dostavba školskej športovej infraštruktúry.					
		Predpokladaný rozpočet	Zdroje financovania	Realizácia	Dopad na rozpočet	Oprávnení žiadatelia
Aktivity	Rekonštrukcia budovy telocvične.	300	rozpočet obce, ŠF EÚ, MŠ SR	verejný sektor	stredný	obec Lokca



Podprogram 7.2. Šport						
Cieľ 7.2.	Zabezpečiť trvalé skvalitňovanie vyváženej ponuky výkonnostného a rekreačného športu.					
Opatrenie 7.2.1	Výstavba športovej infraštruktúry.					
		Predpokladaný rozpočet	Zdroje financovania	Realizácia	Dopad na rozpočet	Oprávnení žiadatelia
Aktivity	Spracovanie technickej dokumentácie.	20	rozpočet obce, MŠ SR	verejný sektor	stredný	obec Lokca
	Výstavba športovej infraštruktúry v časti „Kýčera – Poľany“.	350	rozpočet obce, MŠ SR	verejný sektor	vyšoký	obec Lokca
	Výstavba viacúčelového detského ihriska.	300	rozpočet obce, MŠ SR	verejný sektor	vyšoký	obec Lokca
	Výstavba športovo rekreačnej infraštruktúry v lokalite Klinec.	200	rozpočet obce, MŠ SR	verejný sektor	vyšoký	obec Lokca
	Výstavba multifunkčného športového areálu s príslušenstvom v blízkosti futbalového ihriska	350	rozpočet obce, MŠ SR	verejný sektor	vyšoký	obec Lokca
	Výstavba multifunkčného športového areálu s príslušenstvom v blízkosti futbalového ihriska.	350	rozpočet obce, MŠ SR	verejný sektor	vyšoký	obec Lokca
	Rekonštrukcia tribúny a šatní pre potreby futbalového ihriska.	500	rozpočet obce, MŠ SR	verejný sektor	vyšoký	obec Lokca
	Rekonštrukcia oplotenia futbalového ihriska.	150	rozpočet obce, MŠ SR	verejný sektor	vyšoký	obec Lokca
Opatrenie 7.2.2	Rozvoj mimoškolskej činnosti – športové kluby, turistika, kultúrne krúžky.					
		Predpokladaný rozpočet	Zdroje financovania	Realizácia	Dopad na rozpočet	Oprávnení žiadatelia
Aktivity	Zabezpečenie priestorového a materiálneho vybavenia.	podľa potreby	rozpočet obce, podnikateľské subjekty	verejný, tretí sektor	stredný	obec Lokca

	2025	2026	2027	2028	2029	2030	2031	2032	2033	2034
Podprogram 7.1. Vzdelávanie										
Cieľ 7.1.										
Opatrenie 7.1.1										
Opatrenie 7.1.2										
Opatrenie 7.1.3.										
Opatrenie 7.1.4										
Opatrenie 7.1.5										
Podprogram 7.2. Šport										
Cieľ 7.2.										
Opatrenie 7.2.1										
Opatrenie 7.2.2										

8.8 PROGRAM 8. KULTÚRA

Strategický zámer						
Trvalé pôsobenie na kultúrne povedomie obyvateľov širokou paletou kultúrnych aktivít organizovaných externými subjektami. Existencia dôstojných priestorov pre kultúrne aktivity je povinnosť obce. Priebežná a kreatívna propagácia podujatí má vplyv na imidž obce tým aj na cestovný ruch.						
Podprogram 8.1. Kultúrna infraštruktúra						
Cieľ 8.1	Zachovanie kultúrno-historického potenciálu obce a rozvoj kultúrnych, informačných a voľnočasových aktivít v nadväznosti na rozvoj cestovného ruchu na regionálnej a miestnej úrovni.					
Opatrenie 8.1.1	Výstavba a revitalizácia multifunkčného kultúrneho zariadenia.					
		Predpokladaný rozpočet	Zdroje financovania	Realizácia	Dopad na rozpočet	Oprávnení žiadatelia
Aktivity	Vypracovanie technickej dokumentácie.	20	rozpočet obce, ŠF EÚ	verejný sektor	stredný	obec Lokca
	Rekonštrukcia budovy domu kultúry.	350	rozpočet obce, ŠF EÚ	verejný sektor	vyšoký	obec Lokca
	Modernizácia interiérov domu kultúry – rekonštrukcia sociálnych zariadení.	100	rozpočet obce, ŠF EÚ	verejný sektor	vyšoký	obec Lokca
	Modernizácia vybavenia domu kultúry.	100	rozpočet obce, ŠF EÚ	verejný sektor	vyšoký	obec Lokca



	Rekonštrukcia obecnej knižnice a rozšírenie priestorov.	50	rozpočet obce, ŠF EÚ	verejný sektor	vysoký	obec Lokca
	Obstaranie technického vybavenia pre potreby knižnice.	20	rozpočet obce, ŠF EÚ	verejný sektor	vysoký	obec Lokca
	Zabezpečenie verejne prístupného internetu v obecnej knižnici.	1	rozpočet obce, ŠF EÚ	verejný sektor	vysoký	obec Lokca
Opatrenie 8.1.2	Rekonštrukcia kultúrnych pamiatok.					
		Predpokladaný rozpočet	Zdroje financovania	Realizácia	Dopad na rozpočet	Oprávnení žiadatelia
Aktivity	Rekonštrukcia pamiatok.	Podľa potreby	rozpočet obce, ŠF EÚ, MK SR	verejný sektor	vysoký	obec Lokca
	Zriadenie múzea ľudovej kultúry (prípadne histórie aj z obdobia II. sv. vojny).	50	rozpočet obce, ŠF EÚ, MK SR	verejný sektor	vysoký	obec Lokca
Opatrenie 8.1.3	Podpora kultúrnych podujatí v obci.					
		Predpokladaný rozpočet	Zdroje financovania	Realizácia	Dopad na rozpočet	Oprávnení žiadatelia
Aktivity	Vypracovanie technickej dokumentácie.	1	rozpočet obce, ŠF EÚ, MK SR	verejný sektor	nízky	obec Lokca
	Výstavba otvoreného amfiteátra pre kultúrne akcie v obci.	50	rozpočet obce, ŠF EÚ, MK SR	verejný sektor	vysoký	obec Lokca
	Zriadenie letného kina	Podľa potreby	rozpočet obce, ŠF EÚ, MK SR	verejný sektor	vysoký	obec Lokca

Podprogram 8.2. Organizačné zabezpečenie						
Cieľ 8.2	Organizačne zabezpečiť ponuku kultúrnych podujatí v obci.					
Opatrenie 8.2.1	Spracovať kalendár kultúrnych podujatí na celý rok, tento priebežne aktualizovať. Rozšíriť žánrovú ponuku s orientáciou na hodnotný kultúrny prínos.					
		Predpokladaný rozpočet	Zdroje financovania	Realizácia	Dopad na rozpočet	Oprávnení žiadatelia
Aktivity	Personálne a finančné zabezpečenie.	podľa potreby	rozpočet obce	verejný sektor	nízky	obec Lokca
	Spracovanie kalendár kultúrnych podujatí.	podľa potreby	rozpočet obce	verejný sektor	nízky	obec Lokca

Podprogram 8.3. Propagácia v oblasti kultúry						
Cieľ 8.3	Vytvorenie podmienok na efektívnu propagáciu obce v oblasti kultúry.					
Opatrenie 8.3.1	Spracovať globálnu koncepciu „propagácie“ histórie obce v multimediálnej forme.					
		Predpokladaný rozpočet	Zdroje financovania	Realizácia	Dopad na rozpočet	Oprávnení žiadatelia
Aktivity	Personálne a finančné zabezpečenie.	podľa potreby	rozpočet obce, ŠF EÚ	verejný sektor	nízky	obec Lokca
	Spracovanie koncepcie v multimediálnej forme.	podľa potreby	rozpočet obce, ŠF EÚ	verejný sektor	nízky	obec Lokca
Opatrenie 8.3.2	Propagácia kultúry na Internete prostredníctvom www stránky obce.					
		Predpokladaný rozpočet	Zdroje financovania	Realizácia	Dopad na rozpočet	Oprávnení žiadatelia
Aktivity	Finančné zabezpečenie.	1	rozpočet obce, ŠF EÚ	verejný sektor	nízky	obec Lokca
	Obsahová analýza www stránky.	podľa potreby	rozpočet obce, ŠF EÚ	verejný sektor	nízky	obec Lokca
	Priebežná aktualizácia www stránky.	podľa potreby	rozpočet obce	verejný sektor	nízky	obec Lokca

	2025	2026	2027	2028	2029	2030	2031	2032	2033	2034
Podprogram 8.1. Kultúrna infraštruktúra										
Cieľ 8.1										
Opatrenie 8.1.1										
Opatrenie 8.1.2										
Opatrenie 8.1.3										
Podprogram 8.2. Organizačné zabezpečenie										
Cieľ 8.2										
Opatrenie 8.2.1										
Podprogram 8.3. Propagácia v oblasti kultúry										
Cieľ 8.3										
Opatrenie 8.3.1										



Opatrenie 8.3.2										
-----------------	--	--	--	--	--	--	--	--	--	--

8.9 PROGRAM 9. PROPAGÁCIA A CESTOVNÝ RUCH

Strategický záměr						
Budovať goodwill obce a dosiahnuť, aby sa stala strediskom cestovného ruchu v oblasti športu, kultúry a turistiky.						
Podprogram 9.1. Propagácia obce						
Cieľ 9.1	Zabezpečiť účinnú propagáciu obce.					
Opatrenie 9.1.1	Aktualizácia www stránky obce.					
		Predpokladaný rozpočet	Zdroje financovania	Realizácia	Dopad na rozpočet	Oprávnení žiadatelia
Aktivity	Finančné zabezpečenie.	1	rozpočet obce, podnikateľské subjekty	verejný sektor	nízky	obec Lokca
	Obsahová analýza www stránky.	podľa potreby	rozpočet obce, podnikateľské subjekty	verejný sektor	nízky	obec Lokca
	Priebežná aktualizácia www stránky.	podľa potreby	rozpočet obce,	verejný sektor	nízky	obec Lokca
Opatrenie 9.1.2	Podpora budovania informačných tabúl v obci.					
		Predpokladaný rozpočet	Zdroje financovania	Realizácia	Dopad na rozpočet	Oprávnení žiadatelia
Aktivity	Budovanie a inštalácia tabúl informujúcich o atraktivitách obce.	podľa potreby	rozpočet obce, ŠF EÚ, MH SR	verejný sektor	nízky	obec, podnikateľské subjekty
	Budovanie a inštalácia tabúl propagujúcich kultúrne hodnoty obce.	1	rozpočet obce, ŠF EÚ, MH SR	verejný sektor	nízky	obec, podnikateľské subjekty

Podprogram 9.2. Rekreačno - relaxačné zázemie obce.						
Cieľ 9.2	Rekreačno- relaxačné zázemie obce.					
Opatrenie 9.2.1	Podpora vytvárania nových atraktivít v obce.					
		Predpokladaný rozpočet	Zdroje financovania	Realizácia	Dopad na rozpočet	Oprávnení žiadatelia
Aktivity	Spracovanie technickej dokumentácie.	podľa potreby	rozpočet obce, ŠF EÚ	verejný sektor	vyšoký	obec Lokca
	Využitie poľnohospodárskych objektov pre rozvoj vidieckej turistiky.	podľa potreby	podnikateľské subjekty, úvery,	súkromný sektor	žiadny	podnikateľské subjekty
	Rozvoj agroturistiky - zriadenie chovu koní s príslušenstvom a ubytovacích zariadení.	podľa potreby	podnikateľské subjekty, úvery,	súkromný sektor	žiadny	podnikateľské subjekty
	Realizácia ubytovania v rámci Agroturistického areálu s 50 lôžkami.	podľa potreby	podnikateľské subjekty, úvery,	súkromný sektor	žiadny	podnikateľské subjekty
	Realizácia turistickej informačnej kancelárie.	50	rozpočet obce, ŠF EÚ	verejný sektor	vyšoký	obec Lokca
	Výstavba 3 penziónov pri futbalovom ihrisku.	podľa potreby	podnikateľské subjekty, úvery,	súkromný sektor	žiadny	podnikateľské subjekty
	Výstavba turistickej ubytovne na ihrisku s 20 lôžkami.	300	rozpočet obce, ŠF EÚ	verejný sektor	vyšoký	obec Lokca

Podprogram 9.3. Cestovný ruch.						
Cieľ 9.3	Podporovať podnikateľské aktivity v cestovnom ruchu.					
Opatrenie 9.3.1	Uzavrieť s podnikateľmi dohody o poskytovaní služieb v agroturistike a cestovnom ruchu a o propagovaní ich služieb obcami.					
		Predpokladaný rozpočet	Zdroje financovania	Realizácia	Dopad na rozpočet	Oprávnení žiadatelia
Aktivity	Zabezpečenie personálnych kapacít.	podľa potreby	rozpočet obce, ŠF EÚ	verejný sektor	stredný	obec Lokca
Opatrenie 9.3.2	Podporovať podnikateľské subjekty, neziskové organizácie a inštitúcie pri získavaní finančných prostriedkov z grantov a fondov EÚ.					
		Predpokladaný rozpočet	Zdroje financovania	Realizácia	Dopad na rozpočet	Oprávnení žiadatelia
Aktivity	Zabezpečenie personálnych kapacít.	podľa potreby	rozpočet obce, ŠF EÚ	verejný sektor	nízky	obec Lokca

	2025	2026	2027	2028	2029	2030	2031	2032	2033	2034
Podprogram 9.1. Propagácia obce										
Cieľ 9.1										
Opatrenie 9.1.1										
Opatrenie										



9.1.2										
Podprogram 9.2. Rekreačno - relaxačné zázemie obce.										
Cieľ 9.2										
Opatrenie 9.2.1										
Podprogram 9.3. Cestovný ruch.										
Cieľ 9.3										
Opatrenie 9.3.1										
Opatrenie 9.3.2										

8.10 PROGRAM 10. ADMINISTRATÍVA A BEZPEČNOSŤ

Strategický zámer						
Vytvoriť podmienky na efektívnu prácu obecného úradu. Vytvoriť vyhovujúce podmienky na poskytovania verejných služieb, estetizácia a funkčnosť miesta kontaktu so zákazníkmi obecného úradu, vytváranie vhodných technických a pracovných podmienok na obecnom úrade. Vytvorenie podmienok na znižovanie kriminality v obci a ochranu majetku obyvateľov a ostatných subjektov v obci.						
Podprogram 10.1. Administratíva						
Cieľ 10.1.	Zabezpečiť rozvoj administratívnej infraštruktúry a podmienok na výkon samosprávnych funkcií v obci					
Opatrenie 10.1.1	Modernizácia vnútorného vybavenia Obecného úradu.					
		Predpokladaný rozpočet	Zdroje financovania	Realizácia	Dopad na rozpočet	Oprávnení žiadatelia
Aktivity	Spracovanie technickej dokumentácie.	20	rozpočet obce, ŠF EÚ, úvery, iné grantové schémy	verejný sektor	vysoký	obec Lokca
	Komplexná rekonštrukcia budovy obecného úradu – exteriéry.	100	rozpočet obce, ŠF EÚ, úvery, iné grantové schémy	verejný sektor	vysoký	obec Lokca
	Komplexná rekonštrukcia obecného úradu – interiéry.	100	rozpočet obce, ŠF EÚ, úvery, iné grantové schémy	verejný sektor	vysoký	obec Lokca
	Inštalácia informačných tabúlí v priestore celej obce.	2	rozpočet obce, ŠF EÚ, úvery, iné grantové schémy	verejný sektor	vysoký	obec Lokca
	Rekonštrukcia budovy č. 500/5 - 2 etapa.	350	rozpočet obce, ŠF EÚ, úvery, iné grantové schémy	verejný sektor	vysoký	obec Lokca

Podprogram 10.2. Bezpečnosť						
Cieľ 10.2.	Vytvorenie podmienok na znižovanie kriminality v obci a ochranu majetku obyvateľov a ostatných subjektov v obci.					
Opatrenie 10.2.1	Bezpečnosť.					
		Predpokladaný rozpočet	Zdroje financovania	Realizácia	Dopad na rozpočet	Oprávnení žiadatelia
Aktivity	Rekonštrukcia verejného rozhlasu.	50	rozpočet obce, ŠF EÚ, úvery, iné grantové schémy	verejný sektor	vysoký	obec Lokca
	Inštalácia kamerového systému v priestore cintorínu.	10	rozpočet obce, ŠF EÚ, úvery, iné grantové schémy	verejný sektor	vysoký	obec Lokca
	Inštalácia kamerového systému v priestore centra obce.	10	rozpočet obce, ŠF EÚ, úvery, iné grantové schémy	verejný sektor	vysoký	obec Lokca
	Inštalácia kamerového systému v priestore športového areálu.	10	rozpočet obce, ŠF EÚ, úvery, iné grantové schémy	verejný sektor	vysoký	obec Lokca
	Inštalácia kamerového systému v priestore autobusovej stanice.	10	rozpočet obce, ŠF EÚ, úvery, iné grantové schémy	verejný sektor	vysoký	obec Lokca
	Modernizácia vybavenia hasičskej zbrojnice.	200	rozpočet obce, ŠF EÚ, úvery, iné grantové schémy	verejný sektor	vysoký	obec Lokca

	2025	2026	2027	2028	2029	2030	2031	2032	2033	2034
Podprogram 10.1. Administratíva										
Cieľ 10.1.										
Opatrenie 10.1.1										
Podprogram 10.2. Bezpečnosť										
Cieľ 10.2.										
Opatrenie 10.2.1										



8.11 PROGRAM 11. INFORMATIZÁCIA OBCE

Strategický zámer						
Zabezpečenie technických podmienok pre rozvoj informačnej spoločnosti. Umožniť obyvateľom využívať on-line elektronické služby samosprávy. Vytvoriť vhodné podmienky na prechod na e-government na lokálnej úrovni (e-vote, e-services, ...). Umožniť obyvateľom obce a pracovníkom samosprávy zvyšovať svoje počítačové vedomie a zručnosti.						
Podprogram 11.1. Budovanie a rozvoj informačnej infraštruktúry.						
Cieľ 11.1	Zabezpečiť technické podmienky na prechod samosprávy na nový typ vládnutia - e - government.					
Opatrenie 11.1.1	Rozvoj infraštruktúry informačných systémov samosprávy.					
		Predpokladaný rozpočet	Zdroje financovania	Realizácia	Dopad na rozpočet	Oprávnení žiadatelia
Aktivity	Technické zabezpečenie IS.	1	rozpočet obce, ŠF EÚ, zdroje neziskových organizácií	verejný sektor	stredný	obec Lokca
	Výstavba solárnych lavičiek v centre obce.	20	rozpočet obce, ŠF EÚ, zdroje neziskových organizácií	verejný sektor	vyšoký	obec Lokca
	Zlepšenie pokrytia signálom mobilných operátorov.	Podľa potreby	Mobilní operátori	Súkromný sektor	žiadny	Mobilní operátori
	Výstavba verejného prístupového bodu.	5	rozpočet obce, ŠF EÚ, zdroje neziskových organizácií	verejný sektor	stredný	obec Lokca
	Výstavba optickej siete.	Podľa potreby	Telekomunikační operátori	Súkromný sektor	žiadny	Telekomunikační operátori
Opatrenie 11.1.2	Zavádzanie efektívnych elektronických služieb poskytovaných na úrovni samosprávy.					
		Predpokladaný rozpočet	Zdroje financovania	Realizácia	Dopad na rozpočet	Oprávnení žiadatelia
Aktivity	Tvorba aplikačného softwaru na zabezpečenie e – služieb v obci.	1	rozpočet obce	verejný sektor	vyšoký	obec Lokca

Podprogram 11.2. Počítačová gramotnosť.						
Cieľ 11.2	Zvýšenie počítačovej gramotnosti obyvateľov a pracovníkov samosprávy.					
Opatrenie 11.2.1	Podpora zvyšovania počítačového vedomia u pracovníkov samosprávy.					
		Predpokladaný rozpočet	Zdroje financovania	Realizácia	Dopad na rozpočet	Oprávnení žiadatelia
Aktivity	Realizácia kurzov na získanie ECDL spôsobilosti pre pracovníkov miestnej samosprávy.	podľa potreby	rozpočet obce, ŠF EÚ, zdroje neziskových organizácií	verejný sektor	žiadny	obec Lokca
Opatrenie 11.2.2	Podpora zvyšovania počítačového vedomia u obyvateľov obce.					
		Predpokladaný rozpočet	Zdroje financovania	Realizácia	Dopad na rozpočet	Oprávnení žiadatelia
Aktivity	Realizácia kurzov na zvyšovanie počítačového vedomia u obyvateľov obce.	podľa potreby	rozpočet obce, ŠF EÚ, zdroje neziskových organizácií	verejný sektor	nízky	obec, n.o.
	Realizácia kurzov na obsluhu a používanie obecného informačného a komunikačného systému.	podľa potreby	rozpočet obce, ŠF EÚ, zdroje neziskových organizácií	verejný sektor	nízky	obec, n.o.
Opatrenie 11.2.3	Podpora vzdelávacích aktivít zameraných na zvyšovanie zručností a vedomostí o internete a motiváciu k používaniu internetu a elektronických služieb.					
		Predpokladaný rozpočet	Zdroje financovania	Realizácia	Dopad na rozpočet	Oprávnení žiadatelia
Aktivity	Realizácia kurzov na zvyšovanie vedomostí o internete.	podľa potreby	rozpočet obce, ŠF EÚ, zdroje neziskových organizácií	verejný sektor	nízky	obec, n.o.

	2025	2026	2027	2028	2029	2030	2031	2032	2033	2034
Podprogram 11.1. Budovanie a rozvoj informačnej infraštruktúry.										
Cieľ 11.1										
Opatrenie 11.1.1										
Opatrenie 11.1.2										
Podprogram 11.2. Počítačová gramotnosť.										
Cieľ 11.2										
Opatrenie 11.2.1										
Opatrenie 11.2.2										
Opatrenie 11.2.3										



**Finančná časť Programu hospodárskeho rozvoja a sociálneho rozvoja
obce Lokca
2025 - 2034**



9 FINANČNÝ PLÁN PROGRAMU

Jednou z kľúčových otázok pre realizáciu programu rozvoja je schopnosť obce v priebehu jeho realizácie zaistiť zdroje potrebné na jeho financovanie. Tieto zdroje vznikajú vo viacerých sférach – v súkromnom sektore, verejnej správe, ide tiež o zdroje zahraničné, najmä o prostriedky Európskej únie. Dôležitým zdrojom budú, po dokončení reformy verejnej správy a uskutočnení daňovej reformy, vlastné prostriedky. V dôsledku neexistencie nevyhnutných podkladových údajov pre stanovenie finančného rámca, v ktorom by sa mal program rozvoja v strednodobom horizonte pohybovať, je výška prostriedkov potrebná na realizáciu jednotlivých opatrení a aktivít stanovená len orientačne. Táto časť bude konkretizovaná v závislosti od reálneho čerpania finančných príspevkov zo štrukturálnych fondov, možností obecného rozpočtu atď..

Formulár č. F 5 – Indikatívny rozpočet - sumarizácia

tis. €	Rok										
	2025	2026	2027	2028	2029	2030	2031	2032	2033	2034	Spolu
I. Hospodárska politika	2457,1	2654,1	3653,6	3653,6	1235,9	1038,9	38,9	38,9	0,1	0,1	14771,0
PROGRAM 1. HOSPODÁRSTVO A VEDECKO.....	1656,3	1656,3	2281,3	2281,3	625,0	625,0					9125,0
PROGRAM 2. DOPRAVA A KOMUNIKÁCIE	461,3	461,3	461,3	461,3	38,8	38,8	38,8	38,8			2000,0
PROGRAM 3. TECHNICKÁ INFRAŠTRUKTÚRA	172,5	226,3	601,3	601,3	428,8	375,0					2405,0
PROGRAM 9. PROPAGÁCIA A CESTOVNÝ RUCH	88,1	88,1	87,6	87,6	0,1	0,1	0,1	0,1	0,1	0,1	352,0
PROGRAM 10. ADMINISTRATÍVA A BEZPEČNOSŤ	72,5	215,5	215,5	215,5	143,0						862,0
PROGRAM 11. INFORMATIZÁCIA OBCE	6,5	6,8	6,8	6,8	0,3						27,0
II. Sociálna politika	1731,9	1806,9	1806,9	1806,9	75,1	0,1	170,1	170,1	170,1	170,1	7908,0
PROGRAM 6. SOCIÁLNE SLUŽBY A ZDRAVOTN.	751,3	751,3	751,3	751,3							3005,0
PROGRAM 7. VZDELÁVANIE A ŠPORT	795,0	870,0	870,0	870,0	75,0		170,0	170,0	170,0	170,0	4160,0
PROGRAM 8. KULTÚRA	185,6	185,6	185,6	185,6	0,1	0,1	0,1	0,1	0,1	0,1	743,0
III. Environmentálna politika	778,8	1403,3	1665,8	1665,8	887,0	262,5	0,0	0,0	0,0	0,0	6663,0
PROGRAM 4. ODPADOVÉ HOSPODÁRSTVO	778,8	778,8	1041,3	1041,3	262,5	262,5					4165,0
PROGRAM 5. ŽIVOTNÉ PROSTREDIE		624,5	624,5	624,5	624,5						2498,0
Zdroj: vlastné spracovanie											

Vychádzajúc z vyššie zadefinovaných cieľov, priorít a opatrení a na základe auditu pripravovaných Projektových zámerov v réžii samosprávy, podnikateľskej sféry či neziskových a iných organizácií bol vypracovaný plán realizácie programu. Definuje, z akých prostriedkov by sa mali tieto zábery realizovať, kto by mal byť žiadateľov, určuje predpokladané časové rámce v **tis. €**.

Pravidlá financovania cieľa investovanie do zamestnanosti a rastu – pre prijímateľov v rámci menej rozvinutých regiónov (všetky kraje sr s výnimkou bratislavského kraja) a pre prijímateľov kohézneho fondu

K podielu EFRR, ESF+, FST a KFvo výške 85,00 % (70,00 % pre technickú pomoc) z celkových oprávnených výdavkov je priradené spolufinancovanie zo štátneho rozpočtu v závislosti od kategórie prijímateľa a miesta realizácie/implementácie operácií (platí len pre základné pravidlá financovania pre KF).

Prehľad pravidiel financovania v rámci menej rozvinutých regiónov a KF podľa jednotlivých zdrojov financovania a kategórie prijímateľov sú v nasledujúcich tabuľkách.

Tabuľka Základné pravidlá financovania pre EFRR, ESF+ a FST

Kategória prijímateľa Zdroj financovania	1 a) vybrané subjekty štátnej správy	1 b) ostatné subjekty mimo pravidiel štátnej pomoci a pomoci de minimis	1 c) subjekty, ktorým sa poskytuje štátna pomoc alebo pomoc de minimis	
Zdroje EÚ	EFRR ESF+ FST	85,00 %	85,00 %	x,xx %



Národné zdroje	Štátny rozpočet	15,00 %	7,00 %	y,yy %
	Prijímateľ	0,00 %	8,00 %	z,zz %
Celkové oprávnené výdavky	Spolu	100,00 %	100,00 %	100,00 %

Tabuľka Základné pravidlá financovania pre KF

Zdroj financovania	Kategória prijímateľa	1 a) vybrané subjekty štátnej správy	1 b) ostatné subjekty mimo pravidiel štátnej pomoci a pomoci de minimis	1 c) subjekty, ktorým sa poskytuje štátna pomoc alebo pomoc de minimis
			celé územie SR s výnimkou okresu Bratislava	
Zdroje EÚ	KF	85,00 %	85,00 %	x,xx %
Národné zdroje ⁵	Štátny rozpočet	15,00 %	7,00 %	y,yy %
	Prijímateľ	0,00 %	8,00 %	z,zz %
Celkové oprávnené výdavky	Spolu	100,00 %	100,00 %	100,00 %

Podiel prijímateľa vykonávajúceho hospodársku činnosť, t. j. podniky podľa čl. 107 Zmluvy o fungovaní EÚ v platnom znení bez ohľadu na právny status, v rámci schém pomoci de minimis/štátnej pomoci resp. podľa pravidiel pomoci de minimis/štátnej pomoci (subjekt v zmysle časti 1 písm. c)) sa stanovuje v súlade s aplikovanou výškou intenzity pomoci definovanou v príslušnej schéme resp. pravidlách pomoci de minimis/štátnej pomoci. V prípade, ak intenzita pomoci presahuje maximálnu výšku finančného príspevku z EÚ, bude tento rozdiel dofinancovaný zo štátneho rozpočtu.

Národné verejné zdroje zahŕňajú zdroje štátneho rozpočtu a zdroje prijímateľa zo sektora verejnej správy.

Prijímateľ, ktorý je podľa § 3 ods. 1 zákona č. 523/2004 Z. z. zapísaný a zaradený v registri organizácií, alebo v zozname subjektov verejnej správy vedenom Štatistickým úradom SR medzi subjekty verejnej správy v súlade s jednotnou metodikou platnou pre EÚ (ESA 2010), vykazuje vlastné zdroje na spolufinancovanie ako verejné zdroje. Ostatní prijímatelia vykazujú vlastné zdroje na spolufinancovanie ako súkromné zdroje.

Tabuľka Pravidlá financovania pre podporu pre najodkázanejšie osoby z ESF+ (čl. 10 nariadenia (EÚ) 2021/1057)

Zdroj financovania	Kategória prijímateľa	1 a) vybrané subjekty štátnej správy	1 b) ostatné subjekty mimo pravidiel štátnej pomoci a pomoci de minimis	1 c) subjekty, ktorým sa poskytuje štátna pomoc alebo pomoc de minimis ⁴
			Zdroje EÚ	
Národné zdroje ⁵	Štátny rozpočet	10,00 %	2,00 %	y,yy %
	Prijímateľ ⁶	0,00 %	8,00 %	z,zz %
Celkové oprávnené výdavky	Spolu	100,00 %	100,00 %	100,00 %

Tabuľka Pravidlá financovania pre podporu oblasti sociálnej inovácie z ESF+ (čl. 14 nariadenia (EÚ) 2021/1057)

Zdroj financovania	Kategória prijímateľa	1 a) vybrané subjekty štátnej správy	1 b) ostatné subjekty mimo pravidiel štátnej pomoci a pomoci de minimis	1 c) subjekty, ktorým sa poskytuje štátna pomoc alebo pomoc de minimis ⁴
			Zdroje EÚ	
Národné zdroje ⁵	Štátny rozpočet	5,00 %	0,00 %	y,yy %
	Prijímateľ ⁶	0,00 %	5,00 %	z,zz %
Celkové oprávnené výdavky	Spolu	100,00 %	100,00 %	100,00 %



Tabuľka Pravidlá financovania technickej pomoci v rámci menej rozvinutých regiónov (všetky kraje SR s výnimkou Bratislavského kraja) a KF

Zdroj financovania	Katégoria prijímateľa	1 a) vybrané subjekty štátnej správy	1 b) ostatné subjekty mimo pravidiel štátnej pomoci a pomoci de minimis ⁴
Zdroje EÚ	EFRR ESF+ FST KF	70,00 %	70,00 %
Národné zdroje	Štátny rozpočet	30,00 %	22,00 %
	Prijímateľ	0,00 %	8,00 %
Celkové oprávnené výdavky	Spolu	100,00 %	100,00 %

V rámci projektov vybraných prijímateľov kategórie 1b) sa aplikujú špecifické pravidlá financovania (nasledujúca tabuľka). Ide o :

- verejné vysoké školy/univerzity a verejné výskumné inštitúcie, ktoré realizujú operácie národného významu, t. j. projekty implementované v rámci špecifického cieľa RSO1.1 Rozvoj a rozšírenie výskumných a inovačných kapacít a využívanie pokročilých technológií a špecifických cieľov/opatrení/aktivít Programu Slovensko zameraných na podporu vedy, výskumu a inovácií, ktoré budú špecifikované a doplnené do tohto materiálu na základe finálnej verzie Programu Slovensko;
- **prijímateľov územnej samosprávy – obce/mestá, ktoré sú identifikované v aktuálnom vydaní Atlasu rómskych komunít s prítomnosťou rómskych osídlení, pričom konkrétny zoznam oprávnených žiadateľov, zostavený na základe vybraných objektívnych kritérií zaostávania a marginalizácie, bude určený výzvou/vyzvaním vyhlásenou/vyhláseným poskytovateľom. Kritéria budú určené v závislosti od obsahového zamerania výzvy/vyzvania. Zoznam vybraných špecifických cieľov/opatrení/aktivít Programu Slovensko, v rámci vyčlenenej indikatívnej alokácie pre marginalizované rómske komunity, bude špecifikovaný a do tohto materiálu doplnený na základe finálnej verzie Programu Slovensko;**
- prijímateľov projektov zameraných na financovanie aktivít so 100 % koeficientom na výpočet podpory poskytovanej na ciele v oblasti zmeny klímy. Zoznam vybraných špecifických cieľov/opatrení/aktivít Programu Slovensko bude špecifikovaný a do tohto materiálu doplnený na základe finálnej verzie Programu Slovensko;
- prijímateľov v rámci projektov ESF+, ktorí sú registrovaní ako poskytovatelia sociálnych služieb podľa zákona č. 448/2008 Z. z. o sociálnych službách a o zmene a doplnení zákona č. 455/1991 Zb. o živnostenskom podnikaní (živnostenský zákon) v znení neskorších predpisov. Ide o projekty v rámci cieľa politiky 4/priorita 5 Programu Slovensko;
- prijímateľov, školy a školské zariadenia zaradené do siete škôl a školských zariadení SR, ktoré majú oprávnenie uskutočňovať výchovu a vzdelávanie podľa zákona č. 245/2008 Z. z. o výchove a vzdelávaní (školský zákon) a o zmene a doplnení niektorých zákonov, v rámci projektov ESF+.

Tabuľka Špecifické pravidlá financovania pre EFRR, ESF+, FST a KF

Zdroj financovania	Katégoria prijímateľa	1 a) vybrané subjekty štátnej správy	1 b) ostatné subjekty mimo pravidiel štátnej pomoci a pomoci de minimis	1 c) subjekty, ktorým sa poskytuje štátna pomoc alebo pomoc de minimis
Zdroje EÚ	EFRR ESF+ FST KF	85,00 %	85,00 %	x,xx %
Národné zdroje	Štátny rozpočet	15,00 %	15,00 %	y,yy %
	Prijímateľ	0,00 %	0,00 %	z,zz %
Celkové oprávnené výdavky	Spolu	100,00 %	100,00 %	100,00 %



Pravidlá financovania v rámci projektov cieľa politiky 4/priority 5/špecifického cieľa k) zlepšovanie rovného a včasného prístupu ku kvalitným, udržateľným a cenovo dostupným službám vrátane služieb, ktoré podporujú prístup k bývaniu a individualizovanú starostlivosť vrátane zdravotnej starostlivosti; modernizácia systémov sociálnej ochrany, vrátane podpory prístupu k sociálnej ochrane, s osobitným zameraním na deti a znevýhodnené skupiny; zlepšovanie prístupnosti, a to aj pre osoby so zdravotným postihnutím, účinnosti a odolnosti systémov zdravotnej starostlivosti a služieb dlhodobej starostlivosti Programu Slovensko pre subjekty vykonávajúce opatreniasociálnoprávnej ochrany detí a sociálnej kurately

Zdroj financovania		Kategória prijímateľa	1 a) vybrané subjekty štátnej správy	1 b) ostatné subjekty mimo pravidiel štátnej pomoci a pomoci de minimis	1 c) subjekty, ktorým sa poskytuje štátna pomoc alebo pomoc de minimis
Zdroje EÚ	ESF+		85,00 %	85,00 %	x,xx %
Národné zdroje	Štátny rozpočet		15,00 %	10,00 %	y,yy %
	Prijímateľ		0,00 %	5,00 %	z,zz %
Celkové oprávnené výdavky	Spolu		100,00 %	100,00 %	100,00 %

Integrovaný územný rozvoj bude podporovaný z fondov Európskej únie v súlade s článkom 22 Návrhu nariadenia o EFRR, ESF+, KF a ENFR. Podpora bude:

- určená pre rozvoj jasne zadaného územia (bez obmedzenia od lokálnej, cez sub-regionálnu až po regionálnu úroveň),
- vychádzať z integrovanej stratégie jeho rozvoja, tzv. Integrovanej územnej stratégie,
- založená na integrácii rôznorodých operácií v rámci investičných balíkov.

Komplementarita s vnútroštátnymi nástrojmi podpory

K napĺňaniu cieľov jednotlivých priorít SPR budú komplementárne prispievať aj zdroje z rôznych vnútroštátnych nástrojov. V súčasnosti existujúce vnútroštátne nástroje podpory majú obmedzenú platnosť, tzn. nie je možné potvrdiť, že budú využívané počas celého obdobia 2021 – 2027. Ide napr. o nasledovné komplementárne zdroje:

CP 3 – dotácie na podporu cyklo dopravy a cykloturistiky (zákon č. 151/2019 Z. z. o podpore **rozvoja cyklistickej dopravy a cykloturistiky**, trvalý finančný mechanizmus na implementáciu Národnej stratégie **rozvoja cyklistickej dopravy a cykloturistiky**, zákon č. 300/2008 Z. z. o organizácii a podpore športu, zákon č. 91/2010 Z. z. o podpore cestovného ruchu, ako aj zákon č. 539/2008 Z. z. o podpore regionálneho rozvoja,

CP 4 – programy realizované Ústredím práce sociálnych vecí a rodiny alebo úradom práce (prístup k zamestnaniu), dotácia v pôsobnosti Ministerstva práce, sociálnych vecí a rodiny SR, dotácie a programy Ministerstva školstva, vedy, výskumu a športu SR (dotácie na rozvoj, sociálna podpora žiakov, vedecké činnosti, **regionálne školstvo**), dotácia na podporu rozvoja **sociálnych služieb a v oblasti sociálnoprávnej ochrany detí a sociálnej kurately**, dotácia na obstaranie nájomných bytov, určených na sociálne bývanie, dotácia na podporu **rozvoja sociálnych služieb** a pod.,

CP 5 – zákon č. 91/2010 Z. z. o podpore cestovného ruchu, Fond na podporu športu a **príspevky a dotácie na rozvoj športu** v zmysle Zákona o športe č. 440/2015 Z. z., program **Ministerstva kultúry SR „Obnovme si svoj dom“**, **Fond na podporu umenia**. Dotácie MIRRI SR v zmysle zákona č. 539/2008 Z. z. o podpore regionálneho rozvoja v znení neskorších predpisov.

Komplementárnosť a synergie medzi fondmi, na ktoré sa vzťahuje Partnerská dohoda, AMIF, ISF, BMVI, a inými nástrojmi Únie

V rámci **Cieľa politiky 3** sa predpokladá komplementarita s nástrojmi, programom resp. fondom:

Plán obnovy a odolnosti SR v oblasti železničnej infraštruktúry (TEN-T, ako aj regionálne trate), synergie budú nastavené na úrovni projektov.

Horizont Európa v oblasti udržateľnej a inteligentnej mobility.

Nástroj na prepájanie Európy v oblasti financovania dopravnej infraštruktúry a v oblasti nízkouhlíkovej mobility.



Ciele v oblasti modernizácie a výstavby infraštruktúry vnútrozemskej vodnej dopravy sa budú realizovať prostredníctvom tohto nástroja.

V rámci **Cieľa politiky 4** sa predpokladá komplementarita s nástrojom, programom resp. fondom:

Plán obnovy a odolnosti SR v oblasti zdravotnej starostlivosti (dlhodobá sociálno-zdravotná starostlivosť a starostlivosť o duševné zdravie) a zároveň v oblasti vzdelávania (inkluzívne vzdelávanie na všetkých stupňoch, zmena kurikula, dobudovanie školskej infraštruktúry).

Erasmus+ v oblasti investícií do vzdelávania a odbornej prípravy, vrátane inklúzie a celoživotného vzdelávania.

EU4Health v oblasti zlepšenia kvality a dostupnosti zdravotnej starostlivosti.

Fond pre azyl, migráciu a **integráciu v oblasti zvyšovania sociálno-ekonomickej integrácie marginalizovaných skupín** a štátnych príslušníkov tretích krajín.

Fond pre vnútornú bezpečnosť v oblasti predchádzania a boja proti drogovej kriminalite, ale aj predchádzania a boja proti radikalizácii.

V rámci **Cieľa politiky 5** sa predpokladá komplementarita s nástrojom, programom resp. fondom:

Horizont Európa v oblasti zvýšenia bezpečnosti obyvateľov a návštevníkov miest a obcí, a to v oblastiach ochrany zdravia, života a majetku občanov a prevencie kriminality.

Kreatívna Európa v oblasti rozvoja kultúrneho dedičstva.

Erasmus+ v oblasti podpory rozvoja menej rozvinutých regiónov prostredníctvom vzdelávania a odbornej prípravy.

Fond pre vnútornú bezpečnosť v oblasti zabezpečenia bezpečnosti pre občanov

9.1 PROGRAM 1. HOSPODÁRSTVO A VEDECKO-TECHNICKÝ ROZVOJ

Predpokladaná štruktúra finančných zdrojov (tis. €)									
Ciele	Oprávnené náklady spolu	Verejné zdroje						Súkromné zdroje	EIB
		Verejné zdroje spolu	Fond EÚ	Národné verejné zdroje					
				Národné verejné zdroje spolu	Štátny rozpočet	Regionálne zdroje	Miestne zdroje		
A=B+H+CH	B=C+D	C	D=E+F+G	E	F	G	H	CH	
Cieľ 1.1	Finančne, legislatívne a technicky podporovať malé a stredné podnikanie zo strany obce.								
Opatrenie 1.1.2.									
Cieľ 1.2	Zabezpečiť rozvoj tradičných odvetví v obci.								
Opatrenie 1.2.1	6 250	4 063	3 047	1 016	1 016	0	0	2 188	0
Cieľ 1.3	Vytvorenie podmienok na rozvoj inovačných aktivít v súkromných podnikoch.								
Opatrenie 1.3.1	2 500	1 625	1 219	406	406	0	0	875	0
Cieľ 1.4	Zvýšenie energetickej efektívnosti na strane výroby aj spotreby a zavádzanie progresívnych technológií v energetike.								
Opatrenie 1.4.1	375	375	319	56	26	0	30	0	0
Spolu	9 125,00	6 063	4 584	1 478	1 448	0	30	3 063	0

Časový horizont čerpania zdrojov (tis. €)									
Rok	Oprávnené náklady spolu	Verejné zdroje						Súkromné zdroje	EIB
		Verejné zdroje spolu	Fond EÚ	Národné verejné zdroje					
				Národné verejné zdroje spolu	Štátny rozpočet	Regionálne zdroje	Miestne zdroje		
A=B+H+CH	B=C+D	C	D=E+F+G	E	F	G	H	CH	
2025	1656,25	1109	841	268	260	0	8	547	0
2026	1656,25	1109	841	268	260	0	8	547	0
2027	2281,25	1516	1146	370	362	0	8	766	0
2028	2281,25	1516	1146	370	362	0	8	766	0



2029	625,00	406	305	102	102	0	0	219	0
2030	625,00	406	305	102	102	0	0	219	0
2031	0,00	0	0	0	0	0	0	0	0
2032	0,00	0	0	0	0	0	0	0	0
2033	0,00	0	0	0	0	0	0	0	0
2034	0,00	0	0	0	0	0	0	0	0
Spolu	9125,00	6063	4584	1478	1448	0	30	3063	0

Zdroje financovania EÚ v 2021 - 2027

Zdroje financovania EÚ

Operačný program Slovensko
 Plán obnovy a odolnosti
 Nórske fondy

...

Ciele PD SR

Cieľ politiky	Oblasť podpory
1. Inteligentnejšia Európa	Podpora opatrení na rozšírenie výskumných a inovačných kapacít a využívania pokročilých technológií
	Modernizácia poskytovania verejných služieb
	Podpora budovania inteligentných regiónov a miest
	Podpora digitálnej pripojiteľnosti
	Posilnenie rastu a konkurencieschopnosti najmä malých a stredných podnikov, vrátane produktívnych investícií
	Podpora malého a stredného podnikania
	Internacionalizácia malého a stredného podnikania
	Podpora sieťovania podnikateľských subjektov
	Rozvoj zručností pre inteligentnú špecializáciu, priemyselnú transformáciu a podnikanie – ľudské zdroje pre inovatívne Slovensko a EÚ
	Podpora kvality terciárneho vzdelávania orientovaného na pracovný trh
2. Ekologickejšia nízkouhlíková Európa	Digitálne a podnikateľské zručnosti
	Podpora opatrení na zlepšovanie energetickej efektívnosti a zníženia emisií skleníkových plynov
	Podpora využívania energie z obnoviteľných zdrojov
	Rozvoj inteligentných energetických systémov, sietí a uskladnenia mimo TEN-e
	Podpora adaptácie na zmenu klímy, prevencie rizík a odolnosti voči katastrofám
	Zlepšenie kvality vôd a stavu v zásobovaní vodou a čistení odpadových vôd
	Prechod na obehové hospodárstvo s dôrazom na odpadové hospodárstvo
	Zlepšenie ochrany prírody, krajiny, biodiverzity a ekosystémových služieb,
	Zabezpečenie prieskumu, sanácie a monitorovania environmentálnych záťaží
	Zlepšenie kvality ovzdušia
Podpora udržateľnej multimodálnej mestskej mobility	
Fond spravodlivej transformácie (FST)	Podpora udržateľného rybárstva a ochrany vodných biologických zdrojov, podpora udržateľných akvakultúrnych činností, ako aj spracovania produktov rybolovu a akvakultúry a uvádzania týchto produktov na trh
	Umožniť regiónom a ľuďom riešiť sociálne, zamestnanecké, hospodárske a environmentálne vplyvy prechodu k cieľu Únie v oblasti klímy a klimaticky neutrálneho hospodárstva do roku 2050 na základe Parížskej dohody

Zdroj: Oznámenie o strategickom dokumente, Partnerská dohoda 2021 - 2027, s.7 - 8, 2020.

9.2 PROGRAM 2. DOPRAVA A KOMUNIKÁCIE

Predpokladaná štruktúra finančných zdrojov (tis. €)									
Ciele	Oprávnené náklady spolu	Verejné zdroje						Súkromné zdroje	EIB
		Verejné zdroje spolu	Fond EÚ	Národné verejné zdroje					
				Národné verejné zdroje spolu	Štátny rozpočet	Regionálne zdroje	Miestne zdroje		
A=B+H+CH	B=C+D	C	D=E+F+G	E	F	G	H	CH	



Ciel' 2.1	Rozvoj dopravnej infraštruktúry								
Opatrenie 2.1.1	510	510	434	77	36	0	41	0	0
Opatrenie 2.1.3	470	470	400	71	33	0	38	0	0
Opatrenie 2.1.4	165	165	140	25	12	0	13	0	0
Opatrenie 2.1.5	155	155	132	23	11	0	12	0	0
Opatrenie 2.1.7	200	200	170	30	14	0	16	0	0
Ciel' 2.2	Zabezpečenie dopravného spojenia hromadnou autobusovou dopravou, prípadne železničnou dopravou.								
Opatrenie 2.1.1	500	500	425	75	35	0	40	0	0
Spolu	2 000,00	2 000	1 700	300	140	0	160	0	0

Časový horizont čerpania zdrojov (tis. €)									
Rok	Oprávnené náklady spolu	Verejné zdroje						Súkromné zdroje	EIB
		Verejné zdroje spolu	Fond EÚ	Národné verejné zdroje					
				Národné verejné zdroje spolu	Štátny rozpočet	Regionálne zdroje	Miestne zdroje		
A=B+H+CH	B=C+D	C	D=E+F+G	E	F	G	H	CH	
2025	461,25	461	392	69	32	0	37	0	0
2026	461,25	461	392	69	32	0	37	0	0
2027	461,25	461	392	69	32	0	37	0	0
2028	461,25	461	392	69	32	0	37	0	0
2029	38,75	39	33	6	3	0	3	0	0
2030	38,75	39	33	6	3	0	3	0	0
2031	38,75	39	33	6	3	0	3	0	0
2032	38,75	39	33	6	3	0	3	0	0
2033	0,00	0	0	0	0	0	0	0	0
2034	0,00	0	0	0	0	0	0	0	0
Spolu	2000,00	2000	1700	300	140	0	160	0	0

Zdroje financovania EÚ v 2021 - 2027

Zdroje financovania EÚ

Operačný program Slovensko
 Plán obnovy a odolnosti
 Nórske fondy

...

Ciele PD SR

Ciel' politiky	Oblasť podpory
2. Ekologickejšia nízkouhlíková Európa	Podpora opatrení na zlepšovanie energetickej efektívnosti a zníženia emisií skleníkových plynov
	Podpora využívania energie z obnoviteľných zdrojov
	Rozvoj inteligentných energetických systémov, sietí a uskladnenia mimo TEN-e
	Podpora adaptácie na zmenu klímy, prevencie rizík a odolnosti voči katastrofám
	Zlepšenie kvality vôd a stavu v zásobovaní vodou a čistení odpadových vôd
	Prechod na obehové hospodárstvo s dôrazom na odpadové hospodárstvo
	Zlepšenie ochrany prírody, krajiny, biodiverzity a ekosystémových služieb,
	Zabezpečenie prieskumu, sanácie a monitorovania environmentálnych zátŕaží
	Zlepšenie kvality ovzdušia
	Podpora udržateľnej multimodálnej mestskej mobility



Fond spravodlivej transformácie (FST)

Prioritné oblasti podpory z ENRAF:
 podpora udržateľného rybárstva a ochrany vodných biologických zdrojov,
 podpora udržateľných akvakultúrnych činností, ako aj spracovania produktov rybolovu a akvakultúry a uvádzania týchto produktov na trh
 Umožniť regiónom a ľuďom riešiť sociálne, zamestnanecké, hospodárske a environmentálne vplyvy prechodu k cieľu Únie v oblasti klímy
 a klimaticky neutrálneho hospodárstva do roku 2050 na základe Parížskej dohody

Zdroj: Oznámenie o strategickom dokumente, Partnerská dohoda 2021 - 2027, s.7 - 8, 2020.

9.3 PROGRAM 3. TECHNICKÁ INFRAŠTRUKTÚRA

Predpokladaná štruktúra finančných zdrojov (tis. €)									
Ciele	Oprávnené náklady spolu	Verejné zdroje						Súkromné zdroje	EIB
		Verejné zdroje spolu	Fond EÚ	Národné verejné zdroje					
				Národné verejné zdroje spolu	Štátny rozpočet	Regionálne zdroje	Miestne zdroje		
A=B+H+CH	B=C+D	C	D=E+F+G	E	F	G	H	CH	
Cieľ 3	Zabezpečiť rozvoj a rekonštrukciu technickej infraštruktúry v obci.								
Opatrenie 3.2	120	120	102	18	8	0	10	0	0
Opatrenie 3.3	215	215	183	32	15	0	17	0	0
Opatrenie 3.4	570	570	485	86	40	0	46	0	0
Opatrenie 3.6	1 500	1 500	1 275	225	105	0	120	0	0
Spolu	2 405,00	2 405	2 044	361	168	0	192	0	0

Časový horizont čerpania zdrojov (tis. €)									
Rok	Oprávnené náklady spolu	Verejné zdroje						Súkromné zdroje	EIB
		Verejné zdroje spolu	Fond EÚ	Národné verejné zdroje					
				Národné verejné zdroje spolu	Štátny rozpočet	Regionálne zdroje	Miestne zdroje		
A=B+H+CH	B=C+D	C	D=E+F+G	E	F	G	H	CH	
2025	172,50	173	147	26	12	0	14	0	0
2026	226,25	226	192	34	16	0	18	0	0
2027	601,25	601	511	90	42	0	48	0	0
2028	601,25	601	511	90	42	0	48	0	0
2029	428,75	429	364	64	30	0	34	0	0
2030	375,00	375	319	56	26	0	30	0	0
2031	0,00	0	0	0	0	0	0	0	0
2032	0,00	0	0	0	0	0	0	0	0
2033	0,00	0	0	0	0	0	0	0	0
2034	0,00	0	0	0	0	0	0	0	0
Spolu	2405,00	2405	2044	361	168	0	192	0	0

Zdroje financovania EÚ v 2021 - 2027

Operačný program Slovensko
 Plán obnovy a odolnosti
 Nórske fondy

...

Ciele PD SR



Cieľ politiky	Oblasť podpory
1. Inteligentnejšia Európa	Podpora opatrení na rozšírenie výskumných a inovačných kapacít a využívania pokročilých technológií Modernizácia poskytovania verejných služieb Podpora budovania inteligentných regiónov a miest Podpora digitálnej pripojiteľnosti Posilnenie rastu a konkurencieschopnosti najmä malých a stredných podnikov, vrátane produktívnych investícií Podpora malého a stredného podnikania Internacionalizácia malého a stredného podnikania Podpora sieťovania podnikateľských subjektov Rozvoj zručností pre inteligentnú špecializáciu, priemyselnú transformáciu a podnikanie – ľudské zdroje pre inovatívne Slovensko a EÚ Podpora kvality terciárneho vzdelávania orientovaného na pracovný trh Digitálne a podnikateľské zručnosti
2. Ekologickejšia nízkouhlíková Európa	Podpora opatrení na zlepšovanie energetickej efektívnosti a zníženia emisií skleníkových plynov Podpora využívania energie z obnoviteľných zdrojov Rozvoj inteligentných energetických systémov, sietí a uskladnenia mimo TEN-e Podpora adaptácie na zmenu klímy, prevencie rizík a odolnosti voči katastrofám Zlepšenie kvality vôd a stavu v zásobovaní vodou a čistení odpadových vôd Prechod na obehové hospodárstvo s dôrazom na odpadové hospodárstvo Zlepšenie ochrany prírody, krajiny, biodiverzity a ekosystémových služieb, Zabezpečenie prieskumu, sanácie a monitorovania environmentálnych záťaží Zlepšenie kvality ovzdušia Podpora udržateľnej multimodálnej mestskej mobility Prioritné oblasti podpory z ENRAF: podpora udržateľného rybárstva a ochrany vodných biologických zdrojov, podpora udržateľných akvakultúrnych činností, ako aj spracovania produktov rybolovu a akvakultúry a uvádzania týchto produktov na trh Budovanie administratívnych a analyticko-strategických kapacít miestnych a regionálnych orgánov Prevencia negatívnych spoločenských javov a vytváranie bezpečného fyzického prostredia obcí, miest a regiónov Regionálna a miestna infraštruktúra pre pohybové aktivity a voľný čas Zlepšovanie manažmentu, služieb a infraštruktúry podporujúcich kultúrne dedičstvo, komunitný rozvoj a udržateľný cestovný ruch Umožniť regiónom a ľuďom riešiť sociálne, zamestnanecké, hospodárske a environmentálne vplyvy prechodu k cieľu Únie v oblasti klímy a klimaticky neutrálneho hospodárstva do roku 2050 na základe Parížskej dohody
5. Európa bližšie k občanom	Budovanie administratívnych a analyticko-strategických kapacít miestnych a regionálnych orgánov Prevencia negatívnych spoločenských javov a vytváranie bezpečného fyzického prostredia obcí, miest a regiónov Regionálna a miestna infraštruktúra pre pohybové aktivity a voľný čas Zlepšovanie manažmentu, služieb a infraštruktúry podporujúcich kultúrne dedičstvo, komunitný rozvoj a udržateľný cestovný ruch Umožniť regiónom a ľuďom riešiť sociálne, zamestnanecké, hospodárske a environmentálne vplyvy prechodu k cieľu Únie v oblasti klímy a klimaticky neutrálneho hospodárstva do roku 2050 na základe Parížskej dohody

Fond spravodlivej transformácie (FST)
 Zdroj: Oznámenie o strategickom dokumente, Partnerská dohoda 2021 - 2027, s.7 - 8, 2020.

9.4 PROGRAM 4. ODPADOVÉ HOSPODÁRSTVO

Predpokladaná štruktúra finančných zdrojov (tis. €)									
Ciele	Oprávnené náklady spolu	Verejné zdroje						Súkromné zdroje	EIB
		Verejné zdroje spolu	Fond EÚ	Národné verejné zdroje					
				Národné verejné zdroje spolu	Štátny rozpočet	Regionálne zdroje	Miestne zdroje		
A=B+H+CH	B=C+D	C	D=E+F+G	E	F	G	H	CH	
Cieľ 4	Nakladanie s komunálnym a drobným stavebným odpadom								
Opatrenie 4.3	5	5	4	1	0	0	0	0	0
Opatrenie 4.4	2 510	2 510	2 134	377	176	0	201	0	0
Opatrenie 4.5	600	600	510	90	42	0	48	0	0
Opatrenie 4.6	1 050	1 050	893	158	74	0	84	0	0
Spolu	4 165,00	4 165	3 540	625	292	0	333	0	0

Časový horizont čerpania zdrojov (tis. €)									
Rok	Oprávnené náklady spolu	Verejné zdroje						Súkromné zdroje	EIB
		Verejné zdroje spolu	Fond EÚ	Národné verejné zdroje					
				Národné verejné zdroje spolu	Štátny rozpočet	Regionálne zdroje	Miestne zdroje		
A=B+H+CH	B=C+D	C	D=E+F+G	E	F	G	H	CH	



2025	778,75	779	662	117	55	0	62	0	0
2026	778,75	779	662	117	55	0	62	0	0
2027	1041,25	1041	885	156	73	0	83	0	0
2028	1041,25	1041	885	156	73	0	83	0	0
2029	262,50	263	223	39	18	0	21	0	0
2030	262,50	263	223	39	18	0	21	0	0
2031	0,00	0	0	0	0	0	0	0	0
2032	0,00	0	0	0	0	0	0	0	0
2033	0,00	0	0	0	0	0	0	0	0
2034	0,00	0	0	0	0	0	0	0	0
Spolu	4165,00	4165	3540	625	292	0	333	0	0

Zdroje financovania EÚ v 2021 - 2027

Operačný program Slovensko
 Plán obnovy a odolnosti
 Nórske fondy

...

Ciele PD SR

Cieľ politiky	Oblasť podpory
2. Ekologickejšia nízkouhlíková Európa	Podpora opatrení na zlepšovanie energetickej efektívnosti a zníženia emisií skleníkových plynov
	Podpora využívania energie z obnoviteľných zdrojov
5. Európa bližšie k občanom	Rozvoj inteligentných energetických systémov, sietí a uskladnenia mimo TEN-e
	Podpora adaptácie na zmenu klímy, prevencie rizík a odolnosti voči katastrofám
	Zlepšenie kvality vôd a stavu v zásobovaní vodou a čistení odpadových vôd
	Prechod na obehové hospodárstvo s dôrazom na odpadové hospodárstvo
	Zlepšenie ochrany prírody, krajiny, biodiverzity a ekosystémových služieb,
	Zabezpečenie prieskumu, sanácie a monitorovania environmentálnych zátŕaží
	Zlepšenie kvality ovzdušia
	Podpora udržateľnej multimodálnej mestskej mobility
	Prioritné oblasti podpory z ENRAF: podpora udržateľného rybárstva a ochrany vodných biologických zdrojov, podpora udržateľných akvakultúrnych činností, ako aj spracovania produktov rybolovu a akvakultúry a uvádzania týchto produktov na trh
	Budovanie administratívnych a analyticko-strategických kapacít miestnych a regionálnych orgánov
Fond spravodlivej transformácie (FST)	Prevenca negatívnych spoločenských javov a vytváranie bezpečného fyzického prostredia obcí, miest a regiónov
	Regionálna a miestna infraštruktúra pre pohybové aktivity a voľný čas
	Zlepšovanie manažmentu, služieb a infraštruktúry podporujúcich kultúrne dedičstvo, komunitný rozvoj a udržateľný cestovný ruch

Zdroj: Oznámenie o strategickom dokumente, Partnerská dohoda 2021 - 2027, s.7 - 8, 2020.

9.5 PROGRAM 5. ŽIVOTNÉ PROSTREDIE

Predpokladaná štruktúra finančných zdrojov (tis. €)									
Ciele	Oprávnené náklady spolu	Verejné zdroje						Súkromné zdroje	EIB
		Verejné zdroje spolu	Fond EÚ	Národné verejné zdroje					
				Národné verejné zdroje spolu	Štátny rozpočet	Regionálne zdroje	Miestne zdroje		
A=B+H+CH	B=C+D	C	D=E+F+G	E	F	G	H	CH	
Cieľ 5.2	Nakladanie s komunálnym a drobným stavebným odpadom								
Opatrenie 5.2.2	2 020	2 020	1 717	303	141	0	162	0	0
Opatrenie 5.2.3	305	305	259	46	21	0	24	0	0



Cieľ 5.4.	Ochrana a racionálne využívanie vôd, ochrana pred povodňami.								
Opatrenie 5.4.1	21	21	18	3	1	0	2	0	0
Opatrenie 5.4.2	152	152	129	23	11	0	12	0	0
Spolu	2 498,00	2 498	2 123	375	175	0	200	0	0

Časový horizont čerpania zdrojov (tis. €)									
Rok	Oprávnené náklady spolu	Verejné zdroje						Súkromné zdroje	EIB
		Verejné zdroje spolu	Fond EÚ	Národné verejné zdroje					
				Národné verejné zdroje spolu	Štátny rozpočet	Regionálne zdroje	Miestne zdroje		
A=B+H+CH	B=C+D	C	D=E+F+G	E	F	G	H	CH	
2024	0,00	0	0	0	0	0	0	0	0
2025	624,50	625	531	94	44	0	50	0	0
2026	624,50	625	531	94	44	0	50	0	0
2027	624,50	625	531	94	44	0	50	0	0
2028	624,50	625	531	94	44	0	50	0	0
2029	0,00	0	0	0	0	0	0	0	0
2030	0,00	0	0	0	0	0	0	0	0
2031	0,00	0	0	0	0	0	0	0	0
2032	0,00	0	0	0	0	0	0	0	0
2033	0,00	0	0	0	0	0	0	0	0
Spolu	2498,00	2498	2123	375	175	0	200	0	0

Zdroje financovania EÚ v 2021 - 2027

Operačný program Slovensko
 Plán obnovy a odolnosti
 Nórske fondy

...

Ciele PD SR

Cieľ politiky	Oblasť podpory
2. Ekologickejšia nízkouhlíková Európa	Podpora opatrení na zlepšovanie energetickej efektívnosti a zníženia emisií skleníkových plynov
	Podpora využívania energie z obnoviteľných zdrojov
Fond spravodlivej transformácie (FST)	Rozvoj inteligentných energetických systémov, sietí a uskladnenia mimo TEN-e
	Podpora adaptácie na zmenu klímy, prevencie rizík a odolnosti voči katastrofám
	Zlepšenie kvality vôd a stavu v zásobovaní vodou a čistení odpadových vôd
	Prechod na obehové hospodárstvo s dôrazom na odpadové hospodárstvo
	Zlepšenie ochrany prírody, krajiny, biodiverzity a ekosystémových služieb,
	Zabezpečenie prieskumu, sanácie a monitorovania environmentálnych záťaží
	Zlepšenie kvality ovzdušia
	Podpora udržateľnej multimodálnej mestskej mobility
	Prioritné oblasti podpory z ENRAF: podpora udržateľného rybárstva a ochrany vodných biologických zdrojov, podpora udržateľných akvakultúrnych činností, ako aj spracovania produktov rybolovu a akvakultúry a uvádzania týchto produktov na trh
	Umožniť regiónom a ľuďom riešiť sociálne, zamestnanecké, hospodárske a environmentálne vplyvy prechodu k cieľu Únie v oblasti klímy a klimaticky neutrálneho hospodárstva do roku 2050 na základe Parížskej dohody

Zdroj: Oznámenie o strategickom dokumente, Partnerská dohoda 2021 - 2027, s.7 - 8, 2020.



9.6 PROGRAM 6. SOCIÁLNE SLUŽBY A ZDRAVOTNÍCTVO

Predpokladaná štruktúra finančných zdrojov (tis. €)									
Ciele	Oprávnené náklady spolu	Verejné zdroje						Súkromné zdroje	EIB
		Verejné zdroje spolu	Fond EÚ	Národné verejné zdroje					
				Národné verejné zdroje spolu	Štátny rozpočet	Regionálne zdroje	Miestne zdroje		
A=B+H+CH	B=C+D	C	D=E+F+G	E	F	G	H	CH	
Cieľ 6.1	Doplniť chýbajúcu infraštruktúru sociálnych zariadení v obci a zvýšiť ich kvalitu.								
Opatrenie 6.1.1	1 655	1 655	1 407	248	116	0	132	0	0
Opatrenie 6.1.2	850	850	723	128	60	0	68	0	0
Cieľ 6.2	Zlepšiť úroveň poskytovania zdravotníckych a sociálnych služieb.								
Opatrenie 6.2.2	500	500	425	75	35	0	40	0	0
Spolu	3 005,00	3 005	2 554	451	210	0	240	0	0

Časový horizont čerpania zdrojov (tis. €)									
Rok	Oprávnené náklady spolu	Verejné zdroje						Súkromné zdroje	EIB
		Verejné zdroje spolu	Fond EÚ	Národné verejné zdroje					
				Národné verejné zdroje spolu	Štátny rozpočet	Regionálne zdroje	Miestne zdroje		
A=B+H+CH	B=C+D	C	D=E+F+G	E	F	G	H	CH	
2025	751,25	751	639	113	53	0	60	0	0
2026	751,25	751	639	113	53	0	60	0	0
2027	751,25	751	639	113	53	0	60	0	0
2028	751,25	751	639	113	53	0	60	0	0
2029	0,00	0	0	0	0	0	0	0	0
2030	0,00	0	0	0	0	0	0	0	0
2031	0,00	0	0	0	0	0	0	0	0
2032	0,00	0	0	0	0	0	0	0	0
2033	0,00	0	0	0	0	0	0	0	0
2034	0,00	0	0	0	0	0	0	0	0
Spolu	3005,00	3005	2554	451	210	0	240	0	0

Zdroje financovania EÚ v 2021 - 2027

Operačný program Slovensko
 Plán obnovy a odolnosti
 Nórske fondy

...

Ciele PD SR

Cieľ politiky	Oblasť podpory
4. Sociálnejšia Európa	Adaptabilný a prístupný trh práce
	Kvalitné inkluzívne vzdelanie
	Záruka pre mladých
	Aktívne začlenenie a dostupné služby
	Potravinová a materiálna deprivácia
	Sociálne inovácie a experimenty



5. Európa bližšie k občanom

Fond spravodlivej transformácie (FST)

Budovanie administratívnych a analyticko-strategických kapacít miestnych a regionálnych orgánov
 Prevencia negatívnych spoločenských javov a vytváranie bezpečného fyzického prostredia obcí, miest a regiónov
 Regionálna a miestna infraštruktúra pre pohybové aktivity a voľný čas
 Zlepšovanie manažmentu, služieb a infraštruktúry podporujúcich kultúrne dedičstvo, komunitný rozvoj a udržateľný cestovný ruch
 Umožniť regiónom a ľuďom riešiť sociálne, zamestnanecké, hospodárske a environmentálne vplyvy prechodu k cieľu Únie v oblasti klímy a klimaticky neutrálneho hospodárstva do roku 2050 na základe Parížskej dohody

Zdroj: Oznámenie o strategickom dokumente, Partnerská dohoda 2021 - 2027, s.7 - 8, 2020.

9.7 PROGRAM 7. VZDELÁVANIE A ŠPORT

Predpokladaná štruktúra finančných zdrojov (tis. €)									
Ciele	Oprávnené náklady spolu	Verejné zdroje						Súkromné zdroje	EIB
		Verejné zdroje spolu	Fond EÚ	Národné verejné zdroje					
				Národné verejné zdroje spolu	Štátny rozpočet	Regionálne zdroje	Miestne zdroje		
A=B+H+CH	B=C+D	C	D=E+F+G	E	F	G	H	CH	
Cieľ 7.1.	Zabezpečiť rozvoj a údržbu infraštruktúry vzdelávania a zabezpečenie podmienok pre efektívnu vzdelávaciu činnosť v obci.								
Opatrenie 7.1.1	680	680	578	102	48	0	54	0	0
Opatrenie 7.1.2	570	570	485	86	40	0	46	0	0
Opatrenie 7.1.3	390	390	332	59	27	0	31	0	0
Opatrenie 7.1.5	300	300	255	45	21	0	24	0	0
Cieľ 7.2.	Zabezpečiť trvalé skvalitňovanie vyváženej ponuky výkonnostného a rekreačného športu.								
Opatrenie 7.2.1	2 220	2 220	1 887	333	155	0	178	0	0
Spolu	4 160,00	4 160	3 536	624	291	0	333	0	0

Časový horizont čerpania zdrojov (tis. €)									
Rok	Oprávnené náklady spolu	Verejné zdroje						Súkromné zdroje	EIB
		Verejné zdroje spolu	Fond EÚ	Národné verejné zdroje					
				Národné verejné zdroje spolu	Štátny rozpočet	Regionálne zdroje	Miestne zdroje		
A=B+H+CH	B=C+D	C	D=E+F+G	E	F	G	H	CH	
2025	795,00	795	676	119	56	0	64	0	0
2026	870,00	870	740	131	61	0	70	0	0
2027	870,00	870	740	131	61	0	70	0	0
2028	870,00	870	740	131	61	0	70	0	0
2029	75,00	75	64	11	5	0	6	0	0
2030	0,00	0	0	0	0	0	0	0	0
2031	170,00	170	145	26	12	0	14	0	0
2032	170,00	170	145	26	12	0	14	0	0
2033	170,00	170	145	26	12	0	14	0	0
2034	170,00	170	145	26	12	0	14	0	0
Spolu	4160,00	4160	3536	624	291	0	333	0	0

Zdroje financovania EÚ v 2021 - 2027

Operačný program Slovensko
 Plán obnovy a odolnosti
 Nórske fondy

...



Ciele PD SR

Ciel' politiky	Oblasť podpory
1. Inteligentnejšia Európa	Podpora opatrení na rozšírenie výskumných a inovačných kapacít a využívania pokročilých technológií Modernizácia poskytovania verejných služieb Podpora budovania inteligentných regiónov a miest Podpora digitálnej pripojiteľnosti Posilnenie rastu a konkurencieschopnosti najmä malých a stredných podnikov, vrátane produktívnych investícií Podpora malého a stredného podnikania Internacionalizácia malého a stredného podnikania Podpora sieťovania podnikateľských subjektov Rozvoj zručností pre inteligentnú špecializáciu, priemyselnú transformáciu a podnikanie – ľudské zdroje pre inovatívne Slovensko a EÚ Podpora kvality terciárneho vzdelávania orientovaného na pracovný trh Digitálne a podnikateľské zručnosti
4. Sociálnejšia Európa	Adaptabilný a prístupný trh práce Kvalitné inkluzívne vzdelanie Záruka pre mladých Aktívne začlenenie a dostupné služby Potravinová a materiálna deprivácia Sociálne inovácie a experimenty
5. Európa bližšie k občanom	Budovanie administratívnych a analyticko-strategických kapacít miestnych a regionálnych orgánov Prevencia negatívnych spoločenských javov a vytváranie bezpečného fyzického prostredia obcí, miest a regiónov Regionálna a miestna infraštruktúra pre pohybové aktivity a voľný čas Zlepšovanie manažmentu, služieb a infraštruktúry podporujúcich kultúrne dedičstvo, komunitný rozvoj a udržateľný cestovný ruch Umožniť regiónom a ľuďom riešiť sociálne, zamestnanecké, hospodárske a environmentálne vplyvy prechodu k cieľu Únie v oblasti klímy a klimaticky neutrálneho hospodárstva do roku 2050 na základe Parížskej dohody

Fond spravodlivej transformácie (FST)

Zdroj: Oznámenie o strategickom dokumente, Partnerská dohoda 2021 - 2027, s.7 - 8, 2020.

9.8 PROGRAM 8. KULTÚRA

Predpokladaná štruktúra finančných zdrojov (tis. €)									
Ciele	Oprávnené náklady spolu	Verejné zdroje						Súkromné zdroje	EIB
		Verejné zdroje spolu	Fond EÚ	Národné verejné zdroje					
				Národné verejné zdroje spolu	Štátny rozpočet	Regionálne zdroje	Miestne zdroje		
A=B+H+CH	B=C+D	C	D=E+F+G	E	F	G	H	CH	
Ciel' 8.1	Zachovanie kultúrno-historického potenciálu obce a rozvoj kultúrnych, informačných a voľnočasových aktivít v nadväznosti na rozvoj cestovného ruchu na regionálnej a miestnej úrovni.								
Opatrenie 8.1.1	641	641	545	96	45	0	51	0	0
Opatrenie 8.1.2	50	50	43	8	4	0	4	0	0
Opatrenie 8.1.3	51	51	43	8	4	0	4	0	0
Ciel' 8.3	Vytvorenie podmienok na efektívnu propagáciu obce v oblasti kultúry.								
Opatrenie 8.3.2	1	1	0	1	0	0	1	0	0
Spolu	743,00	743	631	112	52	0	60	0	0

Časový horizont čerpania zdrojov (tis. €)									
Rok	Oprávnené náklady spolu	Verejné zdroje						Súkromné zdroje	EIB
		Verejné zdroje spolu	Fond EÚ	Národné verejné zdroje					
				Národné verejné zdroje spolu	Štátny rozpočet	Regionálne zdroje	Miestne zdroje		
A=B+H+CH	B=C+D	C	D=E+F+G	E	F	G	H	CH	
2025	185,60	186	158	28	13	0	15	0	0
2026	185,60	186	158	28	13	0	15	0	0
2027	185,60	186	158	28	13	0	15	0	0



2028	185,60	186	158	28	13	0	15	0	0
2029	0,10	0	0	0	0	0	0	0	0
2030	0,10	0	0	0	0	0	0	0	0
2031	0,10	0	0	0	0	0	0	0	0
2032	0,10	0	0	0	0	0	0	0	0
2033	0,10	0	0	0	0	0	0	0	0
2034	0,10	0	0	0	0	0	0	0	0
Spolu	743,00	743	631	112	52	0	60	0	0

Zdroje financovania EÚ v 2021 - 2027

Operačný program Slovensko Plán obnovy a odolnosti Nórske fondy

...

Ciele PD SR

Cieľ politiky	Oblasť podpory
5. Európa bližšie k občanom	Budovanie administratívnych a analyticko-strategických kapacít miestnych a regionálnych orgánov
	Prevenca negatívnych spoločenských javov a vytváranie bezpečného fyzického prostredia obcí, miest a regiónov
Fond spravodlivej transformácie (FST)	Regionálna a miestna infraštruktúra pre pohybové aktivity a voľný čas
	Zlepšovanie manažmentu, služieb a infraštruktúry podporujúcich kultúrne dedičstvo, komunitný rozvoj a udržateľný cestovný ruch
	Umožniť regiónom a ľuďom riešiť sociálne, zamestnanecké, hospodárske a environmentálne vplyvy prechodu k cieľu Únie v oblasti klímy a klimaticky neutrálneho hospodárstva do roku 2050 na základe Parížskej dohody

Zdroj: Oznámenie o strategickom dokumente, Partnerská dohoda 2021 - 2027, s.7 - 8, 2020.

9.9 PROGRAM 9. PROPAGÁCIA A CESTOVNÝ RUCH

Predpokladaná štruktúra finančných zdrojov (tis. €)									
Ciele	Oprávnené náklady spolu	Verejné zdroje						Súkromné zdroje	EIB
		Verejné zdroje spolu	Fond EÚ	Národné verejné zdroje					
				Národné verejné zdroje spolu	Štátny rozpočet	Regionálne zdroje	Miestne zdroje		
A=B+H+CH	B=C+D	C	D=E+F+G	E	F	G	H	CH	
Cieľ 9.1	Zabezpečiť účinnú propagáciu obce.								
Opatrenie 9.1.1	1	1	0	1	0	0	1	0	0
Opatrenie 9.1.2	1	1	0	1	0	0	1	0	0
Cieľ 9.2	Rekreačno- relaxačné zázemie obce.								
Opatrenie 9.2.1	350	350	298	53	25	0	28	0	0
Spolu	352,00	352	298	55	25	0	30	0	0

Časový horizont čerpania zdrojov (tis. €)									
Rok	Oprávnené náklady spolu	Verejné zdroje						Súkromné zdroje	EIB
		Verejné zdroje spolu	Fond EÚ	Národné verejné zdroje					
				Národné verejné zdroje spolu	Štátny rozpočet	Regionálne zdroje	Miestne zdroje		
A=B+H+CH	B=C+D	C	D=E+F+G	E	F	G	H	CH	
2025	88,10	88	74	14	6	0	8	0	0
2026	88,10	88	74	14	6	0	8	0	0
2027	87,60	88	74	13	6	0	7	0	0



2028	87,60	88	74	13	6	0	7	0	0
2029	0,10	0	0	0	0	0	0	0	0
2030	0,10	0	0	0	0	0	0	0	0
2031	0,10	0	0	0	0	0	0	0	0
2032	0,10	0	0	0	0	0	0	0	0
2033	0,10	0	0	0	0	0	0	0	0
2034	0,10	0	0	0	0	0	0	0	0
Spolu	352,00	352	298	55	25	0	30	0	0

Zdroje financovania EÚ v 2021 - 2027

Operačný program Slovensko Plán obnovy a odolnosti Nórske fondy

...

Ciele PD SR

Cieľ politiky	Oblasť podpory
5. Európa bližšie k občanom	Budovanie administratívnych a analyticko-strategických kapacít miestnych a regionálnych orgánov
	Prevenca negatívnych spoločenských javov a vytváranie bezpečného fyzického prostredia obcí, miest a regiónov
Fond spravodlivej transformácie (FST)	Regionálna a miestna infraštruktúra pre pohybové aktivity a voľný čas
	Zlepšovanie manažmentu, služieb a infraštruktúry podporujúcich kultúrne dedičstvo, komunitný rozvoj a udržateľný cestovný ruch
	Umožniť regiónom a ľuďom riešiť sociálne, zamestnanecké, hospodárske a environmentálne vplyvy prechodu k cieľu Únie v oblasti klímy a klimaticky neutrálneho hospodárstva do roku 2050 na základe Parížskej dohody

Zdroj: Oznámenie o strategickom dokumente, Partnerská dohoda 2021 - 2027, s.7 - 8, 2020.

9.10 PROGRAM 10. ADMINISTRATÍVA A BEZPEČNOSŤ

Predpokladaná štruktúra finančných zdrojov (tis. €)									
Ciele	Oprávnené náklady spolu	Verejné zdroje						Súkromné zdroje	EIB
		Verejné zdroje spolu	Fond EÚ	Národné verejné zdroje					
				Národné verejné zdroje spolu	Štátny rozpočet	Regionálne zdroje	Miestne zdroje		
A=B+H+CH	B=C+D	C	D=E+F+G	E	F	G	H	CH	
Cieľ 10.1.	Zabezpečiť rozvoj administratívnej infraštruktúry a podmienok na výkon samosprávnych funkcií v obci								
Opatrenie 10.1.1	572	572	486	86	40	0	46	0	0
Cieľ 10.2.	Vytvorenie podmienok na znižovanie kriminality v obci a ochranu majetku obyvateľov a ostatných subjektov v obci.								
Opatrenie 10.2.1	290	290	247	44	20	0	23	0	0
Spolu	862,00	862	733	129	60	0	69	0	0

Časový horizont čerpania zdrojov (tis. €)									
Rok	Oprávnené náklady spolu	Verejné zdroje						Súkromné zdroje	EIB
		Verejné zdroje spolu	Fond EÚ	Národné verejné zdroje					
				Národné verejné zdroje spolu	Štátny rozpočet	Regionálne zdroje	Miestne zdroje		
A=B+H+CH	B=C+D	C	D=E+F+G	E	F	G	H	CH	
2025	72,50	73	62	11	5	0	6	0	0
2026	215,50	216	183	32	15	0	17	0	0
2027	215,50	216	183	32	15	0	17	0	0
2028	215,50	216	183	32	15	0	17	0	0



2029	143,00	143	122	21	10	0	11	0	0
2030	0,00	0	0	0	0	0	0	0	0
2031	0,00	0	0	0	0	0	0	0	0
2032	0,00	0	0	0	0	0	0	0	0
2033	0,00	0	0	0	0	0	0	0	0
2034	0,00	0	0	0	0	0	0	0	0
Spolu	862,00	862	733	129	60	0	69	0	0

Zdroje financovania EÚ v 2021 - 2027

Operačný program Slovensko Plán obnovy a odolnosti Nórske fondy

...

Ciele PD SR

Cieľ politiky	Oblasť podpory
1. Inteligentnejšia Európa	Podpora opatrení na rozšírenie výskumných a inovačných kapacít a využívania pokročilých technológií
	Modernizácia poskytovania verejných služieb
	Podpora budovania inteligentných regiónov a miest
	Podpora digitálnej pripojiteľnosti
	Posilnenie rastu a konkurencieschopnosti najmä malých a stredných podnikov, vrátane produktívnych investícií
	Podpora malého a stredného podnikania
	Internacionalizácia malého a stredného podnikania
	Podpora sieťovania podnikateľských subjektov
	Rozvoj zručnosti pre inteligentnú špecializáciu, priemyselnú transformáciu a podnikanie – ľudské zdroje pre inovatívne Slovensko a EÚ
	Podpora kvality terciárneho vzdelávania orientovaného na pracovný trh
5. Európa bližšie k občanom	Digitálne a podnikateľské zručnosti
	Budovanie administratívnych a analyticko-strategických kapacít miestnych a regionálnych orgánov
	Prevenca negatívnych spoločenských javov a vytváranie bezpečného fyzického prostredia obcí, miest a regiónov
	Regionálna a miestna infraštruktúra pre pohybové aktivity a voľný čas
	Zlepšovanie manažmentu, služieb a infraštruktúry podporujúcich kultúrne dedičstvo, komunitný rozvoj a udržateľný cestovný ruch
Fond spravodlivej transformácie (FST)	Umožniť regiónom a ľuďom riešiť sociálne, zamestnanecké, hospodárske a environmentálne vplyvy prechodu k cieľu Únie v oblasti klímy a klimaticky neutrálneho hospodárstva do roku 2050 na základe Parížskej dohody

Zdroj: Oznámenie o strategickom dokumente, Partnerská dohoda 2021 - 2027, s.7 - 8, 2020.

9.11 PROGRAM 11. INFORMATIZÁCIA OBCE

Predpokladaná štruktúra finančných zdrojov (tis. €)									
Ciele	Oprávnené náklady spolu	Verejné zdroje						Súkromné zdroje	EIB
		Verejné zdroje spolu	Fond EÚ	Národné verejné zdroje					
				Národné verejné zdroje spolu	Štátny rozpočet	Regionálne zdroje	Miestne zdroje		
A=B+H+CH	B=C+D	C	D=E+F+G	E	F	G	H	CH	
Cieľ 11.1	Zabezpečiť technické podmienky na prechod samosprávy na nový typ vládnutia - e - government.								
Opatrenie 11.1.1	26	26	22	4	2	0	2	0	0
Opatrenie 11.1.2	1	1	1	0	0	0	0	0	0
Spolu	27	27	23	4	2	0	2	0	0



Časový horizont čerpania zdrojov (tis. €)									
Rok	Oprávnené náklady spolu	Verejné zdroje						Súkromné zdroje	EIB
		Verejné zdroje spolu	Fond EÚ	Národné verejné zdroje					
				Národné verejné zdroje spolu	Štátny rozpočet	Regionálne zdroje	Miestne zdroje		
A=B+H+CH	B=C+D	C	D=E+F+G	E	F	G	H	CH	
2024	6,50	7	6	1	0	0	1	0	0
2025	6,75	7	6	1	0	0	1	0	0
2026	6,75	7	6	1	0	0	1	0	0
2027	6,75	7	6	1	0	0	1	0	0
2028	0,25	0	0	0	0	0	0	0	0
2029	0,00	0	0	0	0	0	0	0	0
2030	0,00	0	0	0	0	0	0	0	0
2031	0,00	0	0	0	0	0	0	0	0
2032	0,00	0	0	0	0	0	0	0	0
2033	0,00	0	0	0	0	0	0	0	0
Spolu	27,00	27	23	4	2	0	2	0	0

Zdroje financovania EÚ v 2021 - 2027

Operačný program Slovensko
 Plán obnovy a odolnosti
 Nórske fondy

...

Ciele PD SR

Cieľ politiky	Oblasť podpory
1. Inteligentnejšia Európa	Podpora opatrení na rozšírenie výskumných a inovačných kapacít a využívania pokročilých technológií
	Modernizácia poskytovania verejných služieb
	Podpora budovania inteligentných regiónov a miest
	Podpora digitálnej pripojiteľnosti
	Posilnenie rastu a konkurencieschopnosti najmä malých a stredných podnikov, vrátane produktívnych investícií
	Podpora malého a stredného podnikania
	Internacionalizácia malého a stredného podnikania
	Podpora sieťovania podnikateľských subjektov
	Rozvoj zručností pre inteligentnú špecializáciu, priemyselnú transformáciu a podnikanie – ľudské zdroje pre inovatívne Slovensko a EÚ
	Podpora kvality terciárneho vzdelávania orientovaného na pracovný trh
4. Sociálnejšia Európa	Digitálne a podnikateľské zručnosti
	Adaptabilný a prístupný trh práce
	Kvalitné inkluzívne vzdelanie
	Záruka pre mladých
	Aktívne začlenenie a dostupné služby
5. Európa bližšie k občanom	Potravinová a materiálna deprivácia
	Sociálne inovácie a experimenty
	Budovanie administratívnych a analyticko-strategických kapacít miestnych a regionálnych orgánov
	Prevenencia negatívnych spoločenských javov a vytváranie bezpečného fyzického prostredia obcí, miest a regiónov
	Regionálna a miestna infraštruktúra pre pohybové aktivity a voľný čas
	Zlepšovanie manažmentu, služieb a infraštruktúry podporujúcich kultúrne dedičstvo, komunitný rozvoj a udržateľný cestovný ruch
	Umožniť regiónom a ľuďom riešiť sociálne, zamestnanecké, hospodárske a environmentálne vplyvy prechodu k cieľu Únie v oblasti klímy a klimaticky neutrálneho hospodárstva do roku 2050 na základe Parížskej dohody

Zdroj: Oznámenie o strategickom dokumente, Partnerská dohoda 2021 - 2027, s.7 - 8, 2020.



Finančné zabezpečenie phrsr

Finančné vyčíslenie jednotlivých aktivít sa v PHRSR uvádza pri väčšine opatrení a aktivít, potrebných na naplnenie cieľov programu. Tie sú stanovené odhadom, konečné rozpočty budú súčasťou vykonávacích plánov. Pri schvaľovaní financovania jednotlivých úloh, vyplývajúcich z aktivít, sa bude prihliadať na ich dôležitosť a dopad na hospodársky a sociálny rozvoj obce. Viaceré úlohy sa môžu realizovať v rámci bežnej prevádzky samosprávy, mnohé však vyžadujú náročnejšie finančné a personálne zdroje a spoluprácu s inými subjektami.

Potenciálne zdroje na realizáciu opatrení a úloh PHRSR sú:

- vlastné zdroje – rozpočet obce,
- bankové úvery,
- štátne dotácie z účelových fondov,
- dotácie z výťažku lotérií,
- financie z Národných Projektov (MPSVR, úrady práce sociálnych vecí a rodiny),
- štrukturálne a fondy,
- nadácie, neinvestičné fondy,
- účelové fondy zahraničných zastupiteľstiev v SR (holandské, americké, kanadské,...),
- Svetová banka,
- sponzoring podnikateľov, firiem, bankového sektora, súkromných osôb,
- združovanie prostriedkov verejnej a neverejnej sféry, atď.,

Štruktúra uvedených zdrojov bude závisieť na aktuálnej finančnej situácii obce ako aj na spoločensko-ekonomických podmienkach.

10 ZÁVER

PHRSR obce Lokca je strategický strednodobý dokument, ktorý určuje víziu rozvoja obce, prioritné rozvojové oblasti a strategické ciele ich naplnenia. Tento dokument je základným východiskom pre spracovanie ďalších materiálov rozvoja jednotlivých oblastí života obce.

PHRSR je otvoreným dokumentom, ktorý bude vyhodnocovaný a aktualizovaný na zasadnutiach obecného zastupiteľstva podľa potreby.

Predmetný PHRSR obce Lokca bol schválený na zasadnutí obecného zastupiteľstva dňa:

..... UOZ č.

.....
pečiatka obce

.....
starosta obce



11 POUŽITÁ LITERATÚRA

1. Partnerská dohoda 2021 - 2027
2. Zmluva o fungovaní Európskej únie
3. Rámcový dohovor OSN o zmene klímy (1994)
4. Kjótsky protokol k Rámcovému dohovoru OSN o zmene o zmene klímy (1997)
5. Agenda 2030 pre udržateľný rozvoj
6. Ciele politiky EÚ v programovom období 2021 – 2027
7. Národný program reforiem Slovenskej republiky (2018, 2019, 2020)
8. Programové vyhlásenie vlády Slovenskej republiky na obdobie rokov 2020 – 2024
9. Národná stratégia regionálneho a územného rozvoja Slovenskej republiky do roku 2030 (2017)
10. Konceptia územného rozvoja Slovenska 2001 – v znení KURS 2011 – zmeny a doplnky č. 1 KURS 2001
11. Národný infraštruktúrny plán Slovenskej republiky na roky 2018 – 2030, (2017) 11
12. Zelenšie Slovensko – Stratégia environmentálnej politiky Slovenskej republiky do roku 2030 (Envirostratégia 2030)
13. Strategický plán rozvoja dopravy SR do roku 2030 (2016)
14. Akčný plán rozvoja elektromobility v Slovenskej republike (2019)
15. Pozičný dokument Európskej komisie k Partnerskej dohode a programom SR na roky 2014 - 2020
16. Stratégia financovania Európskych štrukturálnych a investičných fondov pre programové obdobie 2014 - 2020
17. Integrovaný regionálny operačný program „IROP“
18. RIÚS BBSK 2014-2020
19. Program hospodárskeho rozvoja a sociálneho rozvoja samosprávneho kraja (PHSR ŽISK),
20. Konceptia územného rozvoja Slovenska 2001, aktualizácia 2010,
21. Národný program reforiem, máj 2012,
22. Návrh základných princípov na prípravu Partnerskej dohody Slovenskej republiky na programové obdobie 2014 – 2020,
23. Stratégia rozvoja dopravy SR do roku 2020, 2010,
24. Program odpadového hospodárstva na roky 2011 - 2015,
25. Stratégia Slovenskej republiky pre integráciu Rómov do roku 2020
26. Revidovaný národný akčný plán Dekády začleňovania rómskej populácie 2005 - 2015 na roky 2011 – 2015
27. 2. etapa Programu podpory zdravia znevýhodnených komunit na Slovensku na roky 2009 – 2015
28. Konceptia výchovy a vzdelávania rómskych detí a žiakov vrátane rozvoja stredoškolského a vysokoškolského vzdelávania
29. Stratégia EÚ 2020 - cieľ: konkurencieschopnosť, zamestnanosť a hospodársky rast
30. Spoločný strategický rámec EK, marec 2012,
31. Nariadenia EK (Všeobecné nariadenie, nariadenie k fondom),
32. CENTROPE – Správa o regionálnom rozvoji, 2012,
33. CENTROPE – Nástroj na hodnotenie potrieb infraštruktúry – podpora konkurencieschopného regionálneho rozvoja (INAT),
34. CENTROPE – Stratégia ľudského kapitálu,
35. CENTROPE – Stratégia v oblasti vedomostného regiónu,
36. CENTROPE – Stratégia v oblasti priestorovej integrácie a Akčný plán 2013+,
37. CENTROPE – Stratégia v oblasti kultúry a cestovného ruchu 2013+,
38. Pozičný dokument Európskej komisie k Partnerskej dohode a programom SR na roky 2014 - 2020
39. Stratégia financovania Európskych štrukturálnych a investičných fondov pre programové obdobie 2014 - 2020
40. Integrovaný regionálny operačný program „IROP“ Národný strategický referenčný rámec 2007-2013.
41. Program hospodárskeho a sociálneho rozvoja Žilinského samosprávneho kraja.
42. Zákon č. 539/2008 Z.z. o podpore regionálneho rozvoja, v znení neskorších predpisov.
43. Zákon č. 369/1990 Z.z. o obecnom zriadení, v znení neskorších predpisov.
44. Zákon č. 303/1995 Z.z. o rozpočtových pravidlách, v znení neskorších predpisov.
45. Zákon č. 482/2003 Z.z. o štátnej pokladnici.
46. Zákon č. 193/2001 Z.z. o podpore na zriadenie priemyselných parkov,
47. Zákon č. 156/2003 Z.z. ktorým sa mení a dopĺňa zákon č. 193/2001 Z.z. o podpore na zriadenie priemyselných parkov.
48. VEDA. Encyklopédia Slovenska. VI zv. Veda, Bratislava, 1982.
10. JAROŠ, J. Tectonic styles of the homelands of superficial nappes. Rozpravy ČASV, Řada matematických a přírodných věd, roč. 81, seš. 6, Academia Praha, 1971.
11. LUKNIŠ, M. A KOL. Slovensko – Príroda. Vyd. Obzor, Bratislava, 1972.
12. MAZÚR, M., LUKNIŠ, M. Regionálne geomorfologické členenie SSR, Geogr. Čas., 30, 2, Bratislava, 1978.
13. UPSVAR. Štatistiky Úradu práce, sociálnych vecí a rodiny 1999 – 2004.
14. Interné materiály obce Lokca .
15. Sociologický ústav Slovenskej akadémie vied, REGIONÁLNY ROZVOJ SLOVENSKA VÝCHODISKÁ A SÚČASNÝ STAV , Editori: Mgr. Ľubomír Falt'an, CSc., Doc. PhDr. Ján Pašiak, PhD. 2004, 88 s.
16. Ministerstvo životného prostredia Slovenskej republiky. Národná stratégia ISPA Slovenskej republiky: životné prostredie, Október 2000.
17. STREDOSLOVENSKÉ VYDAVATEĽSTVO. Vlastivedný sborník IV. Bratislava. 1961.
18. STREDOSLOVENSKÉ VYDAVATEĽSTVO. Vlastivedný sborník XI. Bratislava. 1972.
19. BIELY, A. et al. Geologická stavba. In Atlas krajiny Slovenskej republiky [online]. 2004.
20. LUKNIŠ, M. Reliéf. In LUKNIŠ, M. et al. Slovensko 2 : Príroda. 1972.
21. HRAŠNA, M., KLUKANOVÁ, A. Inžinierskogeologická rajonizácia. In Atlas krajiny Slovenskej republiky [online]. 2004.
22. MAZÚR, E., LUKNIŠ, M.. Geomorfologické jednotky. Mapa 1:500 000. In Atlas SSR. 1980.
23. MAZÚR, E., ČINČURA, J., KVITKOVIČ, J. Geomorfológia. Mapa 1:500 000. In Atlas SSR. 1980.
24. <http://www.statistics.sk/mosmis/run.html>



25. <http://www.fns.uniba.sk/zp/knihy/index.htm>
26. Jozef Jakál, Geografický ústav SAV, Štefánikova 49, 814 73 Bratislava, Slovensko KRASOVÉ FORMY A ICH VÄZBA NA VLASTNOSTI RELIEFU A KLÍMY V ZÁPADNÝCH KARPATOCH
27. <http://www.agroporadenstvo.sk/rv/poda/>
28. <http://web.tuke.sk/fberg-kgp/spis/geologia.htm>
29. <http://oldwww.fns.uniba.sk/~krg/prilohy/kgamr/2004/podnedruhy1.htm>
30. Nábělek, F. (1979): Encyklopédia Slovenska, SAV, Bratislava
31. Kolektív, 2000: Morfogenetický klasifikačný systém pôd Slovenska. VÚPOP, Societas
32. Pedologica Slovaca, Bratislava, s. 74
33. Mazúr, E. (1980): Atlas SSR, SAV, Bratislava - kapitola pôdy
34. Minár, J. a kolektív (2001): Geografické spektrum 3. PRIF UK Bratislava
35. <http://www.minerally.sk/>
36. Bizudová, M. 1993. Geomorfológia. 1. vyd. Bratislava: UK Bratislava, 1993. 228 s. -
37. Lukniš, M. 1972. Slovensko príroda. 1. vyd. Bratislava: Obzor, 1972. 920 s. -
38. Ciesarik, M. 1994. Geológia. Vysokoškolské skriptá. 1. vyd. Ž. n. Hronom: LF: Katedra prírodného prostredia, 1994. 255 s. ISBN 80-228-0345-6 -
39. Čerman, R. 2003. Zemepisný atlas SR. 1. vyd. Bratislava: Mapa Slovakia Bratislava, s.r.o. , 2003. 96 s. ISBN 80-8067-006-4 -
40. Kolník P., 2001, Cestovný lexikón Slovenskej republiky, Bratislava, Vydavateľstvo Astor Slovakia, 212,
41. Plesník P., a kol. 1989, Malá slovenská vlastiveda, Bratislava, Vydavateľstvo Obzor, 91, 135, 222, 223,
42. www.statistics.sk
43. Jurko, A., 1958: Pôdne ekologické pomery a lesné spoločenstvá Podunajskej nížiny. Vydavateľstvo SAV, Bratislava, 264 s.
44. Lukniš, M. (ed.), Bako, J., Berta, J., Ferienc, O., Feriencová-Masárová, Z., Fusán, O., Futák, J., Hejný, S., Jurko, A., Kurpelová, M., Mičian, Ľ., Michalko, J., Petrovič, Š., Schmidt, Z., Šimo, E., Vilček, F., Zaťko, M., 1972: Slovensko 2. Príroda. Obzor, Bratislava, 920 s.
45. Lukniš, M., Plesník, P., 1961: Nížiny, kotliny a pohoria Slovenska. Osveta, Bratislava, s. 7-50.
46. Mazúr, E., Lukniš, M., 1980: Geomorfologické jednotky. In: Mazúr, E. et al., 1980: Atlas SSR. Vydavateľstvo SAV, Bratislava, s. 55.
47. Michalko, J., Magic, D., Berta, J., 1986: Geobotanická mapa ČSSR, textová časť. Vydavateľstvo SAV, Bratislava, 160 s.
48. Plesník, P. et al., 1989: Malá slovenská vlastiveda. Vydavateľstvo Obzor, Bratislava, s. 296-297.
49. Ružičková, H., Halada, Ľ., Jedlička L., Kalivodová, E., 1996: Biotopy Slovenska. Ústav krajinej ekológie Slovenskej akadémie vied, Bratislava, s. 104 - 109.
50. Vyhláška MŽP SR č. 24/2003 Z.z., ktorou sa vykonáva zákon č. 543/2002 Z. z. o ochrane prírody a krajiny.
51. Vyhláška MŽP SR č. 492/2006 Z.z., ktorou sa mení a dopĺňa vyhláška Ministerstva životného prostredia Slovenskej republiky č. 24/2003 Z. z., ktorou sa vykonáva zákon č. 543/2002 Z. z. o ochrane prírody a krajiny.
52. Zákon NR SR č. 543/2002 Z.z. o ochrane prírody a krajiny.
53. Slovensko II. (Príroda), kol. autorov, Obzor Bratislava, 1972
54. www.krasy-slovenska.sk
55. Alojz Čaputa, Juraj Holčík a kol., 1982, www.szap.sk,
56. <http://svosmo.edupage.org/about/?subpage=1&>
57. http://www.mesa10.sk/index.php?action=module&id=modcontent&content_id=261
58. <http://tlacovespravny.wordpress.com/2012/06/01/prieskum-sport-v-zivote-mladych-europanov>
59. <http://www.nocka.sk/uploads/fd/c5/fdc56b5295544adb7e3625632921405f/4-monitoring-vysledkov-kp-2005-2008-no6-7-2009.pdf>
60. <http://www.tophotelierstvo.sk/domaci-cestovny-ruch/turizmus/hotelierstvo-v-e-a-na-slovensku/>
61. NSRR, 2011
62. <http://www.soprs.sk/>
63. naseobce.sk
64. Štatistický úrad, DataCubes,
65. Encyklopédia Slovenska, Veda 1983.,
66. Kraje a okresy Slovenska, Q111 1997.,
67. Komplexná charakteristika a hodnotenie vplyvov na ŽP vrátane zdravia, 2008
68. <http://www.sodbtn.sk/>
69. www.agro-poradenstvo.sk, 12.8.2021
70. <https://sk.wikipedia.org/>
71. <http://www.minerally.sk/>
72. <http://www.podnemapy.sk>
73. <http://geografia-sk.blogspot.com/>
74. <https://www.meteoblue.com/sk>
75. <https://www.slovensko.sk/sk/lokality/>
76. <http://www.podnemapy.sk/>
77. ÚPN VÚC Žilinský kraj,
78. <https://cyklotrasa.oma.sk>
79. <http://www.soprs.sk/natura>
80. https://www.shmu.sk/File/oko/rocenky/2022_Priloza_ZA.pdf
81. <https://apl.geology.sk/radio/>
82. <https://www.lokca.sk>
83. PHRSR, 2015
84. ÚPN O Lokca, 2007, 2017, 2023, 2024
85. <https://www.shmu.sk>



86. <http://www.mslokca.wbl.sk>
87. <https://zslokca.edupage.org>

Zoznam skratiek

PHRSR	Program hospodárskeho rozvoja a sociálneho rozvoja
OcÚ	obecný úrad
OZ	obecné zastupiteľstvo
PD	partnerská dohoda
M	ÚSES - miestny územný systém ekologickej stability
PZI	priame zahraničné investície
RO	rozpočtové organizácie
KZ	kód zdroja



**Program hospodárskeho rozvoja a sociálneho rozvoja
Obce Lokca
Programovacie obdobie 2025 - 2034
2024**

SCARABEO-SK ,s.r.o., Povstalecká cesta 16, 974 09 Banská Bystrica

e-mail: hronec.scarabeus@gmail.com
tel.: 0907 439 224