ŽP EKO QELET a.s.
ČESKOSLOVENSKEJ ARMÁDY 1694
MARTIN

Rozšírenie činnosti zariadenia na zber a zhodnocovanie odpadov – Zemianske Kostoľany

OZNÁMENIE O ZMENE NAVRHOVANEJ ČINNOSTI

Vypracované v zmysle zákona NR SR č. 24/2006 Z.z. o posudzovaní vplyvov na životné prostredie a o zmene a doplnení niektorých zákonov

Jún
2024

Obsah

I. Údaje o navrhovateľovi
1. Názov
2. Identifikačné číslo
3. Sídlo
4. Meno, priezvisko, adresa, telefónne číslo a iné kontaktné údaje oprávneného zástupcu obstarateľa
5. Meno, priezvisko, adresa, telefónne číslo a iné kontaktné údaje kontaktnej osoby, od ktorej možno dostať relevantné informácie o navrhovanej činnosti a miesto na konzultácie

II. Názov zmeny navrhovanej činnosti

III. Údaje o zmene navrhovanej činnosti
1. Umiestnenie navrhovanej činnosti
2. Opis technického a technologického riešenia vrátane požiadaviek na vstupy a údajov o výstupoch
3. Prepojenie s ostatnými plánovanými a realizovanými činnosťami v dotknutom území a možné riziká havárií vzhľadom na použité látky a technológi
4. Druh požadovaného povolenia navrhovanej činnosti podľa osobitných predpisov
5. Vyjadrenie o predpokladaných vplyvoch navrhovanej činnosti presahujúcich štátne hranice
6. Základné informácie o súčasnom stave životného prostredia dotknutého územia vrátane zdravia a ľudí

IV. Vplyvy na životné prostredie a zdravie obyvateľstva vrátane kumulatívnych a synergických

V. Všeobecne zrozumiteľné záverečné zhrnutie

VI. Prílohy
1. Informácia, či navrhovaná činnosť bola posudzovaná podľa zákona; v prípade, ak áno, uvedie sa číslo a dátum záverečného stanoviska, príp. jeho kópia
2. Mapy širších vzťahov s označením umiestnenia zmeny navrhovanej činnosti v danej obci a vo vzťahu k okolitej zástavbe

VII. Dátum spracovania

VIII. Informácie o spracovateľovi oznámenia

IX. Podpis oprávneného zástupcu navrhovateľa

I. Údaje o navrhovateľovi

1. Názov

ŽP EKO QELET a.s.

2. Identifikačné číslo

36 421 120

3. Sídlo

Československej armády 1694
036 01 Martin
kontaktná adresa: Priemyselná 916, 966 01 Hliník nad Hronom
Tel: 045 / 676 10 25

4. Meno, priezvisko, adresa, telefónne číslo a iné kontaktné údaje oprávneného zástupcu obstarávateľa

Ing. Ľubomír Papšo – referent životného prostredia
Československej armády 1694, 036 01 Martin
kontaktná adresa: Priemyselná 916, 966 01 Hliník nad Hronom
Tel: 0904 513 887
Email: papso@ekoqelet.sk

5. Meno, priezvisko, adresa, telefónne číslo a iné kontaktné údaje kontaktnej osoby, od ktorej možno dostať relevantné informácie o navrhovanej činnosti a miesto na konzultácie

Ing. Ľubomír Papšo – referent životného prostredia
Československej armády 1694, 036 01 Martin
kontaktná adresa: Priemyselná 916, 966 01 Hliník nad Hronom
Tel: 0904 513 887
Email: papso@ekoqelet.sk
Miesto na konzultácie: ŽP EKO QELET a.s., Hliník nad Hronom

II. Názov zmeny navrhovanej činnosti

Rozšírenie činnosti zariadenia na zber a zhodnocovanie odpadov – Zemianske Kostoľany.

III. Údaje o zmene navrhovanej činnosti

1. Umiestnenie navrhovanej činnosti

Kraj:	Trenčiansky
Okres:	Prievidza
Obec:	Zemianske Kostoľany
Katastrálne územie:	Zemianske Kostoľany
Pozemok:	LV č. 557 parc. 1201/1

Plocha, na ktorej sa bude zmena navrhovanej činnosti realizovať, je na liste vlastníctva označená ako zastavané plochy a nádvoria. Vnútorné areálové plochy sú spevnené betónovými panelmi. V areáli sa nachádza unimobunka – administratívna a sociálna budova a mostová váha. **Jedná sa o existujúce zariadenie na zber a zhodnocovanie odpadov**. Miesto realizácie činnosti je uvedené v prílohe oznámenia.

Uvedená činnosť je v zmysle zákona NR SR č. 24/2006 Z.z. o posudzovaní vplyvov na životné prostredie a o zmene a doplnení niektorých zákonov podľa prílohy č. 8 zaradená pod bod č. 9 Infraštruktúra nasledovne:

- Položka č. 6: *Zhodnocovanie ostatných odpadov, okrem zhodnocovania odpadov uvedeného v položkách 5 a 11, zariadenia na úpravu a spracovanie ostatných odpadov* – zisťovacie konanie od 5000 ton / rok.
- Položka č. 9: *Stavby, zariadenia, objekty a priestory na nakladanie s nebezpečnými odpadmi* – zisťovacie konanie od 10 ton / rok.
- Položka č. 10: *Zhromažďovanie odpadov zo železných kovov, z neželezných kovov alebo starých vozidiel* – zisťovacie konanie bez limitu.

V roku 2014 prebehlo pre existujúcu prevádzku zisťovacie konanie v zmysle zákona NR SR č. 24/2006 Z.z. o posudzovaní vplyvov na životné prostredie a o zmene a doplnení niektorých zákonov. Rozhodnutie je uvedené v prílohe.

2. Opis technického a technologického riešenia vrátane požiadaviek na vstupy a údajov o výstupoch

Existujúci stav

Areál umiestnený na predmetných parcelách v prenájme navrhovateľa od spoločnosti ŽSR Bratislava. Predmetná plocha sa nachádza pri železničnej trati v smere Veľké Bielice – Nitrianske Pravno. Areál pozostáva v súčasnej dobe z betónových plôch, z administratívnej a sociálnej budovy a mostovej váhy. Areál je oplotený a zabezpečený proti vstupu cudzích osôb. Existujúce a funkčné zariadenie sa nachádza v obci Zemianske Kostoľany, mimo obytnú zónu, so vstupom z Partizánskej ulice, v nadväznosti na železničnú trať.

Navrhovaná zmena

V existujúcom a funkčnom zariadení na zber a zhodnocovanie odpadov (zber kovových odpadov, druhotných surovín a starých vozidiel, úprava kovových odpadov) sa **po navrhovanej zmene rozšíri portfólio zberaných odpadov** o ďalšie ostatné odpady, rozšíri sa zber elektroodpadov a pribudne zber batérií **a navýši sa množstvo** zberaných odpadov.

Zariadenie na výkup a úpravu ostatných odpadov

Zariadenie bude slúžiť aj naďalej na výkup, triedenie a dočasné zhromažďovanie ostatných odpadov (oceľový šrot, farebné kovy, papier, plasty). Odpady budú po prijatí roztriedené a dočasne zhromažďované v areáli a vo veľkoobjemových kontajneroch. Po naplnení kapacity zariadenia budú odpady odvážané do spracovateľských zariadení zmluvných spoločností.

Ostatné odpady doporučené na zber a zhromažďovanie v zariadení:
Tab. 1

Kód odpadu	Názov odpadu	Kateg.
020104	Odpadové plasty okrem obalov	O
020110	Odpadové kovy	O
070213	Odpadový plast	O
100210	Okuje z valcovania	O
120101	Piliny a triesky zo železných kovov	O
120102	Prach a zlomky zo železných kovov	O
120103	Piliny a triesky z neželezných kovov	O
120104	Prach a zlomky z neželezných kovov	O
120105	Hobliny a triesky z plastov	O
120113	Odpady zo zvárania	O
150101	Obaly z papiera a lepenky	O
150102	Obaly z plastov	O
150104	Obaly z kovu	O
160117	Železné kovy	O
160118	Neželezné kovy	O
160119	Plasty	O
160801	Použité katalyzátory obsahujúce zlato, striebro, rénium...	O
170203	Plasty	O
170401	Meď, bronz, mosadz	O
170402	Hliník	O
170403	Olovo	O
170404	Zinok	O
170405	Železo a oceľ	O
170406	Cín	O
170407	Zmiešané kovy	O
170411	Káble iné ako uvedené v 170410	O
190102	Železné materiály odstránené z popola	O
191001	Odpad zo železa a ocele	O
191002	Odpad z neželezných kovov	O
191201	Papier a lepenka	O
191202	Železné kovy	O
191203	Neželezné kovy	O
191204	Plasty a guma	O
200101	Papier a lepenka	O
200104	Obaly z kovu	O

200139	Plasty	O
200140	Kovy	O
20014001	Meď, bronz, mosadz	O
20014002	Hliník	O
20014003	Olovo	O
20014004	Zinok	O
20014005	Železo a oceľ	O
20014006	Cín	O
20014007	Zmiešané kovy	O

Okamžitá kapacita zariadenia bude 2000 ton ostatných odpadov. Množstvo odpadov je odhadované iba na základe predpokladaného rozsahu činnosti a bude upresňované a podrobne špecifikované podľa skutočného stavu, na základe vedenia evidencie a hlásení v zmysle platnej legislatívy v odpadovom hospodárstve.

Výkup kovových odpadov bude navrhovateľ vykonávať v súlade s ustanoveniami § 14 a § 16 ods. 4, 6, 7, 8 zákona NR SR č. 79/2015 Z.z. o odpadoch a o zmene a doplnení niektorých zákonov. Navrhovateľ je povinný v zmysle § 81 ods. 13 zákona NR SR č. 79/2015 Z.z. mať uzatvorenú zmluvu na činnosť nakladania s komunálnymi odpadmi s obcou Zemianske Kostoľany.

V zariadení na zber a výkup odpadov je vykonávaná rozmerová úprava oceľového šrotu. Rozmerová úprava je vykonávaná s cieľom zmenšiť objem na jednotlivých kusoch oceľového šrotu, ktorého veľkosti presahujú stanovené rozmery. Táto úprava sa bude vykonávať pre efektívnejšie využívanie dopravných prostriedkov na prepravu odpadov, a to pomocou plynového rozpaľovacieho horáka, prípadne hydraulickými nožnicami. Nadrozmerné časti oceľového šrotu sa upravia na požadovanú dĺžku činnosťou R12 za účelom zvýšenia efektivity logistiky a zníženia ekonomických nákladov na prepravu odpadov k ďalšiemu zhodnoteniu.

Odpady doporučené na úpravu v zariadení činnosťou R12 a súčasne odpady vystupujúce zo zariadenia po rozmerovej úprave:
Tab. 2

Kód odpadu	Názov odpadu	Kateg.
020110	Odpadové kovy	O
120102	Prach a zlomky zo železných kovov	O
120104	Prach a zlomky z neželezných kovov	O
160117	Železné kovy	O
160118	Neželezné kovy	O
170405	Železo a oceľ	O
170407	Zmiešané kovy	O
191001	Odpad zo železa a ocele	O
191202	Železné kovy	O
191203	Neželezné kovy	O
200140	Kovy	O
20014005	Železo a oceľ	O

Kapacita zariadenia bude 5000 ton upravovaných ostatných odpadov ročne.

Zariadenie na zber a dočasné zhromažďovanie batérií

Zber použitých automobilových batérií a akumulátorov sa bude vykonávať do vyznačeného sektora v areáli zariadenia tak, aby nedochádzalo k ich zmiešavaniu s inými druhmi odpadov. Špeciálny kontajner na zhromažďovanie a prepravu batérií a akumulátorov zabezpečí zmluvný oprávnený odberateľ. Ten zabezpečí aj prepravu do zariadenia na zhodnotenie.

Plocha určená na zhromažďovanie a dočasné skladovanie nebezpečných odpadov bude zabezpečená striktne v súlade s výhláškou MŽP SR č. 371/2015 Z.z., ktorou sa vykonávajú niektoré ustanovenia zákona o odpadoch.

Odpady doporučené na zber a zhromažďovanie v zariadení

Odpady zaraďujeme v zmysle vyhlášky MŽP SR č. 365/2015 Z.z., ktorou sa ustanovuje Katalóg odpadov nasledovne:

Tab. 3

Kód odpadu	Názov odpadu	Kateg.
160601	Olovené batérie	N
160602	Niklovo-kadmiové batérie	N
200133	Batérie a akumulátory uvedené v 16 06 01, 16 06 02 alebo 16 06 03 a netriedené batérie a akumulátory obsahujúce tieto batérie	N

Kapacita zariadenia bude 100 ton batérií ročne. Množstvo odpadov je odhadované iba na základe predpokladaného rozsahu činnosti a bude upresňované a podrobne špecifikované podľa skutočného stavu, na základe vedenia evidencie a hlásení v zmysle platnej legislatívy v odpadovom hospodárstve.

Batérie je navrhovateľ povinný odovzdať oprávnenej osobe.

Zariadenie na zber a dočasné zhromažďovanie starých vozidiel

Zber starých vozidiel sa vykonáva do veľkoobjemových certifikovaných kontajnerov s dvojitým dnom v zmysle § 22 ods. 9 vyhlášky MŽP SR č. 373/2015 Z.z.. Tým je splnená podmienka skladovania na nepriepustnej ploche, vyspádovanej tak, aby úniky škodlivín stekali do zbernej nádrže s dostatočnou kapacitou a neboli ohrozené podzemné vody ani minimálnym únikom škodlivej látky do životného prostredia. Po naplnení kapacity sú staré vozidlá odvážané do vlastného autorizovaného spracovateľského zariadenia.

Plocha určená na zhromažďovanie a dočasné skladovanie nebezpečných odpadov je zabezpečená striktne v súlade s výhláškou MŽP SR č. 371/2015 Z.z., ktorou sa vykonávajú niektoré ustanovenia zákona o odpadoch.

Odpady doporučené na zber a zhromažďovanie v zariadení

Odpady zaraďujeme v zmysle vyhlášky MŽP SR č. 365/2015 Z.z., ktorou sa ustanovuje Katalóg odpadov nasledovne:

Tab. 4

Kód odpadu	Názov odpadu	Kateg.
160104	Staré vozidlá	N

Pre prípad havarijného nepredvídateľného úniku nebezpečných látok bude v priestore zariadenia vytvorené miesto s funkčnou havarijnou súpravou, ktorá

obsahuje nádobu so savým materiálom (handry, rohože, perlit), lopatu, metlu a gumené rukavice.

Kapacita zariadenia je 2000 ton starých vozidiel ročne. Množstvo odpadov je odhadované iba na základe predpokladaného rozsahu činnosti a bude upresňované a podrobne špecifikované podľa skutočného stavu, na základe vedenia evidencie a hlásení v zmysle platnej legislatívy v odpadovom hospodárstve.

*Staré vozidlá je navrhovateľ povinný odovzdať spracovateľovi, ktorému bola udelená autorizácia**. Navrhovateľ je autorizovaným spracovateľom starých vozidiel so spracovateľským závodom v Hliníku nad Hronom.***

Zariadenie na zber a dočasné zhromažďovanie elektroodpadov

Zber elektroodpadov sa bude vykonávať do oddelených boxov umiestnených na spevnenej betónovej ploche v areáli zariadenia triedením na skupiny v zmysle zákona NR SR č. 79/2015 Z. z. o odpadoch a o zmene a doplnení niektorých zákonov, príloha č. 6, II. časť tak, aby nedochádzalo k ich vzájomnému zmiešavaniu ani k zmiešavaniu s inými druhmi odpadov.
Oddelený zber elektroodpadu a jeho zhromažďovanie sa uskutočňuje v členení na tieto zberové skupiny:

1) Zariadenia na tepelnú výmenu.
2) Veľké zariadenia (s akýmkoľvek vonkajším rozmerom viac ako 50 cm) vrátane, ale nielen: domácich spotrebičov; IT a telekomunikačných zariadení; spotrebnej elektroniky; svietidiel; zariadení na prehrávanie zvuku alebo obrazu, hudobných zariadení; elektrického a elektronického náradia; hračiek, zariadení na rekreačné a športové účely; zdravotníckych pomôcok; prístrojov na monitorovanie a kontrolu; predajných automatov; zariadení na výrobu elektrických prúdov. Do tejto kategórie nepatria zariadenia zahrnuté v kategóriách 1 a 2.
3) Malé zariadenia (žiadny vonkajší rozmer nie je väčší ako 50 cm) vrátane, ale nielen: domácich spotrebičov; spotrebnej elektroniky; svietidiel; zariadení na prehrávanie zvuku alebo obrazu, hudobných zariadení; elektrického a elektronického náradia; hračiek, zariadení na rekreačné a športové účely; zdravotníckych pomôcok; prístrojov na monitorovanie a kontrolu; predajných automatov; zariadení na výrobu elektrických prúdov. Do tejto kategórie nepatria zariadenia zahrnuté v kategóriách 1, 2 a 5.

Plocha určená na zhromažďovanie a dočasné skladovanie nebezpečných odpadov bude zabezpečená striktne v súlade s výhláškou MŽP SR č. 371/2015 Z.z., ktorou sa vykonávajú niektoré ustanovenia zákona o odpadoch.

Odpady doporučené na zber a zhromažďovanie v zariadení
Odpady zaraďujeme v zmysle vyhlášky MŽP SR č. 365/2015 Z.z., ktorou sa ustanovuje Katalóg odpadov nasledovne:
Tab. 5

Katal. č.	Názov	Kateg.
160211	Vyradené zariadenia obsahujúce chlórfluorované uhľovodíky, HCFC, HFC	N
160214	Vyradené zariadenia iné ako uvedené v 16 02 09 až 16 02 13	O
200123	Vyradené zariadenia obsahujúce chlórfluorované uhľovodíky	N
200136	Vyradené elektrické a elektronické zariadenia iné ako uvedené v 20 01 21, 20 01 23 a 20 01 35	O

Kapacita zariadenia bude 200 ton elektroodpadov ročne. Množstvo odpadov je odhadované iba na základe predpokladaného rozsahu činnosti a bude upresňované a podrobne špecifikované podľa skutočného stavu, na základe vedenia evidencie a hlásení v zmysle platnej legislatívy v odpadovom hospodárstve.

Elektroodpad je navrhovateľ povinný odovzdať oprávnenej osobe.

Požiadavky na vstupy

Záber pôdy
Pri rozšírení činnosti pôvodného zariadenia nedôjde k záberu poľnohospodárskej pôdy, lebo činnosť sa bude realizovať v už **zastavanom území v existujúcom areáli na zber a zhodnocovanie odpadov**.

Nároky na zastavané územie
Realizáciou navrhovanej činnosti dochádza k využitiu plôch a priestorov existujúcej prevádzky, ktoré sú v prenájme navrhovateľa. Nejedná sa o žiadne stavebné úpravy.

Voda
Pitná voda pre pracovníka a voda pre hygienu je zabezpečená dovozom balenej vody. Sociálne zariadenie je zabezpečené ako chemické WC. V prípade požiaru budú použité hasiace prístroje rozmiestnené podľa požiarnych poplachových smerníc. Posudzované zariadenie nevyžaduje technologickú vodu.

Odpady
Vzhľadom na skutočnosť, že sa jedná o posúdenie činnosti existujúceho zariadenia na zber a zhodnocovanie odpadov, nepredpokladá sa vznik stavebných odpadov.

Zdroje energie
V areáli je existujúca prípojka elektrickej energie. Teplo a plyn nie sú predmetom súvisiacim s vykonávanou činnosťou.

Dopravná infraštruktúra
Realizáciou navrhovaného riešenia nebude zmenená dopravná infraštruktúra obce, budú sa využívať existujúce miestne komunikácie. Príjazdová cesta do zariadenia je vybudovaná z ulice Partizánska. Dopravná zaťaženosť bude predstavovať cca 5 nákladných automobilov týždenne. Posúdením prevádzky sa významne neovplyvní a nenaruší život obyvateľov obce, keďže zariadenie existuje mimo obytnú zónu obce pri železničnej trati.

Nároky na pracovné sily
Rozšírením zariadenia na zber a zhodnocovanie odpadov nevznikne požiadavka na vytvorenie nových pracovných miest. Pracovník bude odborne preškolený.

Údaje o výstupoch

Voda
Činnosť v zariadení nebude mať vplyv na povrchový vodný tok ani na podzemné vody. Technologické odpadové vody z prevádzky zariadenia nevznikajú. Dažďové vody z areálu sú zvedené voľne do terénu. Nakoľko sa jedná len o činnosti zberu a zhodnocovania odpadov, nebude mať činnosť vplyv na akékoľvek znečistenie vodného toku. ***Prevádzka neovplyvní hydrologické ani hydrogeologické pomery záujmového územia.*** V priamom okolí dotknutej lokality nepreteká žiaden vodný tok, ktorý by bol navrhovanou činnosťou ohrozený, keďže sa jedná o činnosť zberu a výkupu odpadov v zmysle legislatívy SR v odpadovom hospodárstve. Rieka Nitra preteká od dotknutej lokality v dostatočnej vzdialenosti. Počas prevádzky je **potrebné rešpektovať ustanovenia zákona** NR SR č. 409/2014 Z.z., ktorým sa mení a dopĺňa zákon č. 364/2004 Z.z. **o vodách** a o zmene zákona Slovenskej národnej rady č. 372/1990 Zb. o priestupkoch v znení neskorších predpisov (vodný zákon) v znení neskorších predpisov a ktorým sa dopĺňa zákon č. 401/1998 Z. z. o poplatkoch za znečisťovanie ovzdušia v znení neskorších.

Ovzdušie
Zariadenie bude vyvolávať určitý stupeň prašnosti najmä pri manipulácii so železným šrotom a pri dopravnej premávke. Navrhovaná prevádzka však neovplyvní znečistenie ovzdušia nad prípustnú mieru, a tým ani zdravie obyvateľstva obce Zemianske Kostoľany ani širšieho okolia, pretože ***prevádzka sa nachádza mimo obytnú zónu, v areáli železničnej trate***. **Navrhovateľ** pri svojej činnosti **rešpektuje limity emisií** stanovené príslušným zákonom a vyhláškou.

Zdroje hluku
Po rozšírení činnosti prevádzky zariadenia sa očakáva zvýšenie hladiny hluku, najmä z dôvodu zvýšenej manipulačnej činnosti so železným šrotom a pri dopravnej premávke nákladných automobilov. ***Zariadenie sa však nachádza v areáli obce, ktorý je spätý so železničnou traťou v nadväznosti na iné dopravné komunikácie,*** *ktoré sumárne vyvolávajú určitý stupeň hlučnosti a šírenia emisií.* Doprava, tak ako aj všetky manipulačné práce, budú prevádzkované v dennej dobe. Akustickú situáciu v území ovplyvňujú najmä líniové zdroje hluku, t.j. hluk automobilov po komunikáciách využívaných pre dopravnú obsluhu, pojazd vozidiel dopravnej obsluhy na komunikácii a manipulačnej ploche. Je vysoký predpoklad, že sa vplyvom prevádzky akustická záťaž územia nezvýši a vplyv prevádzky bude obmedzený na hranice areálu. Počas prevádzky **treba naďalej dôsledne rešpektovať zákon** NR SR č. 355/2007 Z.z **o ochrane, podpore a rozvoji verejného zdravia** a o zmene a doplnení niektorých zákonov a vyhlášku MZ SR č. 549/2007 Z.z., ktorou sa ustanovujú podrobnosti o prípustných hodnotách hluku, infrazvuku a vibrácií a o požiadavkách na objektivizáciu hluku, infrazvuku a vibrácií v životnom prostredí.

Odpady
Zoznam zberaných a dočasne zhromažďovaných odpadov je uvedený v kap. III., v bode 2. Ich množstvo je odhadované na základe predpokladaného rozsahu činnosti a bude upresňované a podrobne špecifikované podľa skutočného stavu, na základe vedenia evidencie a hlásení v zmysle platnej legislatívy v odpadovom hospodárstve. Pôvodcovi odpadu vyplývajú povinnosti z platnej legislatívy na úseku odpadového hospodárstva – zákon NR SR č. 79/2015 Z.z. o odpadoch, vyhlášky MŽP SR 366/2015 Z.z. o evidenčnej povinnosti a ohlasovacej povinnosti a 371/2015 Z.z., ktorou sa

vykonávajú niektoré ustanovenia zákona o odpadoch. Zdržovanie odpadov na lokalite bude minimálne, odpady budú priebežne odvážané k ďalšiemu spracovaniu.

Zdroje žiarenia, tepla, zápachu
Tieto zdroje nie sú predmetom súvisiacim s činnosťou zberu a dočasného zhromažďovania odpadov.

3. Prepojenie s ostatnými plánovanými a realizovanými činnosťami v dotknutom území a možné riziká havárií

Navrhovaná zmena, čiže rozšírenie činnosti zariadenia na zber a zhodnocovanie odpadov, nemá žiadne prepojenie s inými činnosťami v dotknutom území. Vzhľadom k tomu, že sa jedná iba o zber, dočasné zhromažďovanie a úpravu odpadov v popisovanom zariadení, nehrozia žiadne možné riziká havárie. Všetky činnosti budú vykonávané v súlade s platnou legislatívou v odpadovom hospodárstve tak, ako je popísané vyššie v kap. III. bod 2.

Nebezpečné odpady, ktoré by mohli spôsobiť nepredvídaný havarijný stav, môžu v tomto prípade vzniknúť jedine náhodným únikom prevádzkových kvapalín z technických zariadení využívaných v prevádzke zariadenia a zo zhromažďovaných nebezpečných odpadov. Pre tento prípad sú všetky nebezpečné odpady zberané do certifikovaných uzatvorených kontajnerov s dvojitým záchytným dnom, ktorý plní funkciu zbernej havarijnej nádrže a dočasne zhromažďované na spevnených betónových plochách. V zariadení je umiestnená aj funkčná havarijná súprava pre prípad úniku nebezpečných látok do zložiek životného prostredia.

4. Druh požadovaného povolenia navrhovanej činnosti podľa osobitných predpisov

Súhlas na prevádzkovanie zariadenia na zhodnocovanie odpadov podľa § 97, ods. 1, písm. c) v zmysle zákona NR SR č. 79/2015 Z.z. o odpadoch a o zmene a doplnení niektorých zákonov v zmysle ďalších zákonov.

Súhlas na prevádzkovanie zariadenia na zber odpadov podľa § 97, ods. 1, písm. d) v zmysle zákona NR SR č. 79/2015 Z.z. o odpadoch a o zmene a doplnení niektorých zákonov v zmysle ďalších zákonov.

Súhlas na vydanie prevádzkového poriadku zariadenia na zhodnocovanie odpadov podľa § 97, ods. 1, písm. e) v zmysle zákona NR SR č. 79/2015 Z.z. o odpadoch a o zmene a doplnení niektorých zákonov v zmysle ďalších zákonov.

Súhlas na zhromažďovanie odpadov držiteľom odpadu bez predchádzajúceho triedenia podľa § 97, ods. 1, písm. i) v zmysle zákona NR SR č. 79/2015 Z.z. o odpadoch a o zmene a doplnení niektorých zákonov v zmysle ďalších zákonov.

Registrácia podľa § 98 zákona NR SR č. 79/2015 Z.z. o odpadoch na nakladanie s nebezpečnými odpadmi.

5. Vyjadrenie o predpokladaných vplyvoch navrhovanej činnosti presahujúcich štátne hranice

Zmena navrhovanej činnosti nebude mať vplyv, ktorý by presiahol štátnu hranicu Slovenskej republiky.

6. Základné informácie o súčasnom stave životného prostredia dotknutého územia vrátane zdravia ľudí

Geologické pomery
Podľa geomorfologického členenia Slovenska je záujmová oblasť súčasťou sústavy Alpsko-himalájskej, podsústavy Karpaty, provincie Západné Karpaty, oblasti Fatransko-tatranskej, celku Hornonitrianska kotlina a podcelku Prievidzská kotlina. Na geologickej stavbe okolia sa podieľajú sedimenty *neogénu a kvartéru*. Pestré ílovito-piesčité a štrkovité neogénne sedimenty vypĺňajú prakticky celú Prievidzskú kotlinu. Výplň kotliny tvoria sedimenty neogénu, ktoré sú pokryté kvartérnymi fluviálnymi náplavami riek Nitra, Handlovka a ich prítokmi. Z hľadiska stability je posudzované územie stabilné.

Pedologické pomery
Reliéf na základe výškovej členitosti a s ňou spätých klimatických či vegetačných rozdielov nemá za následok významnejšiu diferenciáciu pôd. Z pôdnych typov prevládajú na území katastra *fluvizeme a kambizeme*. Základnými pôdnymi druhmi sú pôdy hlinito-piesočnaté, piesočnaté, hlinité a ílovito-hlinité. V území prevládajú pôdy antropické, stredne ťažké až kamenisté. V dotknutom území bol pôvodný pôdny kryt úplne odstránený a nahradený novým, antrozemným. V hodnotenom území ani v jeho bezprostrednom okolí sa nenachádzajú žiadne ložiská nerastných surovín, ktoré by boli v strete s realizáciou zámeru.

Hydrologické pomery
Hodnotené územie patrí do povodia rieky *Nitra*, ktorá preteká západne od lokality. V širšom okolí sa nachádzajú aj ďalšie menšie povrchové vodné toky *(Lazný potok, Vidlicový potok, Kamenský potok, Lelovský potok)*. Severne od dotknutej lokality sa nachádza vodná nádrž Nováky. Typ režimu odtoku je dažďovo-snehový. Hydrogeologické pomery územia sú podmienené geologickou stavbou, morfológiou, klimatickými pomermi. Podzemná voda je viazaná na polohy štrkov a pieskov s prevažne voľnou hladinou a na presakovanie zrážkovej vody. Prievidzská kotlina je súčasťou vymedzenej hydrotermálnej oblasti, prirodzené pramene sa v dotknutom území nevyskytujú (v širšom území sa nachádza *minerálny prameň v Bojniciach, prameň vo Veľkých a Malých Bieliciach*). Do záujmového územia nezasahuje žiadne vodohospodársky chránené územie, ani pásmo hygienickej ochrany.

Klimatické pomery
Záujmové územie patrí do mierne teplej a mierne vlhkej klimatickej oblasti, oblasti s miernou a suchou zimou. Priemerná ročná teplota je 8°C. Prievidzská kotlina je teplejšia a suchšia ako priľahlé horské oblasti, iba občas v zimných mesiacoch máva vplyvom teplotnej inverzie chladnejšie počasie. Ročný úhrn zrážok v dlhodobom priemere dosahuje približne 750 až 800 mm zrážok ročne. Prúdenie vzduchu je modifikované reliéfom krajiny. Prevládajúcimi smermi vetra v riešenom území sú severné a severozápadné.

Flóra

Flóra dotknutého územia je podľa fytogeografického členenia Slovenska zaradená do oblasti panónskej flóry. Potenciálnu prirodzenú vegetáciu riešeného územia tvoria *dubovo-hrabové lesy panónske a dubovo-cerové lesy.* Súčasný stav vegetácie oproti potenciálnej vegetácii dotknutého územia je výrazne zmenený v dôsledku urbanizácie územia. Územie je charakterizované antropogénne degradovanými rastlinnými spoločenstvami sídelnej vegetácie. V okolí dotknutého územia nájdeme porasty antropogénneho pôvodu a biotopy na priemyselne využívaných plochách.

Fauna

Zloženie fauny širšieho záujmového územia je výsledkom pôsobenia zložitého komplexu prírodných činiteľov a zásahov človeka. Vzhľadom na konfiguráciu terénu, v kontexte s lokálnymi podmienkami, prevahou urbanizovanej krajiny, je súčasná fauna dotknutej lokality pomerne chudobná. V mieste riešenia je charakter živočíšnych spoločenstiev viazaný na okolité obslužné areály, železničnú trať a dopravné komunikácie.

Zdravotný stav obyvateľstva

Zdravie je definované ako stav úplnej telesnej, duševnej a sociálnej pohody, je výsledkom vzťahov medzi ľudským organizmom a sociálno-ekonomickými, fyzikálnymi, chemickými a biologickými faktormi životného prostredia, pracovného prostredia a spôsobom života. K základným charakteristikám zdravotného stavu obyvateľstva, odrážajúcich ekonomické, kultúrne, životné a pracovné podmienky, patrí úmrtnosť – mortalita. V úmrtnosti podľa príčin smrti, podobne ako v celej republike, tak aj v okrese Prievidza dominuje úmrtnosť na ochorenie obehovej sústavy, predovšetkým ischemické choroby srdca, nádorové ochorenia, choroby tráviacej sústavy a choroby dýchacej sústavy.

IV. Vplyvy na životné prostredie a zdravie obyvateľstva vrátane vplyvov kumulatívnych a synergických

Priame a nepriame vplyvy na životné prostredie

V rámci prevádzkovania zariadenia nebude mať zmena navrhovanej činnosti žiaden priamy ani nepriamy vplyv na životné prostredie. Realizácia činnosti významne neovplyvní súčasný krajinný obraz. Vzdialenosť významných prírodných ekosystémov od lokality zámeru je dostatočná, preto nie je predpoklad priameho negatívneho ovplyvnenia genofondu a biodiverzity širšieho záujmového územia ani počas rozšírenia areálu. Umiestnenie navrhovanej činnosti je vhodné vzhľadom na lokalizáciu v priemyselnom a skladovom areáli mesta. Pri zmene a prevádzkovaní navrhovanej činnosti, pri dodržiavaní všetkých legislatívnych predpisov a prevádzkových poriadkov, nedôjde ku kontaminácii horninového prostredia, povrchových a podzemných vôd, ani ku kontaminácii ovzdušia, nebudú ovplyvnené zdravé životné podmienky obyvateľov priameho ani širšeho okolia.

Vpyvy na chránené územia

Posudzované územie patrí v zmysle zákona NR SR č. 543/2002 Z.z. o ochrane prírody a krajiny k územiu 1. stupňa ochrany, t.j. územie, ktorému sa neposkytuje osobitná ochrana. Do posudzovaného územia nezasahuje priamo žiadne chránené vtáčie územie ani územie európskeho významu vyhlásené v zmysle smernice NATURA 2000. V dotknutom území navrhovanej činnosti nie sú indície o výskyte taxónov vzácnych, zriedkavých alebo ohrozených druhov rastlín a živočíchov. Neboli identifikované ani chránené a vzácne biotopy ani biotopy európskeho a národného významu. Hodnotené územie nie je zaradené do Ramsarskej oblasti. Všetky prírodne hodnotné lokality sú v dostatočnej vzdialenosti od lokalizácie zámeru, takže realizácia posudzovanej činnosti ich nijako neovplyvní.

V okrese Prievidza sa vyskytujú nasledovné chránené územia, ktoré nie sú v dotyku s posudzovanou lokalitou: 2 chránené krajinné oblasti *(Ponitrie, Strážovské vrchy),* 4 prírodné rezervácie *(Biely kameň, Buchlov, Makovište, Temešská skala),* 4 národné prírodné rezervácie *(Rokoš, Veľká skala, Vtáčnik, Vyšehrad),* 5 prírodných pamiatok *(Hradisko, Kobylince, Končitá, Prielom Nitrice, Sivý kameň).* Najbližším chráneným vtáčím územím sú *SKCHVU028 Strážovské vrchy, SKCHVU033 Veľká Fatra a SKCHVU013 Malá Fatra.* Najbližšie územia európskeho významu sú *SKUEV0128 Rokoš a SKUEV0273 Vtáčnik*. Posudzované územie sa nenachádza na chránenom území ani v ich bezprostrednej blízkosti.

Vplyvy na krajinu a krajinný obraz

Dotknuté územie je možné charakterizovať ako územie s nízkym stupňom ekologickej stability s prevahou antropogénnych spoločenstiev za spoluúčasti viacerých primárnych stresových faktorov, a to najmä priemyselné využitie, železničná a cestná doprava.

Vplyvy na zdravotný stav obyvateľstva

Rozšírením činnosti existujúceho zariadenia na zber a zhodnocovanie odpadov nedôjde k ohrozeniu zdravia a zdravých životných podmienok obyvateľstva obce Zemianske Kostoľany ani širšieho okolia, pretože zariadenie je umiestnené mimo obytnú zónu, v obslužnom areáli pri železničnej trati. Nepredpokladá sa vznik a pôsobenie takého množstva hluku a vibrácií, ktoré by malo významný vplyv na okolitú prírodu a obyvateľstvo. Nepredpokladá sa prekročenie prípustných medzných

hodnôt efektívnej rýchlosti vibrácií záujmového územia. Vzhľadom na umiestnenie navrhovanej činnosti možno predpokladať, že limitné hodnoty vibrácií a hluku nebudú počas prevádzky prekračované. Dopravné zaťaženie širšieho územia a predovšetkým intravilánu obce oproti súčasnej situácii nebude extrémne zvýšené, keďže **rozšírenie činnosti zariadenia bude zriadené v areáli existujúceho zariadenia na zber a zhodnocovanie odpadov**. Zariadenie bude prevádzkované cca 100 m od najbližšej obytnej zóny. Na minimalizovanie možných potenciálnych negatív je potrebné dodržiavať navrhnuté opatrenia, najmä Prevádzkový poriadok zariadenia.

Ostatné vplyvy

Pri realizácii a navrhovanej zmene činnosti zariadenia na zber a zhodnocovanie odpadov nepredpokladáme a neočakávame žiadne riziká, ktorých význam a vplyv by mohol vylúčiť očakávané ciele, alebo vplyv, ktorý by mohol významnejšie negatívne ovplyvniť vlastnosti dotknutého územia a podmienky života, keďže **sa jedná o existujúce a funkčné zariadenie**.

Analýzou súčasného stavu životného prostredia a predpokladaných vplyvov navrhovanej zmeny činnosti ako aj ďalších súvislostí, neboli zistené ďalšie okolnosti, ktoré by bolo potrebné z hľadiska životného prostredia ďalej riešiť a nevyplynuli žiadne závažné indície, ktoré by boli v rozpore s plánovanou zmenou činnosti zariadenia na zber odpadov.

V. Všeobecne zrozumiteľné záverečné zhrnutie

Areál umiestnený na predmetných parcelách v prenájme spoločnosti ŽP EKO QELET a.s. pozostáva v súčasnej dobe zo spevnených betónových plôch, z administratívnej a sociálnej budovy (unimobunky) a mostovej váhy. Areál je oplotený a zabezpečený proti vstupu cudzích osôb. Existujúce a funkčné zariadenie sa nachádza v obci Zemianske Kostoľany na Partizánskej ulici, mimo obytnú zónu, na obslužných plochách pri železničnej trati, blízko ďalších dopravných komunikácií.

Areál je toho času využívaný navrhovateľom ako existujúce zariadenie na zber a zhodnocovanie odpadov. Pre túto činnosť bol vypracovaný zámer a prebehlo zisťovacie konanie v roku 2014 v zmysle zákona NR SR č. 24/2006 Z.z. o posudzovaní vplyvov na životné prostredie a o zmene a doplnení niektorých zákonov. Rozhodnutie je uvedené v prílohe.

V existujúcom a funkčnom zariadení na zber a zhodnocovanie odpadov (zber kovových odpadov, druhotných surovín a starých vozidiel, úprava kovových odpadov) sa **po navrhovanej zmene rozšíri portfólio zberaných odpadov** o ďalšie ostatné odpady, rozšíri sa zber elektroodpadov a pribudne zber batérií **a navýši sa množstvo** zberaných odpadov.

Navrhovateľ deklaruje dôsledné a striktné plnenie a rešpektovanie všetkých zákonom stanovených požiadaviek vyplývajúcich z legislatívy odpadového hospodárstva. Navrhovateľ na všetkých svojich prevádzkach postupuje v súlade s platnými legislatívnymi predpismi s dôrazom na environmentálny aspekt. Všetky relevantné vplyvy zasahujúce do ekosystémov, ich zložiek alebo prvkov boli posúdené a objektívne zhodnotené v rámci predloženého oznámenia o zmene. Prevádzka zariadenia existuje a rešpektuje všetky platné normy a právne predpisy a je v súlade s využívaním priemyselnej lokality v zmysle územného plánu obce Zemianske Kostoľany.

VI. Prílohy

1. Záverečné stanovisko z posudzovania navrhovanej činnosti

ŽP EKO QELET a.s. 1a
Došlo dňa: 16 -01- 2015
Pod poradí č. 2015DOT001-0017
Prijal: Lan 4

OKRESNÝ ÚRAD PRIEVIDZA
ODBOR STAROSTLIVOSTI O ŽIVOTNÉ PROSTREDIE
Dlhá 3, 971 01 Prievidza

OU-PD-OSZP-2015/000741-015 V Prievidzi 15.01.2015
Vybavuje: RNDr. Elena Tulisová

R O Z H O D N U T I E

Okresný úrad Prievidza, odbor starostlivosti o životné prostredie ako orgán štátnej správy na posudzovanie vplyvov na životné prostredie v zmysle § 53 ods. 1 písm. c) a § 56 písm. b) zákona NR SR č. 24/2006 Z. z. o posudzovaní vplyvov na životné prostredie a o zmene a doplnení niektorých zákonov v znení neskorších predpisov po ukončení zisťovacieho konania k zámeru navrhovanej činnosti **Zariadenie na zber a zhodnocovanie odpadov Zemianske Kostoľany,** ktorej navrhovateľom je spoločnosť **ŽP EKO QELET a. s., Ulica Československej armády 1694, 036 01 Martin, IČO 36 421 120** podľa § 29 zákona NR SR č. 24/2006 Z. z. o posudzovaní vplyvov na životné prostredie a o zmene a doplnení niektorých zákonov v znení neskorších predpisov takto

r o z h o d o l :

Navrhovaná činnosť **Zariadenie na zber a zhodnocovanie odpadov Zemianske Kostoľany**, uvedená v predloženom zámere, ktorej predmetom je rozšírenie činnosti existujúceho zariadenia na zber odpadov, v ktorom sa bude vykonávať zhromažďovanie ostatných odpadov, nebezpečných odpadov, elektroodpadov a starých vozidiel pred ich odovzdaním spracovateľovi a zhodnocovanie ostatných odpadov činnosťou R12

s a n e b u d e p o s u d z o v a ť

podľa zákona NR SR č. 24/2006 Z. z. o posudzovaní vplyvov na životné prostredie a o zmene a doplnení niektorých zákonov v znení neskorších predpisov. Pre uvedenú činnosť je preto možné požiadať o povolenie podľa osobitných predpisov.

O d ô v o d n e n i e

Navrhovateľ, spoločnosť ŽP EKO QELET a. s., Ulica Československej armády 1694, 036 01 Martin, IČO 36 421 120 (ďalej len navrhovateľ), predložil listom zo dňa 02.12.2014 Okresnému úradu Prievidza, odboru starostlivosti o životné prostredie podľa § 22 zákona NR SR č. 24/2006 Z. z. o posudzovaní vplyvov na životné prostredie a o zmene a doplnení niektorých zákonov v znení neskorších predpisov (ďalej len zákon) zámer navrhovanej

1/7

činnosti Zariadenie na zber a zhodnocovanie odpadov Zemianske Kostoľany (spracovateľ zámeru Ing. Daniela Gajancová, Trnava, december 2014).

Stručný popis navrhovanej činnosti:

Navrhovateľ v súčasnosti vykonáva svoju činnosť v zariadení na zber odpadov, v ktorom sa nachádza unimobunka, sociálne zariadenie, váhy, plochy na zhromažďovanie kovového odpadu, sklad farebných kovov, sklad nebezpečných odpadov a sklad starých vozidiel. Areál je zabezpečený oplotením s uzamykateľnou bránou a elektronickým zabezpečovacím systémom napojeným na centrálny pult.

V zariadení sa vykonáva, resp. sa bude sa vykonávať:

1.) Zber (vrátane výkupu), triedenie a dočasné zhromažďovanie odpadov kategórie O – ostatný odpad s katalógovými číslami: 02 01 10, 10 02,10, 12 01 01, 12 01 02, 12 01 03, 12 01 04, 12 01 13, 15 01 01, 15 01 04, 16 01 17, 16 01 18, 17 04 01, 17 04 02, 17 04 03, 17 04 04, 17 04 05, 17 04 06, 17 04 07, 17 04 11, 19 01 02, 19 10 01, 19 10 02, 19 12 01, 19 12 02, 19 12 03, 20 01 01 a 20 01 40. Roztriedené odpady sa budú dočasne skladovať vo veľkoobjemových kontajneroch. Technológia triedenia a ukladania bude vykonávaná vlastnou nakladacou a deliacou technikou. Po naplnení kapacity zariadenia budú odpady odvážané do zmluvných spracovateľských zariadení. Okamžitá kapacita zariadenia bude 1000 t ostatných odpadov.

2.) Zhodnocovanie odpadov činnosťou R12 – t. j. rozmerovou úpravou oceľového šrotu pomocou plynového rozpaľovacieho horáka, prípadne hydraulickými nožnicami. Takto zhodnocované budú odpady kategórie O – ostatný odpad s katalógovými číslami: 02 01 10, 16 01 17, 16 01 18, 17 04 05, 17 04 07, 19 10 01, 19 12 02, 19 12 03 a 20 01 40. Kapacita zariadenia bude 5000 t upravovaných ostatných odpadov ročne.

3.) Dočasné zhromažďovanie nebezpečných odpadov, ktoré budú triedené podľa druhu a dočasne skladované v špeciálnych obaloch a kontajneroch. Technológia triedenia a ukladania bude vykonávaná ručne a vlastnou nakladacou technikou (manipulačný vozík, nakladač s hydraulickou rukou). Po naplnení kapacity zariadenia budú odpady odvážané do zmluvných spracovateľských zariadení. Jedná sa o odpady vznikajúce činnosťou navrhovateľa pri spracovaní starých vozidiel (katalógové čísla 15 02 02, 16 02 13). Kapacita bude 0,5 t nebezpečných odpadov ročne.

4.) Zber a dočasné zhromažďovanie starých vozidiel (katalógové číslo 16 01 04) sa bude vykonávať vlastnou nakladacou technikou do veľkoobjemových certifikovaných kontajnerov s dvojitým dnom. Kapacita zariadenia bude 1000 t starých vozidiel ročne. Po naplnení kapacity zariadenia budú staré vozidlá odvážané do zmluvného autorizovaného spracovateľského zariadenia.

5.) Zber a dočasné zhromažďovanie elektroodpadov (katalógové čísla 16 02 11, 16 02 14, 20 01 23, 20 01 36) bude realizované do oddelených boxov umiestnených na spevnenej ploche v areáli zariadenia. Elektroodpady budú triedené na skupiny v zmysle vyhlášky MŽP SR č. 315/2010 Z. z. o nakladaní s elektrozariadeniami a s elektroodpadom v znení neskorších predpisov, pričom pôjde o zber nasledovných skupín elektroodpadov:
- skupina 1. Elektroodpady z chladiarenských, mraziarenských a klimatizačných zariadení,
- skupina 4. Elektroodpady z ostatných veľkých domácich spotrebičov (kategórie 1,8 až 10),
- skupina 5. Elektroodpady z ostatných malých domácich spotrebičov (kategórie 2 až 7).

Kapacita zariadenia bude 50 t elektroodpadov ročne. Po naplnení kapacity zariadenia budú elektroodpady odvážané do zmluvného autorizovaného spracovateľského zariadenia.

Ak sa zistí, že skutočné vplyvy posudzovanej činnosti sú väčšie ako sa uvádza v zámere, je ten, kto činnosť vykonáva, povinný zabezpečiť opatrenia na zosúladenie skutočného vplyvu s vplyvom uvedeným v zámere a v súlade s podmienkami určenými v rozhodnutí o povolení činnosti podľa osobitných predpisov.

Požiadavky, ktoré je potrebné rešpektovať pri spracovaní ďalšieho stupňa dokumentácie stavby a v ďalšom procese konania o povolení činnosti podľa osobitných predpisov (vyplynuli zo stanovísk doručených k zámeru):

1. Zber a zhodnocovanie odpadov vykonávať s príslušnými súhlasmi Okresného úradu Prievidza, odboru starostlivosti o životné prostredie, úseku štátnej správy odpadového hospodárstva udelenými podľa zákona o odpadoch.

2. Dodržať ustanovenie § 3 ods. 4 vyhlášky MŽP SR č. 125/2004 Z. z., ktorou sa ustanovujú podrobnosti o spracúvaní starých vozidiel a o niektorých požiadavkách na výrobu vozidiel v znení neskorších predpisov, podľa ktorej musí byť v zariadení na zber starých vozidiel umiestnená váha na zisťovanie hmotnosti starých vozidiel prijatých do zariadenia.

3. Dodržať ustanovenie § 3 ods. 7 vyhlášky MŽP SR č. 125/2004 Z. z., ktorou sa ustanovujú podrobnosti o spracúvaní starých vozidiel a o niektorých požiadavkách na výrobu vozidiel v znení neskorších predpisov, podľa ktorého sklad starých vozidiel musí mať zabezpečené účinné zachytávanie a čistenie alebo zneškodňovanie zachytených kvapalín.

4. Dodržať ustanovenie § 52a zákona o odpadoch, podľa ktorého právnická osoba alebo fyzická osoba, ktorá vykonáva pre spracovateľa zber starých vozidiel, s ktorým má na túto činnosť uzatvorenú zmluvu, je povinná na základe tohto zmluvného vzťahu plniť aj ostatné povinnosti vyplývajúce zo siedmej časti zákona o odpadoch.

5. Dodržať ustanovenia vodného zákona a vyhlášky MŽP SR č. 100/2005 Z. z., ktorou sa ustanovujú podrobnosti o zaobchádzaní s nebezpečnými látkami, o náležitostiach havarijného plánu a o postupe pri riešení mimoriadneho zhoršenia vôd. Pri zaobchádzaní s odpadmi, ktoré môžu spôsobiť znečistenie vôd, dodržať podmienky a opatrenia na ochranu povrchových a podzemných vôd v zmysle uvedených právnych predpisov.

6. V prípade nevyhnutného výrubu drevín rastúcich mimo lesa postupovať v zmysle § 47 zákona o ochrane prírody a krajiny a požiadať o súhlas na výrub obec Zemianske Kostoľany.

7. Dodržať povinnosť ustanovenú v § 4 ods. 1 zákona o ochrane prírody a krajiny, podľa ktorej je každý pri vykonávaní činnosti, ktorou môže ohroziť, poškodiť alebo zničiť rastliny alebo živočíchy alebo ich biotopy povinný postupovať tak, aby nedochádzalo k ich zbytočnému úhynu alebo k poškodzovaniu a ničeniu.

8. V prípade, že v riešenom území dôjde k záberu poľnohospodárskej pôdy, požiadať Okresný úrad Prievidza, pozemkový a lesný odbor o odňatie poľnohospodárskej pôdy podľa § 17 zákona o ochrane poľnohospodárskej pôdy s doložením dokladov citovaných v § 17 ods. 5 tohto zákona.

Upozornenie

Podľa § 29 ods. 8 zákona dotknutá obec bezodkladne informuje o tomto rozhodnutí verejnosť spôsobom v mieste obvyklým.

Poučenie

Zisťovacie konanie sa nevykonáva podľa zákona č. 71/1967 Zb. o správnom konaní v znení neskorších predpisov, a preto sa voči nemu nemožno odvolať. Toto rozhodnutie možno preskúmať súdom podľa zákona č. 99/1963 Zb. Občiansky súdny poriadok v znení neskorších predpisov.

Okresný úrad Prievidza
3

Ing. Darina Mjartanová
vedúca odboru

Doručuje sa

1. ŽP EKO QELET a. s., Ing. Ivan Schneider, Ulica Československej armády 1694, 036 01 Martin
2. Obec Zemianske Kostoľany, 972 43 Zemianske Kostoľany
3. Ministerstvo životného prostredia SR, odbor odpadového hospodárstva, Námestie Ľ. Štúra 1, 812 35 Bratislava
4. Trenčiansky samosprávny kraj, K dolnej stanici 7282/20 A, 911 01 Trenčín
5. Okresný úrad Prievidza, odbor starostlivosti o životné prostredie, úsek štátnej správy odpadového hospodárstva, úsek štátnej vodnej správy, úsek štátnej správy ochrany ovzdušia, úsek štátnej správy ochrany prírody a krajiny, Dlhá 3, 971 01 Prievidza
6. Regionálny úrad verejného zdravotníctva Prievidza so sídlom v Bojniciach, Nemocničná 8, 972 01 Bojnice
7. Okresné riaditeľstvo Hasičského a záchranného zboru v Prievidzi, Vápenická 4, 971 01 Prievidza
8. Okresný úrad Prievidza, pozemkový a lesný odbor, Mariánska 6, 971 01 Prievidza

7/7

2. Mapy širších vzťahov

M 1 : 5 000

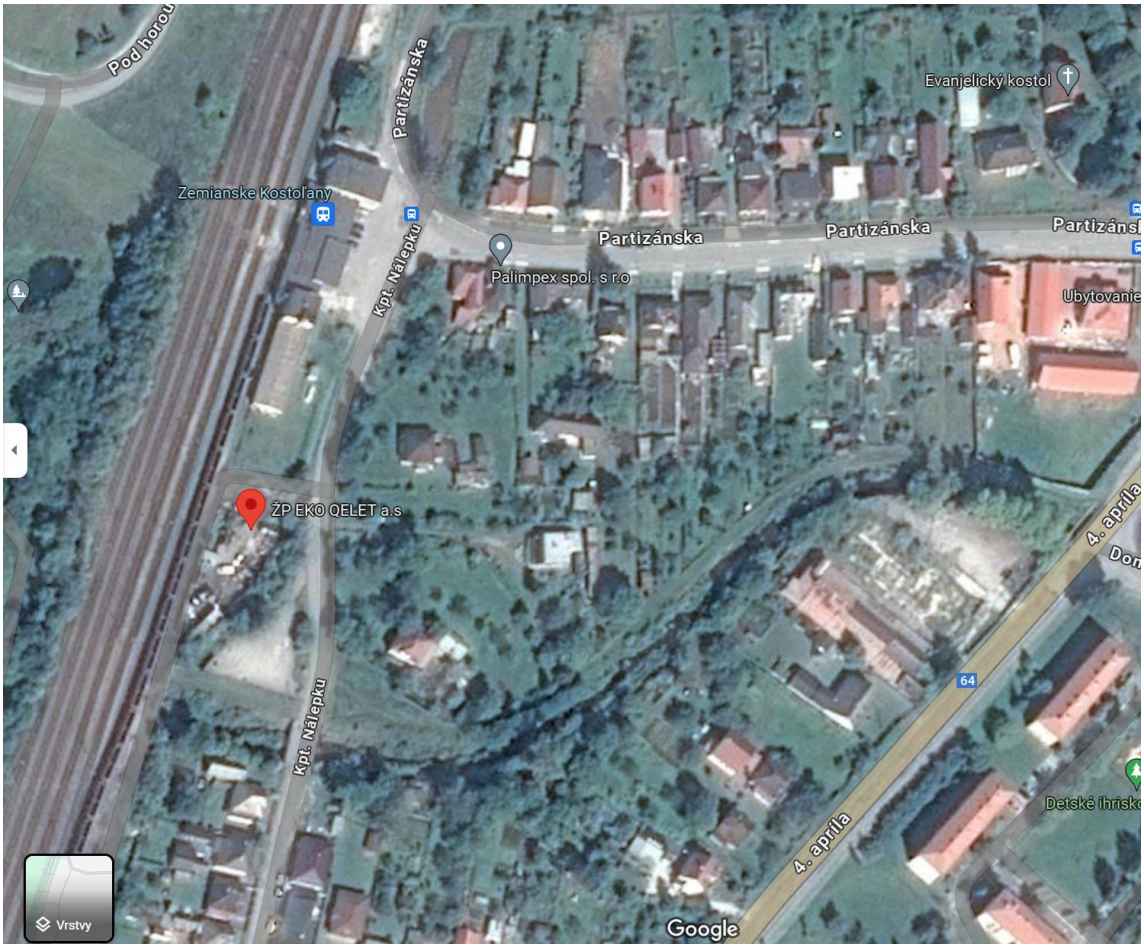

VII. Dátum spracovania

Trnava, 24.6.2024

VIII. Údaje o spracovateľovi oznámenia

Ing. Daniela Gajancová
odborne spôsobilá osoba zapísaná na MŽP SR
mobil: 0904 382 157
email: daniela.gajancova@gmail.com

V Hliníku nad Hronom, 06/2024 .....
podpis

IX. Potvrdenie údajov podpisom navrhovateľa

Ing. Ľubomír Papšo – referent životného prostredia

V Hliníku nad Hronom, 06/2024 .....
podpis