Združenie domových samospráv (EIA/SEA)

Od: Združenie domových samospráv (EIA/SEA) <eia@samospravydomov.org>
Odoslané: pondelok, 5. februára 2024 23:09
Komu: oszp.PE@minv.sk
Kópia: 'Martin Stoličný'; 'Lucia Veghová'
Predmet: VYJADRENIE V PROCESE EIA K ZÁMERU „Malé Bielice_2"

VYJADRENIE V PROCESE EIA K ZÁMERU „MALÉ BIELICE_2"

Združeniu domových samospráv vyplýva v zmysle §24 ods.2 zákona EIA č. 24/2006 Z.z. o posudzovaní vplyvov na životné prostredie postavenie dotknutej verejnosti pri posudzovaní vplyvov na životné prostredie a postavenie účastníka následných povoľovacích konaní. Predkladáme Stanovy Združenia domových samospráv: https://online.fliphtml5.com/txsmk/xtdt/, výpis z registra občianskych združení MV SR: https://ives.minv.sk/rmno/detail?id=7hBEUOI3nhVqv7v56IrqvrxmDXCpt3nJ9NDcV62g3KF8WvfhvcBt0qZVTPjMKk19 a potvrdenie o pridelení IČO: https://online.fliphtml5.com/txsmk/ahnt/.

Pre elektronickú komunikáciu používajte mail: *eia@samospravydomov.org*
Pre písomný styk použite elektronickú schránku Združenia domových samospráv na ÚPVS slovensko.sk.

Odborné pripomienky a otázky v súvislosti s projektom

1) V dôsledku nutnosti zabezpečenia dobrého stavu životného prostredia je nutné **vnímať proces EIA ako ex ante analýzu toho, čo všetko je potrebné splniť, aby sa dobrý stav životného prostredia zabezpečil počas celej životnosti projektu** a aby sa v horizontoch 2035, 2040 a 2050 dosiahli európske a globálne klimatické a energetické ciele; najmä čo sa týka uhlíkovej neutrality a energetickej bezpečnosti. V tomto smere je potrebné aj určovať podmienky; nie sú len kompenzáciou za primárny zásah do životného prostredia ale aj ako environmentálne opatrenia, ktoré budú zabezpečovať vysokú úroveň ochrany životného prostredia aj v budúcnosti.

Pýtame sa preto, aké opatrenia pripravuje navrhovateľ už dnes, aby v budúcnosti bol v súlade s environmentálnou reguláciou podľa európskej ale aj slovenskej legislatívy? Aké najlepšie dostupné techniky (BAT) v tomto smere implementuje?

2) Medzi ľudské práva tretej generácie patrí právo na priaznivé životné prostredie (http://ludskeprava.euroiuris.sk/index.php?link=gen_lud_prav); medzi tieto práva však patrí aj právo na hospodársky a sociálny rozvoj. Je potrebné **spracovať projekt tak, aby realizoval obe tieto práva súčasne a nekládol ich do vzájomnej kolízie**. Z tohto dôvodu je **potrebné projekt zanalyzovať aj z hľadiska plnenia programu hospodárskeho a sociálneho rozvoja kraja ako aj obce**. **Osobitne je potrebné vyhodnotiť vplyv Európskej zelenej dohody (**https://ec.europa.eu/info/strategy/priorities-2019-2024/european-green-deal_sk**) a možnosti jej uplatnenia.**
ZDS tvrdí (podobne ako Európska komisia) že ekonomika nemusí byť v rozpore s ekológiou ale majú sa vzájomne dopĺňať; ako sme opakovane uviedli, toto je dokonca ústavným princípom, ktorý sa doteraz nedarí plne napĺňať. Predseda ZDS je autorom interpretácie rozvinutia produkčnej funkcie Y(X)=f(C)+f(L)+f(A); t.j. produkcia sa rovná kombinácii funkcií výrobných faktorov kapitálu, práce a pôdy. Nazdávame sa, že tak ako kapitál je nositeľom trhovej ekonomiky, práca je nositeľom sociálneho rozmeru, tak pôda je nositeľkou environmentálneho rozmeru. ZDS tak presadzuje myšlienku zelenej transformácie hospodárstva tak, aby bola konkurencieschopnou modernou ekonomikou s tým, že túto transformáciu vidíme prostriedkami ekologického zlepšovania nielen samotného prostredia, ale aj ekologizácie samotnej výroby. Iným slovom, konkurenčnú výhodu môže získať ten, ktorý vhodne investuje do životného prostredia, čo sa mu súčasne vráti na produktivite a teda v konečnom dôsledku na hospodárskom výsledku. Neopomenuteľnou skutočnosťou je aj to, že takto sa súčasne generuje aj sociálny a trhový rast. Slovensko tak môže získať náskok práve v rozhodujúcej kategórii nadchádzajúceho obdobia a to je dôraz na životné prostredie. Inšpiráciou nám môže byť historický rudný banský priemysel v Kremnicku, Štiavnicku, na Spiši a Gemeri, ktorý sa nespoliehal na fosílnu energiu ale na udržateľné formy energie (zväčša tajchy a iné formy vodnej energie).

Podľa čl. 6 ods.4 Aarhuského dohovoru „*Každá Strana umožní včasnú účasť verejnosti v čase, keď sú ešte otvorené všetky možnosti a účasť verejnosti sa môže uskutočniť efektívne.*“; podľa čl.6 ods.5 Aarhuského dohovoru „*Každá Strana, ak je to primerané, podnecuje potenciálnych žiadateľov, aby zistili zainteresovanú verejnosť, vstúpili s ňou do diskusie a ešte pred požiadaním o povolenie jej poskytli informáciu o cieľoch ich žiadosti.*“. Je právom každého sa zaujímať o životné prostredie a je právom každého intervenovať v prospech jeho zlepšovania a ochrany.

Bez zmien vo vnímaní spoločnosti, štátu, samospráv a investorov sa nikam nepohneme; staré modely fungovania musia nahradiť moderné a zákonom predpokladané. Ide o praktickú aplikáciu quintuple helix modelu (https://en.wikipedia.org/wiki/Quadruple_and_quintuple_innovation_helix_framework), ktorý je základným kameňom zelenej agendy EÚ ako jej základná „kompetenčná“ metodika. Schématicky jeho fungovanie opisujú nasledovné diagramy: prvý z hľadiska „kompetenčného“, druhý z hľadiska funkčného vymedzenia (ten uvádzame až v ďalšom bode vyjadrenia):

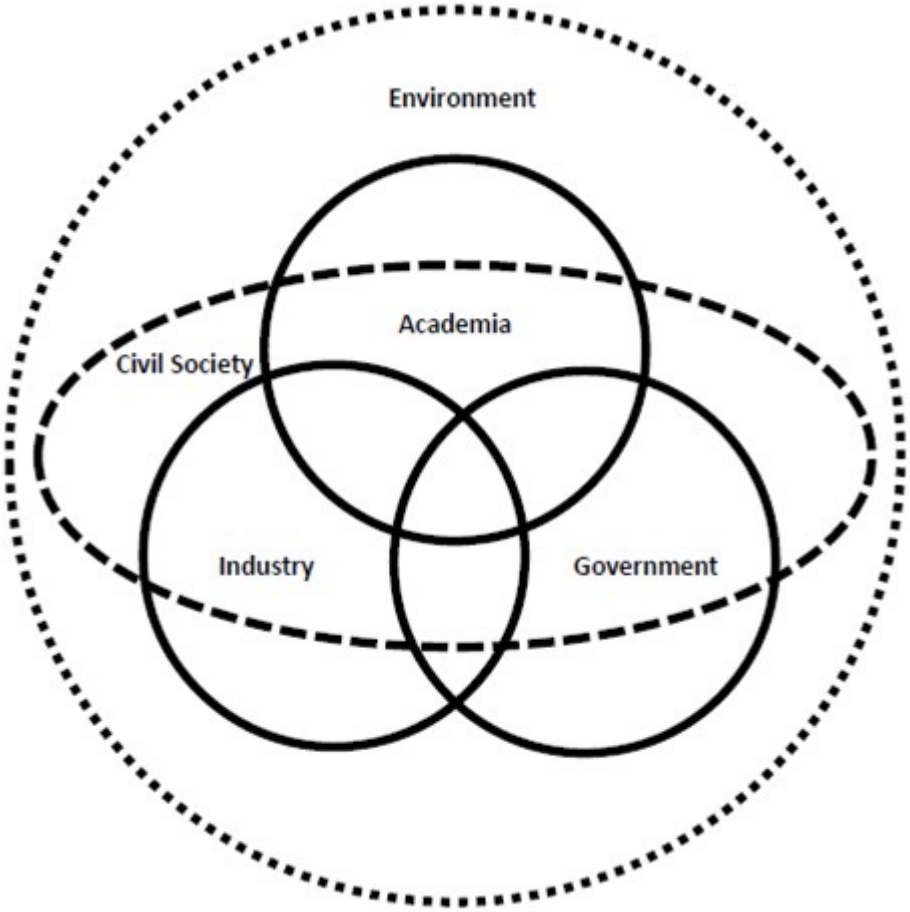

V centre – spoločnom prieniku sa stretávajú snahy a úsilie vlády a mestských administratív (government), podnikateľov a investorov (Industry) ako aj odbornej verejnosti a vzdelávacích inštitúcií, vedeckých inštitúcií (Academy) a občianskeho sektora (Civil Society). Všetci pôsobia v životnom prostredí (Environment), ktoré sa už nevníma len ako prírodné prostredie (čo je prekonaný koncept) ale aj ak ako sociálne prostredie, ekonomické prostredie, politické a spoločenské prostredie, kultúrne prostredie a ich súhra.

V procesnom znázornení ide o nikdy sa nekončiacu špirálu vzájomného ovplyvňovania sa uvedených aktérov spolupôsobiacich tak, aby sa „človek staral o vlastnú krajinu resp. mesto/dedinu“:

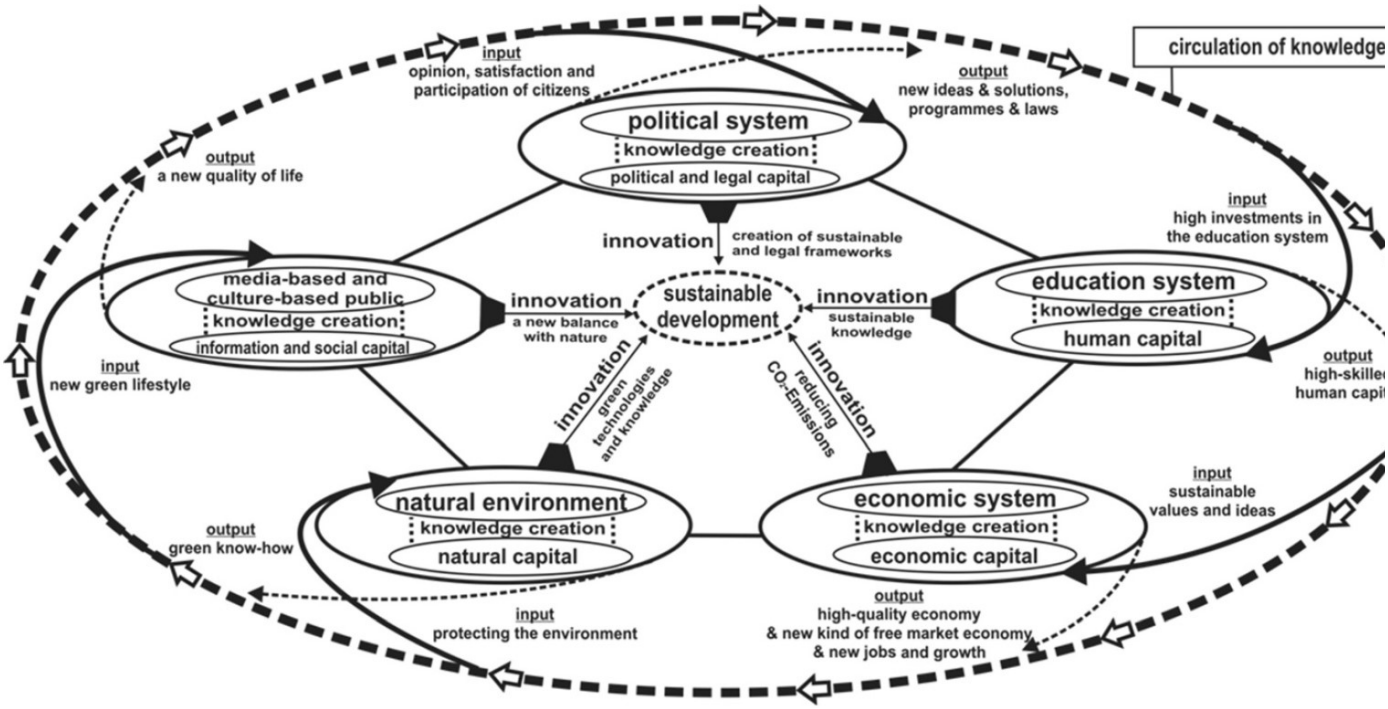

Ak sa budeme všetci správať, ako sme naznačili vyššie, vytvoríme podmienky k udržateľnému rozvoju nielen v územnom či ekologickom slova zmysle ale aj v ekonomickom, sociálnom a hospodárskom slova zmysle. Nie je to prejavom autokratickej snahy ZDS a jeho predsedu vnútiť svoj pohľad na svet, je to snahou o implementáciou oficiálneho modelu fungovania Európskej únie, ktorý sa uplatňuje ako metodika napríklad pri každom vyhodnocovaní projektov financovaných z prostriedkov EÚ.

Akým spôsobom navrhovateľ spolupracuje s obcou a jej obyvateľmi pri realizácii práva na udržateľný socio-hospodársky rozvoj a súčasne pri realizácii práva na priaznivé životné prostredie – ktoré ako investor spoluvytvára? Akým spôsobom vytvára priestor pre verejnosť vo všeobecnosti, akým spôsobom vytvára priestor pre obyvateľov obce a akým spôsobom vytvára priestor pre verejnosť z procesu EIA? Akým spôsobom navrhovateľ prispieva k zelenej transformácii hospodárstva a celej spoločnosti založenej na inováciách a vzťahu ku krajine ako predpokladá Európska zelená dohoda (https://ec.europa.eu/info/strategy/priorities-2019-2024/european-green-deal_sk**)? Žiadame, aby primerané prvky zelenej transformácie boli uvedené v podmienkach rozhodnutia.**

3) Podľa analýzy MŽP SR, Inštitútu environmentálnej politiky „Vedúci! Obce horia!“ (https://minzp.sk/iep/publikacie/ekonomicke-analyzy/veduci-horia-obce.html) sa **lokalita Malé Bielice nachádza v 7. stupni ohrozenia horúčavami, 8. stupni ohrozenia suchom a 2. stupni ohrozenia povodňami**.

Uvedené prejavy sú prejavmi a dôsledkami klimatickej krízy; úrad preto musí tieto riadne vyhodnotiť a navrhnúť pri tom vhodné adaptačné a mitigačné opatrenie. **Pri vyhodnocovaní vplyvov klimatickej krízy a návrhu adaptačných i mitigačných opatrení je potrebné vychádzať z Adaptačnej stratégie SR, kraja ako aj dotknutej obce/mesta**. ZDS ďalej v texte uvádza opatrenia, ktoré sa stali na Slovensku príkladmi dobrej praxe.

Klimatickú krízu neustále podceňujeme; krátkodobé (politické) záujmy vďaka populistickým politikám často „víťazia“ nad dlhodobými stratégiami (prírodné) zlepšenia globálnych klimatických podmienok smerom k udržateľnej adaptácii (https://shorturl.at/hjlr4). Pre plné pochopenie problému ako aj ďalšie odborné poznatky na túto tému a jej vzťah k hospodárstvu a zvyšovaniu životnej úrovne je možné sa dozvedieť v **odbornej štúdii OECD ohľadne klimatických zmien a analýzy bodov z ktorých niet návratu**: https://read.oecd.org/10.1787/abc5a69e-en.

Aké adaptačné a aké mitigačné opatrenia vo vzťahu ku klimatickej kríze navrhovateľ implementuje v projekte? Akým spôsobom sa budú účinne znižovať vplyvy klimatickej krízy?

4) Európska komisia implementuje balíček energetických reforiem popularizovaných pod názvom „**Fit for 55**“ (https://www.consilium.europa.eu/sk/policies/fit-for-55/), čím sa naznačuje ambícia EÚ stať sa uhlíkovo

neutrálnym kontinentom. **Žiadame navrhovateľa, aby uviedol opatrenia, ktorými navrhuje prispieť k tejto snahe v rámci svojho zámeru.** Bližšie vysvetlenie nájdete v odbornom článku (https://euobserver.com/climate/152419).

Akým spôsobom projekt prispieva k napĺňaniu európskej politiky Fit for 55?

5) **Energetická efektivita**, je komplexná téma, ktorá má na jednej strane zabezpečiť znižovanie uhlíkovej stopy budov a na strane druhej pomôcť vlastníkom a prevádzkovateľom budov znižovať náklady na pich prevádzku. Približne tri štvrtiny budov v Európe nie sú energeticky efektívne. Budovy v EÚ spotrebujú asi 40 percent energie a vyprodukujú 36 percent emisií skleníkových plynov. Zvýšenie ich energetickej efektívnosti by prinieslo úspory aj pomohlo zabrzdiť klimatické zmeny. Roku 2030 by mali všetky novopostavené budovy produkovať nulové emisie; pričom do tejto kategórie spadajú aj rekonštrukcie budov. Pri rekonštrukciách je dôraz na kvalitu a hĺbkové systémové rekonštrukcie.

Obnova budov je jedným z pilierov slovenského Plánu obnovy a odolnosti, ktorý ma zabezpečiť zotavenie slovenskej ekonomiky z pandémie COVID-19 a zároveň ho nasmerovať k uhlíkovej neutralite. Preukázanie splnenia tejto požiadavky je teda vo verejnom záujme ako aj v záujme zabezpečenia konkurencieschopnosti Slovenska a jeho hospodárstva prostredníctvom znižovania prevádzkových nákladov spojených s budovami.

Viacej informácií ako aj informácie o pripravovanej energetickej smernici: https://euractiv.sk/section/klima/news/nova-smernica-urci-povinne-energeticke-standardy-aj-pre-existujuce-budovy/. V dôsledku požiadavky na udržateľnosť klimatickej infraštruktúry je pri financovaní z európskych zdrojov potrebné už dnes preukázať splnenie budúcich požiadavok, aj keď dnes ešte nie je legislatívne podchytené.

Akým spôsobom zabezpečuje zámer energetickú efektivitu budov ale aj použitých technológií?

- **Zabudované emisie** sú nepriamym vplyvov stavby spôsobenej výrobou stavebných materiálov.

Emisie z vykurovania a chladenia budú klesať s nástupom energeticky úsporných budov a nižšou spotrebou fosílnych palív. Pri ďalšom ozeleňovaní stavebného sektora treba znížiť emisie, ktoré vznikajú pri výrobe stavebného materiálu, pri stavbe budovy a jej demolácii. Sektor budov je v Európskej únii zodpovedný za 36 percent emisií skleníkových plynov.

Doposiaľ sme sa z hľadiska energetickej a emisnej náročnosti zaoberali predovšetkým emisiami pri prevádzke budovy, teda tými, ktoré vznikajú pri vykurovaní a chladení. V minulosti, keď sa nestavali energeticky vysoko efektívne budovy, tvorila fáza prevádzky viac ako 90 percent emisií celého životného cyklu budovy. Keďže európske budovy budú v dôsledku klimatických politík čoraz energeticky účinnejšie a poháňané obnoviteľnými zdrojmi energie, do centra pozornosti sa čoraz viac dostávajú takzvané zabudované emisie. Tie vznikajú pri výrobe stavebných materiálov, pri výstavbe budovy, demolácii a odstránení stavby.

Na vstupoch (výroba stavebných materiálov) ide o nepriamy vplyv na inom mieste, ktorý môže byť predmetom posudzovania iných zámerov (napr. cementáreň a fabrika na výrobu stavebných dielov) a treba uvažovať s tým, aby sa bilancia nezapočítavala dva krát. Na výstupoch je to priamy vplyv v podobe tvorby stavebných odpadov, ktoré je však možné ďalej spracúvať.

Z uvedeného dôvodu žiadame o vyhodnotenie vplyvov celého životného cyklu zámeru a to najmä nepriamych vplyvov pri výrobe stavebných materiálov a priamych vplyvov v dôsledku demolície či dekonštrukcie stavieb či iných častí projektu.

6) Glasgowská konferencia a odborný panel konštatoval, že dynamika klimatickej krízy sa od Parížskej konferencie ešte zhoršila (zrejme hystériou navyšovania zaťaženia životného prostredia, kým to ešte nie je zakázané). Preto je nevyhnutné okamžite prijať účinné opatrenia na zabezpečenie dosiahnutia cieľov COP26 (https://e.dennikn.sk/2608713/je-cas-na-nudzovy-rezim-co-sa-stalo-na-klimatickej-konferencii-v-glasgowe-a-co-to-znamena-pre-slovensko/); žiadame uviesť a vyhodnotiť účinnosť prijatých opatrení na dosiahnutie týchto cieľov.

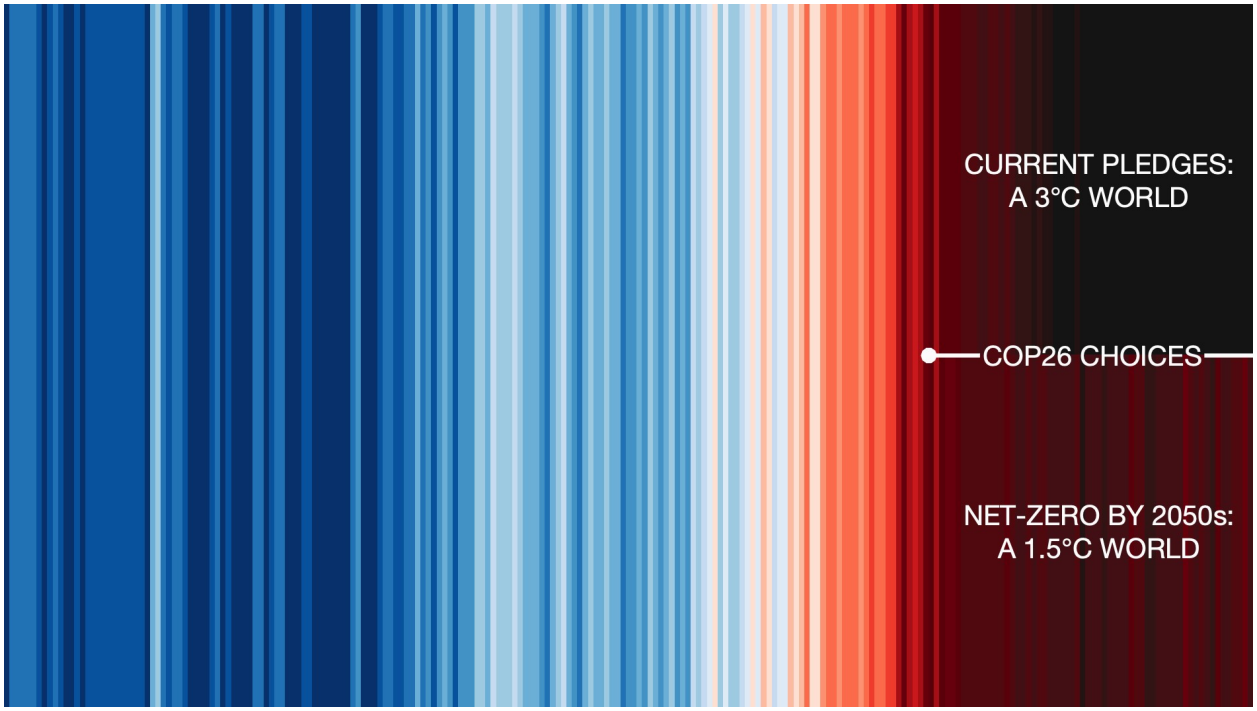

7) Osobitne žiadame **vyhodnotiť vplyvy na nadradenú infraštruktúru** (vodovod, kanalizácia, dopravná sieť); za týmto účelom požiadať mesto/obec o informáciu o pláne a časovom rámci ich rozvoja. V tomto kontexte je potrebné **spracovať a analyzovať krajinotvorný koncept zasadený do územnoplánovacej dokumentácie** (mapových podkladov), z ktorých by bolo zrejmé ako priestorové vedenie a napojenie (ako aj ďalšie priestorové a funkčné súvislosti), na ktoré by sa dali aplikovať kapacitné ukazovatele ako aj ďalšie ukazovatele podľa osobitných právnych predpisov vyhodnocujúcich prahové hodnoty miery zaťaženia daného územia predmetnou ľudskou činnosťou. Je potrebné **spracovať a analyzovať dopravno-kapacitné vyhodnotenie širších dopravných súvislostí; rovnako ako vyhodnotenie kapacitných možností ďalšej technickej infraštruktúry**.

8) Žiadame vyhodnotiť a preukázať dosahovanie dobrého stavu vôd podľa čl.4 Smernice o vodách č.2000/60/ES a to aj spôsobom predpokladaným v §16 vodného zákona a nariadením č.269/2010 Z.z. Žiadame vyhodnotiť odborným posudkom (§16a ods.3 vodného zákona) alebo znaleckým posudkom (§17 ods.7 zákona o znalcoch).

Pri tomto vyhodnotení žiadame vyhodnotiť, akým spôsobom sa prispeje k plneniu celkových cieľov Smernice o vodách za región a celé Slovensko.

Žiadame v podmienkach určiť celkové zaťaženie vôd prahovými hodnotami pre tento konkrétny zámer, pri dodržaní ktorých bude zabezpečené dosahovanie dobrého stavu vôd; bude úlohou projektanta navrhnúť projekt tak, aby tieto hodnoty neprekročil.

9) Žiadame vyhodnotiť a preukázať dosahovanie dobrého stavu ovzdušia podľa §5 až §7 zákona o ovzduší a §27 zákona o verejnom zdraví č.355/2007 Z.z. v spojení s regulačnými ustanoveniami vyhlášky o verejnom zdraví č.549/2007 Z.z. . Žiadame vyhodnotiť odborným posudkom emisno-imisného posudku (§19 zákona o ovzduší) a akustického posudku (§6 vyhlášky č.549/2007 Z.z.) alebo znaleckým posudkom v príslušnom odbore (§17 ods.7 zákona o znalcoch). Tieto posudky navrhnú aj prahové hodnoty na dosiahnutie dobrého stavu ovzdušia pre daný projekt.

Na Slovensku ani jedno mesto nespĺňa limity a regulácie Svetovej zdravotníckej organizácie (https://primar.sme.sk/c/22885029/slovensko-ovzdusie-znecistenie-normy-zdravie.html) a aj najmenej znečistené mestá (napr. Bratislava a Senica) prekračujú normu 2 až 3 násobne. Nadmerné znečistenie znižuje kvalitu života a ohrozuje predčasnými smrťami významnú časť obyvateľstva.

Žiadame v podmienkach určiť celkové zaťaženie vôd prahovými hodnotami pre tento konkrétny zámer, pri dodržaní ktorých bude zabezpečené dosahovanie dobrého stavu ovzdušia; bude úlohou projektanta navrhnúť projekt tak, aby tieto hodnoty neprekročil a zdroje znečistenia ovzdušia kumulatívne tieto hodnoty neprekročili.

10) Žiadame vyhodnotiť vplyvy prípadných zdrojov elektromagnetického žiarenia podľa §28 zákona o verejnom zdraví č.355/2007 Z.z. ako aj vyhodnotiť vplyvy optického žiarenia podľa §29 zákona o verejnom zdraví č.355/2007 Z.z.

11) Žiadame vyriešiť a zabezpečiť odpadové hospodárstvo v súlade so zákonom o odpadoch a uviesť akým spôsobom je zabezpečená zodpovednosť pôvodcu odpadu.

12) Žiadame v dostatočnom množstve zabezpečiť umiestnenie zberných nádob osobitne pre zber:
• komunálneho zmesového odpadu označeného čiernou farbou • kovov označeného červenou farbou • papiera označeného modrou farbou • skla označeného zelenou farbou • plastov označeného žltou farbou • bio-odpadu označeného hnedého farbou



<u>Návrhy zmierňujúcich, kompenzačných opatrení a návrh adaptačných a mitigačných opatrení na zmiernenie prejavov klimatickej krízy</u>

13) Podľa §17 ods.1 zákona o životnom prostredí (https://www.slov-lex.sk/pravne-predpisy/SK/ZZ/1992/17/20220101.html#paragraf-17.odsek-1) má navrhovateľ povinnosť priamo pri zdroji aplikovať zmierňujúce a kompenzačné opatrenia. **Žiadame, aby tieto boli jednoznačne v rozhodnutí identifikované a určené ako záväzné podmienky rozhodnutia zo zisťovacieho konania podľa §29 ods.13 zákona o posudzovaní vplyvov na životné prostredie (**https://www.slov-lex.sk/pravne-predpisy/SK/ZZ/2006/24/20211101.html#paragraf-29.odsek-13**).** Zoznam environmentálnych opatrení odporúčaných našim združením nájdete tu: https://enviroportal.org/portfolio-items/environmentalne-opatrenia-zds/.

Stanovenie podmienok podľa §29 ods.13 zákona EIA je uloženie povinnosti vecného plnenia voči životnému prostrediu ako subjektu práva sui generis, ktorým sa eliminuje alebo zmierňuje ujma na životnom prostredí ako subjektu práva sui generis. Takýto výklad vyplýva ako z §2 písm.d zákona EIA ale aj z ustanovenia §17 ods.1 zákona o životnom prostredí ale aj z konceptu súdnej ochrany životného prostredia (vymáhateľnosť práv životného prostredia ako subjektu práva sui generis) podľa §178 ods.3 SSP. Verejnosť a dotknutá verejnosť (vrátane ZDS) teda neháji svoje vlastné práva a záujmy ale práva a záujmy samotného životného prostredia.

Pre uloženie povinnosti vecného plnenia je v zmysle zákona požiadavka jednoznačnosti a určitosti čo do rozsahu a druhu vecného plnenia; podľa §47 ods.2 správneho poriadku musí byť taktiež uvedený časový termín, do ktorého má byť tá-ktorá podmienka splnená.

Uložením povinnosti vecného plnenia vzniká verejnoprávny záväzkový vzťah, v ktorom je povinným navrhovateľ a oprávneným je životné prostredie sui generis reprezentované verejnosťou (v danom prípade aj ZDS). Ide o záväzkový vzťah v zmysle definície §488 Občianskeho zákonníka, ktorý v súlade s §489 Občianskeho zákonníka vzniká verejnoprávnym titulom – rozhodnutím orgánu verejnej moci ako „záväzok vznikajúci z iných okolností uvedených v zákone“.

Z uvedeného dôvodu je potrebné v konaní presne identifikovať environmentálnu ujmu v dôsledku predmetného zámeru ako aj jednoznačne a zrozumiteľne rozhodnúť o environmentálnych opatreniach, ktorými sa má táto ujma kompenzovať a predchádzať sa jej zväčšovaniu; v tomto ohľade sa vyžaduje aj súčinnosť navrhovateľa aby sám navrhol takéto opatrenia v samotnom zámere a/alebo v doplňujúcej informácii a následne odbornou diskusiou s verejnosťou a dotknutými orgánmi sa ustálil finálny rozsah opatrení aj na základe výsledkov tejto odbornej diskusie.

14) Žiadame úrad, aby ako podmienky rozhodnutia uložil aj podmienku realizácie prvkov modrozelenej infraštruktúry (dažďové záhrady, zelené alebo biosolárne strechy, zelené fasády, retenčné alebo poloretenčné

parkoviská, zelené rigoly, izolačná zelená stena a podobne**); treba sa však riadiť zásadami správnej aplikačnej praxe (**https://www.pocitamesvodou.cz/wp-content/uploads/2022/04/prezentace_jirivitek.pdf**):**

- Zakladanie mestských parkov a výsadba stromov; treba sa však riadiť zásadami správnej aplikačnej praxe (https://www.pocitamesvodou.cz/wp-content/uploads/2022/04/prezentace_davidhora.pdf)
- Rašeliniská https://dennikn.sk/2932824/na-orave-sa-zachovalo-vzacne-raselinisko-vacsinu-takych-sme-znicili-teraz-mohli-zadrziavat-vodu-v-krajine-reportaz/
- Dažďové záhrady
- 

  Dažďové záhrady zadržiavajú vodu, čím pomáhajú udržiavať vodu v krajine a teda je to prevencia pred suchom, zachovávajú prirodzenú vodnú bilanciu a súčasne sú protipovodňovým opatrením a to nehovoríme o estetickej funkcionalite a ekostyabilizačnej úlohe.
- Biosolárne strechy






Zelené strechy sú efektívnou strešnou krytinou s výbornými izolačnými vlastnosťami, čím prirodzene prispievajú k zabezpečeniu optimálnych vnútorných podmienok bez energetických dotácií; fotovoltická elektráreň navyše znižuje energetickú závislosť a prispieva k pozitívnej energetickej bilancii. Vďaka vegetačnému povrchu sa súčasne územie nestáva tepelným ostrovom, s dažďovými vodami sa prirodzene nakladá.

- Zelené fasády

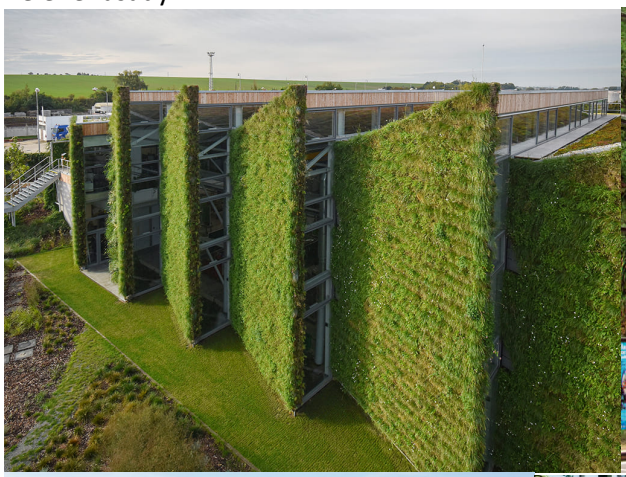







Zelené fasády sú prirodzenou tepelnou izoláciou a tienidlom pred prehrievaním budov, čím prispievajú k tepelnej pohode v interiéri a tak aj znižujú potrebu na tepelnú reguláciu vnútorného prostredia, čím prispievajú k znižovaniu energetickej potreby. Prispievajú k odstraňovaniu tepelných ostrovov v území.

- Retenčné a zelené parkoviská







Zelené strechy parkovísk a iných vodorovných stavieb a spevnených plôch zabezpečujú bezpečné nakladanie s dažďovými vodami z povrchového odtoku prirodzenou plošnou infiltráciou do podložia, čím prispievajú k zachovaniu vody v území, zachovaniu prirodzenej vodnej bilancie ako aj predchádzajú prehrievaniu územia a vzniku tepelných ostrovov; sú prirodzeným a efektívnym protipovodňovým opatrením.

- Realizácia výsadby vzrastlých drevín s veľkou korunou v počte 1 ks dreviny na každé 4 povrchové parkovacie státia; myslí sa tým nielen počet ale aj umiestnenie, aby svojou korunou tieto 4 parkovacie státia tienili. Koreňovú sústavu pri tom je potrebné zakladať tzv. švédskym systémo:

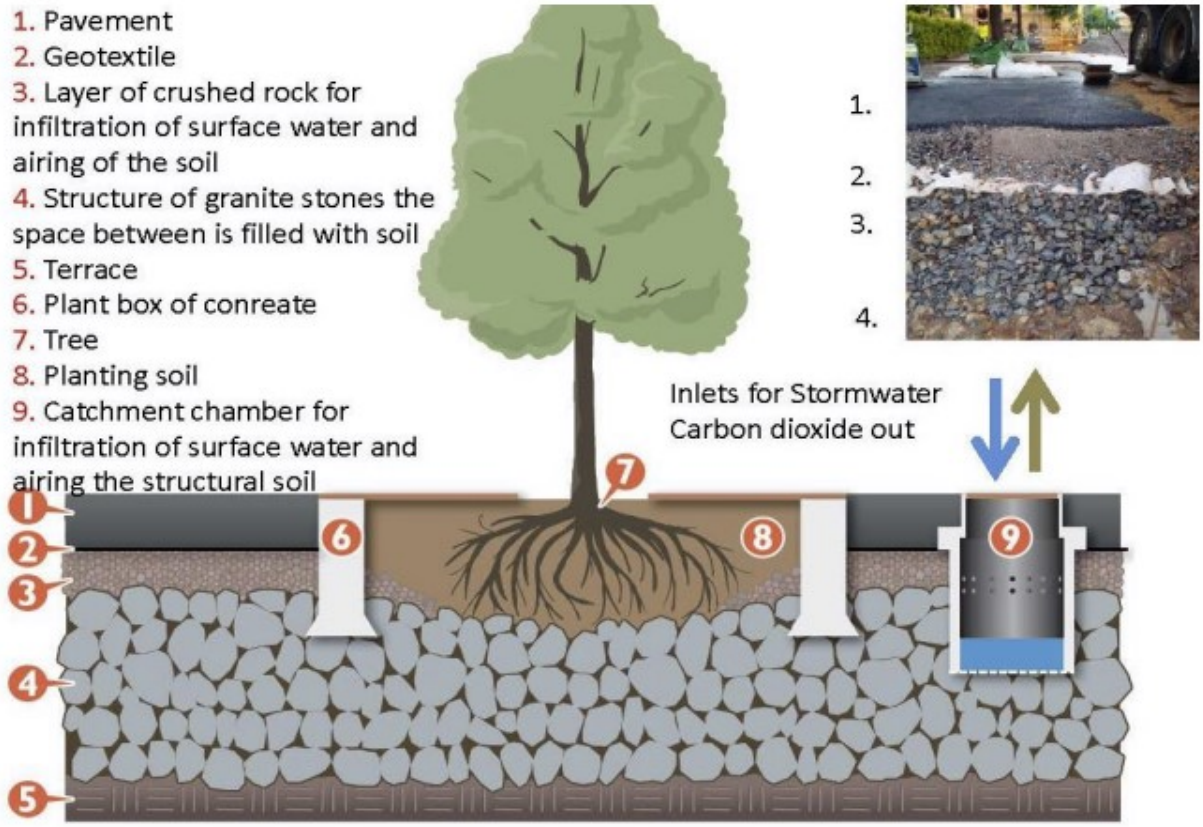

alebo ako alternatívu použiť systém tzv. stromových buniek:

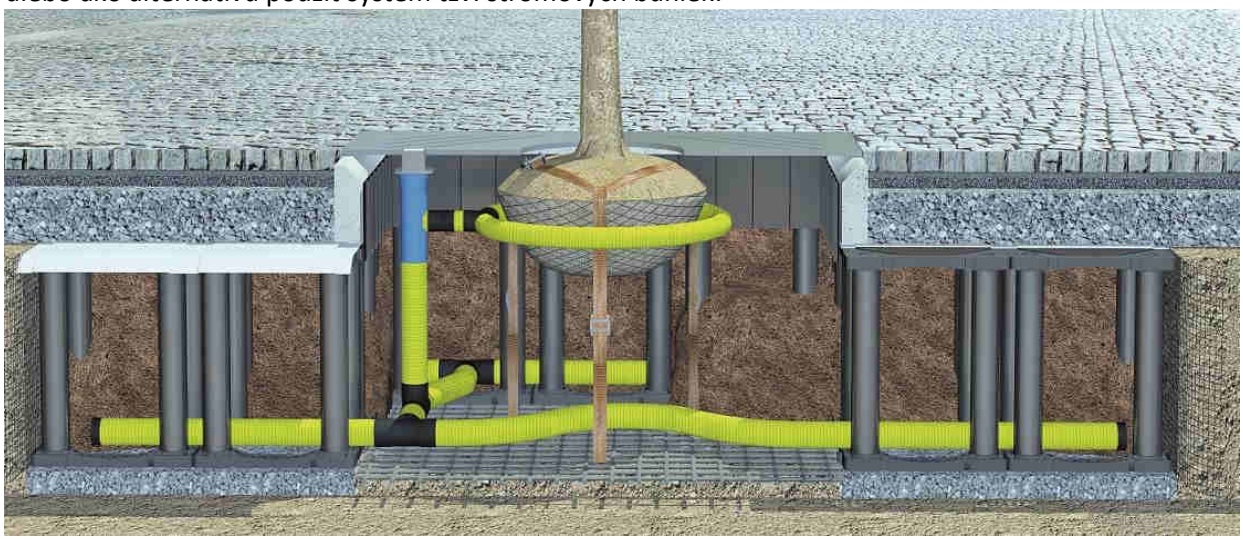

- Parkovacie státia samotné prekryť popínavými rastlinami na nosných konštrukciách z oceľových laniek.







<u>Návrhy vo veci samej a všeobecné ustanovenia</u>

Vzhľadom na charakter zámeru nepožadujeme ďalšie posudzovanie; objasnenie, dopracovanie a dovysvetlenie v kontexte vytýkaných nedostatkov žiadame vyriešiť v rámci ďalšieho dokazovania v zisťovacom konaní. V rámci rozhodnutia podľa §29 ods.13 v časti výroku o podmienkach žiadame do tejto časti rozhodnutia zahrnúť aj všetky nami navrhované opatrenia alebo im z hľadiska environmentálneho úžitku a ekosystémovej funkcionality ekvivalentné.

Žiadame vyššie uvedené informácie o životnom prostredí a vplyvoch zámeru na životné prostredvyhodnotiť formou všeobecne zrozumiteľného zhodnotenia opisom z hľadiska šiestych hlavných faktorov posudzovania environmentálnych vplyvov: • klíma, • biodiverzita, • voda, • vzduch, • energie a • územná stabilita biodiverzity; v každom z týchto faktorov žiadame zvoliť relevantné merateľné ukazovatele, ktoré budú následne vyhodnotené aj z hľadiska miery zaťaženia životného prostredia v dotknutom území v zmysle §12 zákona o životnom prostredí porovnaním predpokladaných a prahových hodnôt relevantných ukazovateľov regulovaných osobitnými právnymi predpismi.

Za účelom zabezpečenia efektivity posúdenia vplyvov zámeru na životné prostredie, žiadame konzultovať projekt s verejnosťou. Konzultáciu je možné vykonať úradne ako ústne pojednávanie alebo mimoúradne pracovným stretnutím, kedy závery posielame okresnému úradu vo forme stručnej zápisnice. Konzultáciu so ZDS je možné rezervovať tu: https://services.bookio.com/zdruzenie-domovych-samosprav/widget?lang=sk.

• Toto vyjadrenie a spôsob ako ho úrad zohľadnil žiadame uviesť v rozhodnutí. • S podkladmi rozhodnutia žiadame byť oboznámení pred samotným vydaním rozhodnutia a následne sa k nim podľa §33 ods.2 Správneho poriadku

vyjadríme. • Rozhodnutie ako aj ostatné písomnosti žiadame doručovať v zmysle §25a Správneho poriadku do elektronickej schránky nášho združenia na ústrednom portáli verejnej správy *slovensko.sk*; listiny v papierovej forme nezasielať. • Toto podanie písomne potvrdíme podľa §19 ods.1 Správneho poriadku cestou elektronickej podateľne na ústrednom portáli verejnej správy *slovensko.sk*.
• **Zásady Integrity konania ZDS**: https://enviroportal.org/portfolio-items/zasady-integrity-konania-zds/
• **Environmentálne princípy činnosti ZDS**: https://enviroportal.org/portfolio-items/environmentalne-principy-cinnosti-zds/

ZDS je inštitúciou, ktorá zasvätila svoju činnosť dôslednej ochrane životného prostredia a jeho neustáleho zlepšovania. Snaží sa o faktické zlepšovanie životného prostredia komunikáciou a osvetou medzi všetkými, kto do neho zasahuje ale zasadzuje sa aj o právnu ochranu životného prostredia účasťou v povoľovacích konaniach pričom v tejto oblasti predseda ZDS študuje právo a súčasne vykonáva aplikovaný výskum (https://opac.crzp.sk/?fn=detailBiblioForm&sid=FD287398550734C849BF16BBBA89). ZDS sa snaží, aby úrady rozhodovali tak, že ďalší socio-ekonomický rozvoj je v symbióze s rozvojom a ochranou životného prostredia, čím sa snaží o Zelenú transformáciu Slovenska ako súčasti európskej Zelenej transformácie (https://ec.europa.eu/reform-support/what-we-do/green-transition_sk) a to výlučne prostredníctvom budovania materiálneho právneho štátu v tejto oblasti. ZDS je bez politickej afiliácie a nemá žiadnu politickú agendu. ZDS má za to, že životné prostredie patrí všetkým a záujem na jeho zlepšovaní si nikto nemôže privlastňovať a to ani biznisovo ale ani politicky. Životné prostredie patrí všetkým ľuďom bez rozdielu a záujem na jeho zlepšovaní je právom a zodpovednosťou každého a všetkých.

Informácia: Dávame do pozornosti blog predsedu ZDS **https://dennikn.sk/autor/marcelslavik/?ref=in**, v ktorom sa vyjadruje k aktuálnym spoločenským otázkam a činnosti ZDS.

S pozdravom,
--

Združenie domových samospráv | sekretariát
sídlo: Rovniankova 14 | P.O.BOX 218 | 851 02 Bratislava
office: Námestie SNP 13/B | 841 01 Bratislava
+421 907 901 676
www.samospravydomov.org
www.enviroportal.org
www.climaterealityproject.com