Spis č. 374251/2023

Záznam č. 06329 03/2023

Všeobecná agenda

KÓPIA

Všeobecná agenda

Predmet	Zaslanie doplňujúcich informácií na objasnenie pripomienok a požiadaviek vyplývajúcich zo stanovísk k zámeru navrhovanej činnosti „Novostavba technologického pavilónu a internátu s jedálňou v areáli VŠVU na Drotárskej ceste v Bratislave“
Text	Dobrý deň, zasielame vám doplňujúce informácie na objasnenie pripomienok a požiadaviek vyplývajúcich zo stanovísk k zámeru navrhovanej činnosti „Novostavba technologického pavilónu a internátu s jedálňou v areáli VŠVU na Drotárskej ceste v Bratislave“ S pozdravom Beáta Gáliková Projektová manažérka ENVIS, s.r.o.

KÓPIA

Okresný úrad Bratislava
Odbor starostlivosti o ŽP
Oddelenie ochrany prírody a vybraných zložiek životného prostredia
Tomášikova 46
832 05 Bratislava

Váš list č.:	Referenčné číslo:	Kontakt:	Bratislava
OU-BA-OSZP3-2023/374251-013	2023-33	peter.sochan@envis.sk 0903 636 032	22.11.2023

VEC: Zaslanie doplňujúcich informácií na objasnenie pripomienok a požiadaviek vyplývajúcich zo stanovísk k zámeru navrhovanej činnosti „Novostavba technologického pavilónu a internátu s jedálňou v areáli VŠVU na Drotárskej ceste v Bratislave"

Na základe vašej výzvy č. OU-BA-OSZP3-2023/374251-013 zo dňa 23.10.2023 na doplnenie informácie v zmysle § 29 ods. 10 zákona č. 24/2006 Z. z. o posudzovaní vplyvov na životné prostredie a o zmene a doplnení niektorých zákonov v znení neskorších predpisov, vám zasielame doplňujúce informácie na objasnenie pripomienok a požiadaviek vyplývajúcich zo stanovísk dotknutých orgánov a dotknutej verejnosti k zámeru navrhovanej činnosti **„Novostavba technologického pavilónu a internátu s jedálňou v areáli VŠVU na Drotárskej ceste v Bratislave"**.

Subjekt	Č.	Pripomienka / požiadavka	Vyjadrenie / doplňujúce informácie na objasnenie pripomienok a požiadaviek
Mestská časť Bratislava – Staré mesto Oddelenie ochrany prírody č. 2116/76012/2023/OPK/Kun zo dňa 4. 10. 2023	1.	Zásadným nedostatkom predloženého zámeru vo vzťahu k hodnoteniu jeho vplyvov na životné prostredie je absencia informácii o množstve a charaktere dotknutých drevín. Na str. 34 zámeru sa uvádza: "Popis základných charakteristík existujúcich drevín je uvedený v dokumentácii Výrubu a náhradnej výsadby drevín (spracoval: Atelier Divo, s.r.o., 2023), a vychádza z dendrologického posudku, ktorý bol	Akceptované. Dokument „Inventarizácia drevín, Areál VŠVU na Drotárskej ceste, Bratislava, RNDr. Michal Dubovský, PhD., 30.7.2018, aktualizácia 18.10.2022" je súčasťou dokumentácie navrhovanej činnosti pre územné rozhodnutie, resp. je prílohou

Externý doručený záznam

Subjekt	Č.	Pripomienka / požiadavka	Vyjadrenie / doplňujúce informácie na objasnenie pripomienok a požiadaviek
		vypracovaný pre celý areál VŠVU, a jeho súčasťou sú aj dreviny nachádzajúce sa na riešenom území (Inventarizácia drevín Areál VŠVU na Drotárskej ceste, Bratislava; spracoval: ENVILUTION s.r.o., 2022)" V zámere sa však citované diela "dokumentácia výrubu a náhradnej výsadby", ani "Inventarizácia drevín Areál VŠVU" nenachádzajú. Nie je zrejmé, či ich k zámeru nepredložil navrhovateľ, alebo len nezverejnil OÚ BA. Odstránenie vegetácie nie je vyhodnotené ani v kapitole IV.5.1 Vplyvy na faunu, flóru a ich biotopy. MČ BA-SM tak navrhuje doplnenie predmetnej dokumentácie a opätovné zverejnenie dokumentácie na pripomienkovanie.	k tomuto dokumentu. Úlohou dokumentu „Inventarizácia drevín, RNDr. Michal Dubovský, PhD., 10/2022" bola inventarizácia všetkých drevín nachádzajúcich sa na dotknutých pozemkoch. Inventarizácia pozostávala z určenia druhu drevín vo vymedzenom území a určenia ich špecifických vlastností – obvod kmeňa, výška dreviny, poškodenie, sadovnícka hodnota a spoločenská hodnota dreviny v zmysle prílohy č. 36 vyhlášky 170/2021 MŽP SR, ktorou sa vykonáva zákon č. 543/2002 Z. z. o ochrane prírody a krajiny v znení neskorších predpisov. V rámci spracovanej inventarizácie neboli určené konkrétne dreviny na výrub a ani nebol vypracovaný návrh náhradnej výstavby. Vymedzenie konkrétnych drevín určených na výrub a návrh náhradnej výsadby bude predmetom ďalšieho stupňa projektovej dokumentácie navrhovanej činnosti.
	2.	MČ BA-SM požaduje preveriť možnosti zachovania čo najväčšieho množstva vzrastlých a perspektívnych drevín (podklad bude požadovaný v rámci konania o vydaní súhlasu na výrub drevín).	Akceptované. Pri výstavbe navrhovanej činnosti bude zachované čo najväčšie množstvo vzrastlých a perspektívnych drevín na základe vypracovanej inventarizácie drevín.
	3.	MČ BA-SM požaduje návrh náhradnej výsadby (sadové úpravy) koncipovať predovšetkým z geograficky	Akceptované. Návrh náhradnej výsadby (sadové úpravy) bude

Subjekt	Č.	Pripomienka / požiadavka	Vyjadrenie / doplňujúce informácie na objasnenie pripomienok a požiadaviek
		pôvodných a tradičných druhov drevín s ohľadom na limity prostredia a limity súvisiace s klimatickou zmenou. (osobitne zvážiť možnosť výsadby dubu letného, na ktorý je spomedzi všetkých stromov naviazané najväčšie množstvo živočíchov).	koncipovaný predovšetkým z geograficky pôvodných a tradičných druhov drevín s ohľadom na limity prostredia a limity súvisiace s klimatickou zmenou. V zámere, v rámci kapitoly IV.10.4. Kompenzačné opatrenia je uvedené „pri výsadbe drevín je nutné použiť pôvodnú skladbu drevín, t. j. domáce dreviny typické pre danú oblasť, resp. vegetačný stupeň".
	4.	MČ BA-SM odporúča začleniť do kompozície výsadby aj pravidelne hlavovo orezávané domáce dreviny (napr. dub letný, domáce druhy líp...) za účelom podpory biodiverzity v mestskom prostredí.	Čiastočne akceptované. Navrhovateľ zváži uvedenú pripomienku v ďalšom stupni projektovej dokumentácie.
	5.	MČ BA-SM nepožaduje posudzovanie vplyvov navrhovanej činnosti na životné prostredie podľa § 18 ods. 1 písm. c) zákona EIA.V prípade posudzovania vplyvov navrhovanej činnosti podľa § 18 ods. 1 písm. c) zákona EIA žiada MČ BA-SM vyhodnotenie aj takého variantného riešenia, ktorý by predpokladal menší zásah do jestvujúcich drevín (najmä vzrastlých stromov).	Akceptované.
Krajské riaditeľstvo hasičského a záchranného zboru v Bratislave č. KRHZ-BA-OPP-2023/000723-002 zo dňa 14. 9. 2023		Krajské riaditeľstvo Hasičského a záchranného zboru v Bratislave z hľadiska ochrany pred požiarmi nepredpokladá vznik negatívnych vplyvov na životné prostredie.	Vzaté na vedomie.
Združenie domových samospráv Zo dňa 16. 9. 2023	1.	Konštatujeme a namietame, že Slovenská republika negarantuje a nezabezpečuje vykonateľnosť medzinárodného práva a Smernice EÚ o EIA a ich dodržiavanie je zo strany verejnosti prakticky nevymožiteľné a ipso facto neočakávateľný	Akceptované. Navrhovateľ v celom procese posudzovania navrhovanej činnosti postupuje v zmysle zákona č. 24/2006 Z. z.

Externý doručený záznam
06.32903.2023

Subjekt	Č.	Pripomienka / požiadavka	Vyjadrenie / doplňujúce informácie na objasnenie pripomienok a požiadaviek
		stav. Konštatujeme, že Slovenská republika systematicky nedodržiava záväzný výklad európskeho práva a systematicky porušuje nielen práva verejnosti ale aj európskeho právo v oblasti životného prostredia. Uvedené v konečnom dôsledku spôsobuje nedôveryhodnosť a neuplatniteľnosť procesu EIA, hoci jeho výsledky sú formálne platné a tak sa v praktickom živote proces EIA obmedzil na odstránenie formálnej procesnej prekážky, ktorú aj tak nikto v reálnom živote nerešpektuje ochranu životného prostredia právnym poriadkom a verejnosťou. Proces EIA je redukovaný na nutné zlo, ktoré si každý pretrpí a potom si aj tak každý robí čo chce. To je však stav nezákonný, neželaný a dlhodobo neudržateľný. Hoci sa v práva uplatňuje zásada predpokladu správnosti a zákonnosti, táto musí byť nielen fikciou, ale v každodennej aplikačnej praxi materializovanou zásadou. Akým spôsobom zabezpečí úrad a navrhovateľ vecnú správnosť a zákonnosť konania?	o posudzovaní vplyvov na životné prostredie a o zmene a doplnení niektorých zákonov v znení neskorších predpisov.
	2.	Podľa prieskumu Denníka N (https://e.dennikn.sk/2911528/) verejnosť veľmi silno podporuje ekologické a klimatické ciele, ale veľmi nerozumie odbornej stránke a spôsobom, akými si ich môže realizovať. Žiadame teda úrad aby zabezpečil práva verejnosti v súlade s Aarhuským dohovorom (https://www.slov-lex.sk/pravnepredpisy/SK/ZZ/2006/43/20060204), Smernicou o EIA (https://eur-lex.europa.eu/legalcontent/SK/LSU/?uri=celex:32011L0092) a zákonom o posudzovaní vplyvov na životné prostredie č.24/2006 Z. z. (https://www.slov-lex.sk/pravne-predpisy/SK/ZZ/2006/24/20211101.html) a v zmysle §3 ods.2 správneho poriadku	Neaplikovateľné. Požiadavka je smerovaná na úrad.

Subjekt	Č.	Pripomienka / požiadavka	Vyjadrenie / doplňujúce informácie na objasnenie pripomienok a požiadaviek
		verejnosť poučil o tom, akým spôsobom si má v konaní uplatňovať svoje práva a povinnosti efektívnym spôsobom; v odôvodnení rozhodnutia žiadame uviesť, ako tieto práva verejnosti v konaní úrad realizoval. ... Upozorňujeme na čl.3 Aarhuského dohovoru a povinnosť štátnych orgánov činnosť verejnosti uľahčovať a zároveň aj vysvetľovať. Žiadame, aby úrad naplnil svoju povinnosť, ktorú má v danom konaní naplniť v mene Slovenskej republiky podľa čl.3 ods.2 až ods.4 Aarhuského dohovoru. Zároveň žiadame, aby vzhľadom na §66 zákona EIA úrad aplikoval priamo Smernicu o EIA, uplatňoval tzv. Eurokonformný výklad práva a právnych predpisov a rozhodoval v úzkej (a nielen formálnej) súčinnosti s verejnosťou, ktorú reprezentuje v danom konaní aj ZDS.	
	3.	V dôsledku nutnosti zabezpečenia dobrého stavu životného prostredia je nutné vnímať proces EIA ako ex ante analýzu toho, čo všetko je potrebné splniť, aby sa dobrý stav životného prostredia zabezpečil počas celej životnosti projektu a aby sa v horizontoch 2035, 2040 a 2050 dosiahli európske a globálne klimatické a energetické ciele; najmä čo sa týka uhlíkovej neutrality a energetickej bezpečnosti. V tomto smere je potrebné aj určovať podmienky; nie sú len kompenzáciou za primárny zásah do životného prostredia ale aj ako environmentálne opatrenia, ktoré budú zabezpečovať vysokú úroveň ochrany životného prostredia aj v budúcnosti. Pýtame sa preto, aké opatrenia pripravuje navrhovateľ už dnes, aby v budúcnosti bol v súlade s environmentálnou reguláciou podľa európskej ale aj slovenskej legislatívy? Aké najlepšie dostupné	Akceptované. Medzi navrhované mitigačné a adaptačné opatrenia môžeme zaradiť najmä: - riešenie strešného plášťa nad objektami ako extenzívna zelená strecha v rozsahu približne 50 % s fotovoltickými panelmi, - vybudovanie vsakovacieho systému na odvedenie zrážkových vôd, - akumulácia dažďovej vody zo strechy technického pavilónu, existujúcej budovy internátu a spevnených plôch v dvoch akumulačných nádržiach o objeme jednej 160 m^3 a spätne využívanie tejto vody na závlahu a splachovanie

Subjekt	Č.	Pripomienka / požiadavka	Vyjadrenie / doplňujúce informácie na objasnenie pripomienok a požiadaviek
		techniky (BAT) v tomto smere implementuje?	v technologickom pavilóne a interináte. - produkcia energie z obnoviteľných zdrojov (OZE) – hlavným zdrojom tepla pre obidva navrhované objekty budú tepelné čerpadlá systém vzduch-voda a na strechách obidvoch objektov budú inštalované fotovoltické panely, ktoré budú časť vyrobenej elektrickej energie dodávať pre vlastnú spotrebu, a prebytok vyrobenej elektriny bude zdroj FVZ dodávať do batériového úložiska, prípadne do distribučnej sústavy.
	4.	Medzi ľudské práva tretej generácie patrí právo na priaznivé životné prostredie (http://ludskeprava.euroiuris.sk/index.php?link=gen_lud_prav); medzi tieto práva však patrí aj právo na hospodársky a sociálny rozvoj. Je potrebné spracovať projekt tak, aby realizoval obe tieto práva súčasne a nekládol ich do vzájomnej kolízie. Z tohto dôvodu je potrebné projekt zanalyzovať aj z hľadiska plnenia programu hospodárskeho a sociálneho rozvoja kraja ako aj obce. Akým spôsobom navrhovateľ spolupracuje s obcou a jej obyvateľmi pri realizácii práva na udržateľný sociohospodársky rozvoj a súčasne pri realizácii práva na priaznivé životné prostredie – ktoré ako investor spoluvytvára? Akým spôsobom vytvára priestor pre verejnosť vo všeobecnosti, akým spôsobom vytvára priestor pre obyvateľov obce a akým spôsobom vytvára priestor pre verejnosť z procesu EIA?	Akceptované. Projekt navrhovanej činnosti je navrhnutý tak, aby uvedené ľudské práva na priaznivé životné prostredie a hospodársky a sociálny rozvoj nekládol do kolízie. Navrhovaná činnosť je v súlade s Územným plánom hlavného mesta SR Bratislavy (ÚPN), 2007, v znení zmien a doplnkov (ZaD) 01, 02, 03, 05, 06, 07 a Územným plánom zóny Machnáč, v znení zmien a doplnkov (ZaD) 2005. Samotná Vysoká škola výtvarných umení v Bratislave je verejnou inštitúciou a verejnosť sa môže zapájať do procesu EIA v zmysle zákona č. 24/2006 o posudzovaní vplyvov na životné prostredie a o zmene a doplnení niektorých zákonov.

Subjekt	Č.	Pripomienka / požiadavka	Vyjadrenie / doplňujúce informácie na objasnenie pripomienok a požiadaviek
	5.	Podľa analýzy MŽP SR, Inštitútu environmentálnej politiky „Vedúci! Obce horia!" (https://minzp.sk/iep/publikacie/ekonomicke-analyzy/veduci-horia-obce.html) sa lokalita Bratislava-Staré mesto nachádza v 10. stupni ohrozenia horúčavami, 9. stupni ohrozenia suchom a 1. stupni ohrozenia povodňami. Uvedené prejavy sú prejavmi a dôsledkami klimatickej krízy; úrad preto musí tieto riadne vyhodnotiť a navrhnúť pri tom vhodné adaptačné a mitigačné opatrenie. Pri vyhodnocovaní vplyvov klimatickej krízy a návrhu adaptačných i mitigačných opatrení je potrebné vychádzať z Adaptačnej stratégie SR, kraja ako aj dotknutej obce/mesta. ZDS ďalej v texte uvádza opatrenia, ktoré sa stali na Slovensku príkladmi dobrej praxe. Klimatickú krízu neustále podceňujeme; krátkodobé (politické) záujmy vďaka populistickým politikám často „víťazia" nad dlhodobými stratégiami (prírodné) zlepšenia globálnych klimatických podmienok smerom k udržateľnej adaptácii (https://shorturl.at/hjlr4). Pre plné pochopenie problému ako aj ďalšie odborné poznatky na túto tému a jej vzťah k hospodárstvu a zvyšovaniu životnej úrovne je možné sa dozvedieť v odbornej štúdii OECD ohľadne klimatických zmien a analýzy bodov z ktorých niet návratu: https://read.oecd.org/10.1787/abc5a69e-en. Aké adaptačné a aké mitigačné opatrenia vo vzťahu ku klimatickej kríze navrhovateľ implementuje v projekte? Akým spôsobom sa budú účinne znižovať vplyvy klimatickej krízy?	Akceptované. Vplyv navrhovanej činnosti na klimatické pomery bol vyhodnotený v zámere v kapitole IV.3.2 Vplyvy na klimatické pomery. Medzi navrhované mitigačné a adaptačné opatrenia môžeme zaradiť najmä: - riešenie strešného plášťa nad objektami ako extenzívna zelená strecha v rozsahu približne 50 % s fotovoltickými panelmi, - vybudovanie vsakovacieho systému na odvedenie zrážkových vôd, - akumulácia dažďovej vody zo strechy technického pavilónu, existujúcej budovy internátu a spevnených plôch v dvoch akumulačných nádržiach o objeme jednej 160 m^3 a spätne využívanie tejto vody na závlahu a splachovanie v technologickom pavilóne a internáte. - produkcia energie z obnoviteľných zdrojov (OZE) – hlavným zdrojom tepla pre obidva navrhované objekty budú tepelné čerpadlá systém vzduch-voda a na strechách obidvoch objektov budú inštalované fotovoltické panely, ktoré budú časť vyrobenej elektrickej energie dodávať pre vlastnú spotrebu, a prebytok vyrobenej elektriny bude zdroj FVZ dodávať do batériového

Subjekt	Č.	Pripomienka / požiadavka	Vyjadrenie / doplňujúce informácie na objasnenie pripomienok a požiadaviek
			úložiska, prípadne do distribučnej sústavy.
	6.	Európska komisia implementuje balíček energetických reforiem popularizovaných pod názvom „Fit for 55" (https://www.consilium.europa.eu/sk/policies/fit-for-55/), čím sa naznačuje ambícia EÚ stať sa uhlíkovo neutrálnym kontinentom. Žiadame navrhovateľa, aby uviedol opatrenia, ktorými navrhuje prispieť k tejto snahe v rámci svojho zámeru. Bližšie vysvetlenie nájdete v odbornom článku (https://euobserver.com/climate/152419). Akým spôsobom projekt prispieva k napĺňaniu európskej politiky Fit for 55?	Akceptované. Legislatíva Európskej únie, vrátane balíčka energetických reforiem popularizovaných pod názvom „Fit for 55", je plne transponovaná do legislatívy Slovenskej republiky. Pri realizácii navrhovanej činnosti bude v plnej miere dodržiavaná legislatíva Slovenskej republiky a platné normy.
	7.	Energetická efektivita, je komplexná téma, ktorá má na jednej strane zabezpečiť znižovanie uhlíkovej stopy budov a na strane druhej pomôcť vlastníkom a prevádzkovateľom budov znižovať náklady na pich prevádzku. Približne tri štvrtiny budov v Európe nie sú energeticky efektívne. Budovy v EÚ spotrebujú asi 40 percent energie a vyprodukujú 36 percent emisií skleníkových plynov. Zvýšenie ich energetickej efektívnosti by prinieslo úspory aj pomohlo zabrzdiť klimatické zmeny. Roku 2030 by mali všetky novopostavené budovy produkovať nulové emisie; pričom do tejto kategórie spadajú aj rekonštrukcie budov. Pri rekonštrukciách je dôraz na kvalitu a hĺbkové systémové rekonštrukcie. Obnova budov je jedným z pilierov slovenského Plánu obnovy a odolnosti, ktorý ma zabezpečiť zotavenie slovenskej ekonomiky z pandémie COVID-19 a zároveň ho nasmerovať k uhlíkovej neutralite. Preukázanie splnenia tejto požiadavky je teda vo verejnom záujme ako aj v záujme zabezpečenia konkurencieschopnosti Slovenska a jeho	Akceptované. Vo veci energetickej efektivity budov a použitých technológií budú pri výstavbe a realizácii navrhovanej činnosti dodržiavané všetky príslušné zákony, vyhlášky, nariadenia a normy tak, aby bola v čo najväčšej miere zabezpečená energetická efektívnosť vykonávaných činností.

Subjekt	Č.	Pripomienka / požiadavka	Vyjadrenie / doplňujúce informácie na objasnenie pripomienok a požiadaviek
		hospodárstva prostredníctvom znižovania prevádzkových nákladov spojených s budovami. Viacej informácií ako aj informácie o pripravovanej energetickej smernici: https://euractiv.sk/section/klima/news/nova-smernica-urci-povinne-energeticke-standardy-aj-pre-existujucebudovy/. V dôsledku požiadavky na udržateľnosť klimatickej infraštruktúry je pri financovaní z európskych zdrojov potrebné už dnes preukázať splnenie budúcich požiadavok, aj keď dnes ešte nie je legislatívne podchytené. Akým spôsobom zabezpečuje zámer energetickú efektivitu budov ale aj použitých technológií?	
		• Zabudované emisie sú nepriamym vplyvov stavby spôsobenej výrobou stavebných materiálov. Emisie z vykurovania a chladenia budú klesať s nástupom energeticky úsporných budov a nižšou spotrebou fosílnych palív. Pri ďalšom ozeleňovaní stavebného sektora treba znížiť emisie, ktoré vznikajú pri výrobe stavebného materiálu, pri stavbe budovy a jej demolácii. Sektor budov je v Európskej únii zodpovedný za 36 percent emisií skleníkových plynov. Doposiaľ sme sa z hľadiska energetickej a emisnej náročnosti zaoberali predovšetkým emisiami pri prevádzke budovy, teda tými, ktoré vznikajú pri vykurovaní a chladení. V minulosti, keď sa nestavali energeticky vysoko efektívne budovy, tvorila fáza prevádzky viac ako 90 percent emisií celého životného cyklu budovy. Keďže európske budovy budú v dôsledku klimatických politík čoraz energeticky účinnejšie a poháňané obnoviteľnými zdrojmi energie, do centra pozornosti sa čoraz viac dostávajú	Neaplikovateľné. Uvedenú požiadavku nie je možné vyhodnotiť v rámci terajšieho posudzovania navrhovanej činnosti. Takáto požiadavka je predmetom posudzovania výroby stavebných materiálov, ktoré nie sú predmetom navrhovanej činnosti.

Subjekt	Č.	Pripomienka / požiadavka	Vyjadrenie / doplňujúce informácie na objasnenie pripomienok a požiadaviek
		takzvané zabudované emisie. Tie vznikajú pri výrobe stavebných materiálov, pri výstavbe budovy, demolácii a odstránení stavby. Na vstupoch (výroba stavebných materiálov) ide o nepriamy vplyv na inom mieste, ktorý môže byť predmetom posudzovania iných zámerov (napr. cementáreň a fabrika na výrobu stavebných dielov) a treba uvažovať s tým, aby sa bilancia nezapočítavala dva krát. Na výstupoch je to priamy vplyv v podobe tvorby stavebných odpadov, ktoré je však možné ďalej spracúvať. Z uvedeného dôvodu žiadame o vyhodnotenie vplyvov celého životného cyklu zámeru a to najmä nepriamych vplyvov pri výrobe stavebných materiálov a priamych vplyvov v dôsledku demolície či dekonštrukcie stavieb či iných častí projektu.	
	8.	Žiadame vyhodnotiť zámer z hľadiska rôznych environmentálnych pohľadov, ktoré sme zverejnili tu: https://enviroportal.org/portfolio-items/vseobecne-pripomienky-zds/. Žiadame však navrhovateľa, aby všeobecne zrozumiteľným spôsobom v doplňujúcej informácii uviedol, ktoré hlavné environmentálne vplyvy identifikoval, aké environmentálne ciele sledoval pri ich riešení sledoval a ako ich navrhuje dosahovať a akými opatreniami zmierňuje svoj zásah do životného prostredia; taktiež aby uviedol všetky argumenty, prečo si považuje svoj projekt za environmentálne prípustný a celospoločensky prospešný.	Akceptované. Navrhovaná činnosť bola vyhodnotená z hľadiska mnohých environmentálnych pohľadov. Hlavné environmentálne vplyvy sú v predloženom zámere navrhovanej činnosti všeobecne zrozumiteľným spôsobom posúdené v kapitolách IV.4 Údaje o predpokladaných priamych a nepriamych vplyvoch na životné prostredie, IV.4 Hodnotenie zdravotných rizík a IV.5 Údaje o predpokladaných vplyvoch navrhovanej činnosti na biodiverzitu a chránené územia. Vyhodnotenie posúdenia vplyvu navrhovanej činnosti na

Subjekt	Č.	Pripomienka / požiadavka	Vyjadrenie / doplňujúce informácie na objasnenie pripomienok a požiadaviek
			životné prostredie je uvedené v kapitolách IV.6 Posúdenie očakávaných vplyvov z hľadiska ich významnosti a časového priebehu a V.2 Výber optimálneho variantu alebo stanovenie poradia vhodnosti posudzovaných variantov. Zdôvodnenie návrhu optimálneho variantu je uvedené v rovnomennej kapitole V.3.
	9.	Osobitne žiadame vyhodnotiť vplyvy na nadradenú infraštruktúru (vodovod, kanalizácia, dopravná sieť); za týmto účelom požiadať mesto/obec o informáciu o pláne a časovom rámci ich rozvoja. V tomto kontexte je potrebné spracovať a analyzovať krajinotvorný koncept zasadený do územnoplánovacej dokumentácie (mapových podkladov), z ktorých by bolo zrejmé ako priestorové vedenie a napojenie (ako aj ďalšie priestorové a funkčné súvislosti), na ktoré by sa dali aplikovať kapacitné ukazovatele ako aj ďalšie ukazovatele podľa osobitných právnych predpisov vyhodnocujúcich prahové hodnoty miery zaťaženia daného územia predmetnou ľudskou činnosťou. Je potrebné spracovať a analyzovať dopravno-kapacitné vyhodnotenie širších dopravných súvislostí; rovnako ako vyhodnotenie kapacitných možností ďalšej technickej infraštruktúry.	Akceptované. V procese plánovania boli rešpektované územné limity najmä v súvislosti s jestvujúcou líniovou infraštruktúrou v dotknutom území a jeho užšom okolí. Navrhovaná činnosť je v súlade s Územným plánom hlavného mesta SR Bratislavy (ÚPN), 2007, v znení zmien a doplnkov (ZaD) 01, 02, 03, 05, 06, 07 a Územným plánom zóny Machnáč, v znení zmien a doplnkov (ZaD) 2005. Vplyvy navrhovanej činnosti na jednotlivé prvky nadradenej infraštruktúry (vodovod, kanalizácia, doprava) boli vyhodnotené v kapitole IV.3 Údaje o predpokladaných priamych a nepriamych vplyvoch na životné prostredie.
	10.	Žiadame vyhodnotiť a preukázať dosahovanie dobrého stavu vôd podľa čl.4 Smernice o vodách č.2000/60/ES a to aj spôsobom predpokladaným v §16 vodného zákona a nariadením č.269/2010 Z. z. Žiadame vyhodnotiť odborným posudkom (§16a ods.3 vodného zákona) alebo znaleckým posudkom (§17 ods.7 zákona	Akceptované. Vplyv navrhovanej činnosti na vodu bol vyhodnotený v zámere v kapitole IV.3.4 Vplyvy na vodu. Pre navrhovanú činnosť bol vypracovaný odborný

Subjekt	Č.	Pripomienka / požiadavka	Vyjadrenie / doplňujúce informácie na objasnenie pripomienok a požiadaviek
		o znalcoch). Pri tomto vyhodnotení žiadame vyhodnotiť, akým spôsobom sa prispeje k plneniu celkových cieľov Smernice o vodách za región a celé Slovensko. Žiadame v podmienkach určiť celkové zaťaženie vôd prahovými hodnotami pre tento konkrétny zámer, pri dodržaní ktorých bude zabezpečené dosahovanie dobrého stavu vôd; bude úlohou projektanta navrhnúť projekt tak, aby tieto hodnoty neprekročil.	hydrogeologický posudok (VODNÉ ZDROJE SLOVAKIA s.r.o., 2023). Hydrologickým posudkom bolo odporučené vybudovať na odvedenie zrážkových vôd akumulačno-vsakovací systém podľa vypracovaného návrhu v projektovej dokumentácii, ktorý má dostatočnú retenčnú kapacitu a požadovaný stupeň bezpečnosti v zmysle požiadaviek SVP š. p. Navrhovaný systém zachytávania dažďových vôd umožňuje tiež ďalšie účelné využi-tie akumulovaných dažďových vôd pre potreby VŠVÚ v priebehu roka. Z výsledkov hydrologického posudku ďalej vyplynulo, že v skúmanej lokalite nie je predpoklad znečistenia horninového prostredia, takže nebude dochádzať k vymývaniu kontaminantov do podzemných vôd a k zhoršovaniu ich kvality. Množstvo diskontinuálne odvádzaných zrážkových vôd zo striech a spevnených plôch do akumulačno-vsakovacieho systému navrhovaným technickým riešením nebude mať negatívny vplyv na hladinový režim podzemnej vody v priľahlom území a okolitú zástavbu, práve naopak priaznivo ovplyvní režim podzemnej vody pre vegetáciu a klímu v okolí. Súvislá hladina podzemnej vody nebola prieskumnými prácami v mieste stavby ani bližšom okolí zistená.

Subjekt	Č.	Pripomienka / požiadavka	Vyjadrenie / doplňujúce informácie na objasnenie pripomienok a požiadaviek
			Vplyv navrhovanej činnosti na vodu bol vyhodnotený ako pozitívny, nevýznamný.
	11.	Žiadame vyhodnotiť a preukázať dosahovanie dobrého stavu ovzdušia podľa §5 až §7 zákona o ovzduší a §27 zákona o verejnom zdraví č.355/2007 Z. z. v spojení s regulačnými ustanoveniami vyhlášky o verejnom zdraví č.549/2007 Z. z. . Žiadame vyhodnotiť odborným posudkom emisno-imisného posudku (§19 zákona o ovzduší) a akustického posudku (§6 vyhlášky č.549/2007 Z. z.) alebo znaleckým posudkom v príslušnom odbore (§17 ods.7 zákona o znalcoch). Tieto posudky navrhnú aj prahové hodnoty na dosiahnutie dobrého stavu ovzdušia pre daný projekt. Na Slovensku ani jedno mesto nespĺňa limity a regulácie Svetovej zdravotníckej organizácie (https://primar.sme.sk/c/22885029/slovensko-ovzdusie-znecistenie-normy-zdravie.html) a aj najmenej znečistené mestá (napr. Bratislava a Senica) prekračujú normu 2 až 3 násobne. Nadmerné znečistenie znižuje kvalitu života a ohrozuje predčasnými smrťami významnú časť obyvateľstva. Žiadame v podmienkach určiť celkové zaťaženie vôd prahovými hodnotami pre tento konkrétny zámer, pri dodržaní ktorých bude zabezpečené dosahovanie dobrého stavu ovzdušia; bude úlohou projektanta navrhnúť projekt tak, aby tieto hodnoty neprekročil a zdroje znečistenia ovzdušia kumulatívne tieto hodnoty neprekročili.	Akceptované. Vplyv navrhovanej činnosti na ovzdušie bol vyhodnotený v zámere v kapitole IV.3.3 Vplyvy na ovzdušie. Počas výstavby – z hľadiska priamych negatívnych vplyvov dôjde počas stavebných prác k zvýšeniu prašnosti v dôsledku odkryvu povrchovej časti pôdnych horizontov a pohybu stavebných mechanizmov po cestných komunikáciách najmä v suchom období. Pôjde o vplyvy lokálneho charakteru. Dopravné a stavebné mechanizmy budú tiež zdrojom lokálneho znečistenia ovzdušia emisiami zo spaľovacích motorov. Vplyv navrhovanej činnosti na ovzdušie počas výstavby bol vyhodnotený ako negatívny, krátkodobý, zanedbateľný. Počas prevádzky – hlavným zdrojom tepla pre navrhovanú činnosť budú tepelné čerpadlá systém vzduch-voda, čím nedôjde k navýšeniu spotreby zemného plynu, ktorý je v súčasnosti využívaný na vykurovanie existujúcich objektov. Použitím tepelných čerpadiel nedôjde k zvýšeniu znečistenia ovzdušia v dotknutom území a jeho okolí počas prevádzky navrhovanej činnosti. Vplyv navrhovanej

Subjekt	Č.	Pripomienka / požiadavka	Vyjadrenie / doplňujúce informácie na objasnenie pripomienok a požiadaviek
			činnosti na ovzdušie počas prevádzky bol vyhodnotený ako pozitívny, dlhodobý, nevýznamný. Pre navrhovanú činnosť bola vypracovaná hluková štúdia (AkuDesign s.r.o, 2023), ktorej výsledky boli zohľadnené pri vypracovaní zámeru.
	12.	Žiadame vyhodnotiť vplyvy prípadných zdrojov elektromagnetického žiarenia podľa §28 zákona o verejnom zdraví č.355/2007 Z. z. ako aj vyhodnotiť vplyvy optického žiarenia podľa §29 zákona o verejnom zdraví č.355/2007 Z. z.	Neaplikovateľné. Navrhovaná činnosť nie je zdrojom elektromagnetického ani optického žiarenia.
	13.	Žiadame vyriešiť a zabezpečiť odpadové hospodárstvo v súlade so zákonom o odpadoch a uviesť akým spôsobom je zabezpečená zodpovednosť pôvodcu odpadu.	Akceptované. Odpadové hospodárstvo navrhovanej činnosti bude zabezpečené v súlade s platnou legislatívou v oblasti odpadov. Druhy odpadov a spôsob nakladania s nimi počas výstavby a prevádzky navrhovanej činnosti sú popísané v zámere v kapitole IV.2.3 Odpady.
	14.	Žiadame v dostatočnom množstve zabezpečiť umiestnenie zberných nádob osobitne pre zber: • komunálneho zmesového odpadu označeného čiernou farbou • kovov označeného červenou farbou • papiera označeného modrou farbou • skla označeného zelenou farbou • plastov označeného žltou farbou • bio-odpadu označeného hnedého farbou	Akceptované. Zabezpečenie a umiestnenie zberných nádob pre komunálne odpady a pre separovaný zber odpadov bude realizované v súlade s pravidlami odpadového hospodárstva mestskej časti Bratislava – Staré mesto.
	15.	Podľa §17 ods.1 zákona o životnom prostredí (https://www.slov-lex.sk/pravnepredpisy/SK/ZZ/1992/17/20220101.html#paragraf-17.odsek-1) má navrhovateľ povinnosť	Akceptované. Opatrenia na zmiernenie nepriaznivých vplyv navrhovanej činnosti na

Subjekt	Č.	Pripomienka / požiadavka	Vyjadrenie / doplňujúce informácie na objasnenie pripomienok a požiadaviek
		priamo pri zdroji aplikovať zmierňujúce a kompenzačné opatrenia. Žiadame, aby tieto boli jednoznačne v rozhodnutí identifikované a určené ako záväzné podmienky rozhodnutia zo zisťovacieho konania podľa §29 ods.13 zákona o posudzovaní vplyvov na životné prostredie (https://www.slov-lex.sk/pravnepredpisy/SK/ZZ/2006/24/20211101.html#paragraf-29.odsek-13). Zoznam environmentálnych opatrení odporúčaných našim združením nájdete tu: https://enviroportal.org/portfolio-items/environmentalneopatrenia-zds/.	životné prostredie sú uvedené v rovnomennej kapitole č. IV.10.
	16.	Žiadame úrad, aby ako podmienky rozhodnutia uložil aj podmienku realizácie prvkov modrozelenej infraštruktúry (dažďové záhrady, zelené alebo biosolárne strechy, zelené fasády, retenčné alebo poloretenčné parkoviská, zelené rigoly, izolačná zelená stena a podobne); treba sa však riadiť zásadami správnej aplikačnej praxe (https://www.pocitamesvodou.cz/wp-content/uploads/2022/04/prezentace_jirivitek.pdf)	Akceptované. Strešný plášť nad objektami je riešený ako extenzívna zelená strecha v rozsahu približne 50 % s fotovoltickými panelmi, príslušnými VZT zariadeniami a vstupmi na strechu.

Subjekt	Č.	Pripomienka / požiadavka	Vyjadrenie / doplňujúce informácie na objasnenie pripomienok a požiadaviek
Hlavné mesto Slovenskej republiky Bratislava č. MAGS OEaTI 57788/2023 -496159 Zo dňa 18. 9. 2023	1.	Z hľadiska územného plánovania: Činnosť sa navrhuje v území, pre ktoré je platný Územný plán hlavného SR Bratislavy, rok 2007, v znení zmien a doplnkov 01, 02, 03, 05, 06 a 07 (ďalej len „ÚPN") a územný plán zóny – Územný plán zóny Machnáč, v znení zmien a doplnkov (ďalej len „ÚPN-Z Machnáč"). Podľa ÚPN sú záujmové pozemky súčasťou územia: občianska vybavenosť celomestského a nadmestského významu, číslo funkcie 201, kód regulácie S. Podľa ÚPN-Z Machnáč sú záujmové pozemky súčasťou sektora č. 6-44/12. V predloženej dokumentácii absentuje: • komplexná dokumentácia stavby obsahujúca všetky údaje potrebné pre posúdenie navrhovanej zmeny činnosti vo vzťahu k platným územnoplánovacím dokumentáciám; • vyhodnotenie súladu s platným ÚPN a ÚPN-Z Machnáč;	Akceptované. Akceptované. Bude doplnená v ďalšom stupni projektovej dokumentácie. Vyhodnotenie súladu navrhovanej činnosti, pre potreby vypracovania zámeru, s platným ÚPN a ÚPN-Z Machnáč je uvedené v predloženom zámere v kapitole IV.12 Posúdenie súladu navrhovanej činnosti s platnou územnoplánovacou dokumentáciou a ďalšími relevantnými strategickými dokumentmi. Osobitne bol hodnotený súlad navrhovanej činnosti s navrhovaná činnosti s Územným plánom hlavného mesta SR Bratislavy (ÚPN), 2007, v znení zmien a doplnkov (ZaD) 01, 02, 03, 05, 06, 07 a Územným plánom zóny Machnáč, v znení zmien a doplnkov (ZaD) 2005. Na základe hodnotenia bolo v predloženom zámere

Subjekt	Č.	Pripomienka / požiadavka	Vyjadrenie / doplňujúce informácie na objasnenie pripomienok a požiadaviek
			konštatované, že navrhovaná činnosť je v súlade s Územným plánom hlavného mesta SR Bratislavy (ÚPN), 2007, v znení zmien a doplnkov (ZaD) 01, 02, 03, 05, 06, 07 a Územným plánom zóny Machnáč, v znení zmien a doplnkov (ZaD) 2005. Navrhovateľ bude rešpektovať vyjadrenie o súlade, resp. nesúlade predmetnej stavby s ÚPN, ktoré uvedie Hlavné mesto SR Bratislava vo svojom záväznom stanovisku k investičnej činnosti.
		• informácia, či územné rozhodnutie o umiestnení stavby 0855 na stavbu 6 pavilónov z roku 2005 stratilo platnosť.	Uvedené územné rozhodnutie stratilo platnosť.
	2.	Z hľadiska systémov technickej infraštruktúry: K navrhovanému odvádzaniu dažďových vôd z povrchového odtoku do vsaku, ktorý je uvedený v zámere, nemáme pripomienky. Upozorňujeme na potrebu rešpektovania návrhových intenzít dažďa pre Bratislavu (SHMÚ v termíne 08/2021) – pre lokalitu Staré Mesto je potrebné pri návrhu potrebného objemu retenčných prvkov z návrhovej zrážky v území použiť aktualizovanú 20-ročnú návrhovú prívalovú zrážku p=0,05, trvajúcu 15 min., s intenzitou i=244 l. s^{-1}.ha^{-1} a súčiniteľ odtoku zo striech, spevnených plôch a komunikácií k=1 (podľa SHMÚ 2021), aby nebol podhodnotený potrebný záchytný objem pre prívalovú zrážku. Medzi hlavné adaptačné opatrenia patrí potreba hospodárenia so zrážkovou vodou. V záujme tvorby priaznivej mikroklímy mestského prostredia je	Akceptované. Vzaté na vedomie. Odporúčania pre spôsob výpočtu potrebného objemu retenčných prvkov budú aplikované v ďalšom stupni projektovej dokumentácie. V riešenom areáli sa vybuduje dažďová kanalizácia, ktorá bude odvádzať dažďovú vodu zo strechy technického pavilónu, existujúcej budovy internátu a spevnených plôch. Dažďové vody budú akumulované v dvoch akumulačných nádržiach o objeme jednej 160 m^3. Dažďová voda z akumulačných nádrží bude spätne využívaná na závlahu a splachovanie v technologickom pavilóne

Subjekt	Č.	Pripomienka / požiadavka	Vyjadrenie / doplňujúce informácie na objasnenie pripomienok a požiadaviek
		nevyhnutné zrážkové vody zadržať v území, kde dopadli čo najdlhšie návrhom vhodných vodozádržných opatrení, ako sú zelené strechy, priepustné spevnené plochy pre peších, retenčné a akumulačné nádrže, infiltračné zariadenia. Zrážkovú vodu z akumulačných nádrží odporúčame využívať na závlahu areálovej zelene.	a internáte. V hornej časti každej akumulačnej nádrže bude prepad so zaústením do jazierka. Jazierka budú mať v hornej časti taktiež prepad. Prepady budú ústiť do vsakov cez filtračné šachty. Vsaky budú tvorené ekodrenblokmi DB 60. Vsaky alternatívnej retenčnej nádrže budú mať regulovaný prepad do splaškovej kanalizačnej prípojky a následne do verejnej kanalizácie. Strešný plášť nad objektami je riešený ako extenzívna zelená strecha v rozsahu približne 50 % s fotovoltickými panelmi, príslušnými VZT zariadeniami a vstupmi na strechu.
	3.	Z hľadiska vplyvov na životné prostredie, vrátane kumulatívnych vplyvov	
		Zeleň, tvorba krajiny: V predloženom zámere sa uvádza informácia o spracovaní dokumentácie Výrubu a náhradnej výsadby drevín (Ateliér Divo, s. r. o., 2023), a tiež o Inventarizácii drevín Areál VŠVU na Drotárskej ceste, Bratislava (ENVILUTION, s. r. o., 2022). V súvislosti s potrebou výrubu drevín chýba v zámere informácia o počte drevín podliehajúcich súhlasu orgánu ochrany prírody na výrub podľa zákona č. 543/2002 Z. z. o ochrane prírody a krajiny v znení neskorších predpisov a o drevinách určených na zachovanie.	Čiastočne akceptované Dokument „Inventarizácia drevín, Areál VŠVU na Drotárskej ceste, Bratislava, RNDr. Michal Dubovský, PhD., 30.7.2018, aktualizácia 18.10.2022" je súčasťou dokumentácie navrhovanej činnosti pre územné rozhodnutie, resp. je prílohou k tomuto dokumentu. Úlohou dokumentu „Inventarizácia drevín, RNDr. Michal Dubovský, PhD., 10/2022" bola inventarizácia všetkých drevín nachádzajúcich sa na dotknutých pozemkoch. Inventarizácia pozostávala z určenia druhu drevín vo vymedzenom území a určenia ich špecifických vlastností –

Subjekt	Č.	Pripomienka / požiadavka	Vyjadrenie / doplňujúce informácie na objasnenie pripomienok a požiadaviek
			obvod kmeňa, výška dreviny, poškodenie, sadovnícka hodnota a spoločenská hodnota dreviny v zmysle prílohy č. 36 vyhlášky 170/2021 MŽP SR, ktorou sa vykonáva zákon č. 543/2002 Z. z. o ochrane prírody a krajiny v znení neskorších predpisov. V rámci spracovanej inventarizácie neboli určené konkrétne dreviny na výrub a ani nebol vypracovaný návrh náhradnej výstavby. Vymedzenie konkrétnych drevín určených na výrub a návrh náhradnej výsadby bude predmetom ďalšieho stupňa projektovej dokumentácie navrhovanej činnosti.
		V zámere tiež chýba koordinačná situácia s navrhovanými trasami technickej infraštruktúry a navrhovanou náhradnou výsadbou.	Koordinačná situácia s navrhovanými trasami technickej infraštruktúry a navrhovanou náhradnou výsadbou bude doplnená v ďalšom stupni projektovej dokumentácie.
		Údaj o počte drevín podliehajúcich súhlasu orgánu ochrany prírody spolu s dokumentáciou Výrubu a náhradnej výsadby drevín odporúčame doplniť v rámci vyhodnotenia doplňujúcich informácii.	Údaje o počte drevín podliehajúcich súhlasu orgánu ochrany prírody spolu s dokumentáciou výrubu a náhradnej výsadby drevín budú doplnená v ďalšom stupni projektovej dokumentácie.
		Z hľadiska vplyvov na zeleň a ochranu prírody, vrátane kumulatívnych vplyvov, žiadame vykonať výrub drevín mimo obdobia hniezdenia vtákov a zabezpečiť ochranu ostatných drevín, ktoré by mohli	Výrub drevín bude vykonaný mimo obdobia hniezdenia vtákov a bude zabezpečená ochrana ostatných drevín, ktoré by mohli byť ohrozené

Subjekt	Č.	Pripomienka / požiadavka	Vyjadrenie / doplňujúce informácie na objasnenie pripomienok a požiadaviek
		byť ohrozené mechanickým alebo chemickým poškodením počas výstavby primeranými opatreniami podľa STN 83 7010 ako aj podľa arboristického štandardu „Ochrana drevín pri stavebnej činnosti" (Zdroj: https://www.isa-arbor.sk/publikacie/).	mechanickým alebo chemickým poškodením počas výstavby primeranými opatreniami podľa STN 83 7010 ako aj podľa arboristického štandardu „Ochrana drevín pri stavebnej činnosti" (Zdroj: https://www.isa-arbor.sk/publikacie/).
		Do výsadby žiadame navrhnúť dreviny odolnejšie voči prejavom klimatickej zmeny (používať domáce odolnejšie druhy drevín, druhy a kultivary introdukovaných drevín s overeným použitým v mestských podmienkach). Pri návrhu a počas výsadby je potrebné rešpektovať a aplikovať súčasné odborné postupy výsadby drevín a platné arboristické štandardy, vytvoriť dostatočný prekoreniteľný priestor, navrhnúť účinný spôsob závlahy pre novovysadené dreviny, využívať opatrenia napomáhajúce zadržiavaniu zrážkovej vody – štrukturálny substrát, prekoreniteľné bunky pre zvýšenie infiltrácie zrážkovej vody, drenáže pre odvedenie prebytočnej vody z výsadbovej jamy, priepusty v obrubníku. Priestorové požiadavky na výsadbu stromov sú definované aj v Manuáli verejných priestorov, Princípy a štandardy zelene v meste (MIB, 2022, Zdroj: https://mib.sk/manual-verejnych-priestorov/principy-astandardy/).	Navrhovateľ v rámci návrhu náhradnej výsadby splní podmienky navrhnúť dreviny odolnejšie voči prejavom klimatickej zmeny, rešpektovať a aplikovať súčasné odborné postupy výsadby drevín a platné arboristické štandardy, vytvoriť dostatočný prekoreniteľný priestor, navrhnúť účinný spôsob závlahy pre novovysadené dreviny a využívať opatrenia napomáhajúce zadržiavaniu zrážkovej vody.
		Vo vzťahu k zmierňovaniu dopadov klimatickej zmeny žiadame v ďalšom stupni projektovej dokumentácie rešpektovať navrhovanú extenzívnu zelenú strechu, stromoradia a skupinové výsadby drevín, retenčno-vsakovacie systémy, retenčné jazierka a vodopriepustné povrchy.	V ďalšom stupni projektovej dokumentácie bude rešpektovaná navrhovaná extenzívna zelená strecha, stromoradia a skupinové výsadby drevín, retenčno-vsakovacie systémy, retenčné

Subjekt	Č.	Pripomienka / požiadavka	Vyjadrenie / doplňujúce informácie na objasnenie pripomienok a požiadaviek
			jazierka a vodopriepustné povrchy.
		Ochrana prírody a krajiny, ÚSES: V mieste realizácie navrhovanej činnosti platí prvý stupeň územnej ochrany. Nepredpokladáme významný vplyv zmeny navrhovanej činnosti na chránené územia a ich ochranné pásma v zmysle § 17, územia európskej sústavy chránených území Natura 2000 v zmysle § 28, územia medzinárodného významu v zmysle § 28b a chránené stromy v zmysle § 49 zákona č. 543/2002 Z. z. o ochrane prírody a krajiny v znení neskorších predpisov. Z hľadiska RÚSES okresu Bratislava – mesto, dotknuté územie a jeho užšie okolie zasahuje do ekologicky významného segmentu krajiny EVSK30 Lesostep a lesík pri amfiteátri, avšak významný vplyv na územný systém ekologickej stability sa nepredpokladá, pretože doň nebude zasahovať stavebnými objektmi.	Vzaté na vedomie. Vplyv navrhovanej činnosti na chránené územia a ochranné pásma bol vyhodnotený v predloženom zámere v kapitole IV.5.2. V zmysle tohto vyhodnotenia navrhovaná činnosť, vzhľadom na jej umiestnenie a charakter, nebude mať vplyv na chránené územia a ich ochranné pásma. Vplyv navrhovanej činnosti na územný systém ekologickej stability bol vyhodnotený v predloženom zámere v kapitole IV.5.3. V zmysle tohto vyhodnotenia navrhovaná činnosť nebude mať vplyv na územný systém ekologickej stability.
		Ovzdušie: K plánovanej inštalácii náhradného zdroja elektrickej energie žiadame v ďalšom stupni dokumentácie uviesť bližšiu špecifikáciu náhradného zdroja elektrickej energie (motorgenerátor / dieselagregát), vrátane jeho protihavarijného zabezpečenia pri zaobchádzaní so znečisťujúcimi látkami z hľadiska ochrany vôd, špecifikácie náhradného zdroja el. energie ako zdroja znečisťovania ovzdušia (vrátane uvedenia spôsobu odvádzania znečisťujúcich látok a miesto vyústenia spalinovodu) a špecifikovať jeho umiestnenie v grafickej situačnej schéme navrhovanej činnosti. Počas výstavby sa predpokladá dočasný nepriaznivý vplyv na ovzdušie spôsobený emisiami z dopravných a stavebných	Akceptované. Navrhovateľ v ďalšom stupni projektovej dokumentácie uvedie bližšiu špecifikáciu náhradného zdroja elektrickej energie (motorgenerátor / dieselagregát), vrátane jeho protihavarijného zabezpečenia pri zaobchádzaní so znečisťujúcimi látkami z hľadiska ochrany vôd, špecifikácie náhradného zdroja el. energie ako zdroja znečisťovania ovzdušia (vrátane uvedenia spôsobu odvádzania znečisťujúcich látok a miesto vyústenia spalinovodu) a špecifikuje jeho

Subjekt	Č.	Pripomienka / požiadavka	Vyjadrenie / doplňujúce informácie na objasnenie pripomienok a požiadaviek
		mechanizmov a zvýšenou prašnosťou. Žiadame preto minimalizovať znečistenie ovzdušia a ciest čistením kolies dopravných a stavebných mechanizmov pri výjazde z nespevnených na spevnené cesty, v prípade potreby bezodkladným vyčistením znečistených ciest, zaplachtovaním alebo kapotážou sypkých materiálov pri preprave a skladovaní, v prípade potreby aj ich kropením.	umiestnenie v grafickej situačnej schéme navrhovanej činnosti. Počas výstavby navrhovanej činnosti budú realizované opatrenia na minimalizáciu negatívnych vplyvov na všetky zložky životného prostredia, vrátane ovzdušia ale aj pozemných komunikácií.
		Vody: V ďalšom stupni projektovej dokumentácie žiadame: - špecifikovať jazierka uvedené v texte a zakresliť ich umiestnenie v grafickej situačnej schéme navrhovanej činnosti, - doplniť lokalizáciu plánovaných odlučovačov ropných látok, lapača tukov a vsakovacích, resp. retenčno vsakovacích systémov zakreslením do situácie trasovania vnútro areálových rozvodov alebo doplniť samostatnú situáciu kanalizácie, s rozdelením na jednotlivé prúdy (dažďová, splašková, technologická, tuková), s uvedením jednotlivých objektov (šachty, odlučovače, lapače, akumulačné a vsakovacie objekty, a pod.). Vsakovacie systémy, resp. retenčno-vsakovacie systémy, je potrebné realizovať s ohľadom na hydrologické a odtokové pomery dotknutého územia (rešpektovať odborné hydrogeologické posúdenie dotknutého územia) a s ohľadom na ochranu jednotlivých zložiek životného prostredia, okolitých pozemkov, objektov, komunikácií a zelene tak, aby infiltráciou nedochádzalo k negatívnemu vplyvu na ne a v súlade s prislúchajúcimi všeobecne záväznými právnymi predpismi. Pri inštalácii náhradného zdroja elektrickej energie upozorňujeme na	Akceptované. Navrhovateľ v ďalšom stupni projektovej dokumentácie doplní požadované informácie. Vsakovacie systémy, resp. retenčno-vsakovacie systémy, budú realizované s ohľadom na hydrologické a odtokové pomery dotknutého územia. Pre navrhovanú činnosť bol vypracovaný Inžinierskogeologický prieskum, (VODNÉ ZDROJE SLOVAKIA, 2023) a Hydrologický posudok (VODNÉ ZDROJE SLOVAKIA, 2023). Pri inštalácii náhradného zdroja elektrickej energie požiada navrhovateľ o súhlas v zmysle § 27 zákona č. 364/2004 Z. z. o vodách a o zmene zákona SNR č. 372/1990 Zb. o priestupkoch v znení neskorších predpisov a jeho vykonávacích predpisov.

Subjekt	Č.	Pripomienka / požiadavka	Vyjadrenie / doplňujúce informácie na objasnenie pripomienok a požiadaviek
		potrebu súhlasu v zmysle § 27 zákona č. 364/2004 Z. z. o vodách a o zmene zákona SNR č. 372/1990 Zb. o priestupkoch v znení neskorších predpisov a jeho vykonávacích predpisov.	
		Hluk: Upozorňujeme na potrebu rešpektovať zákon č. 355/2007 Z. z. o ochrane, podpore a rozvoji verejného zdravia a vyhlášku MZ č. 549/2007 Z. z., ktorou sa ustanovujú podrobnosti o prípustných hodnotách hluku, infrazvuku a vibrácií a o požiadavkách na objektivizáciu hluku, infrazvuku a vibrácií v životnom prostredí. Nakoľko výstavbou projektu príde k prekročeniu prípustných hodnôt určujúcich veličín hluku, žiadame realizovať protihlukové opatrenia, ktoré sú navrhované v akustickej štúdii (AkuDesign, s. r. o., 2023).	Akceptované. Navrhovateľ bude rešpektovať zákon č. 355/2007 Z. z. o ochrane, podpore a rozvoji verejného zdravia a vyhlášku MZ č. 549/2007 Z. z., ktorou sa ustanovujú podrobnosti o prípustných hodnotách hluku, infrazvuku a vibrácií a o požiadavkách na objektivizáciu hluku, infrazvuku a vibrácií v životnom prostredí a bude realizovať protihlukové opatrenia, ktoré sú navrhované v akustickej štúdii (AkuDesign, s. r. o., 2023).
		Odpady: V ďalšom stupni projektovej dokumentácie žiadame: - uviesť navrhované spôsoby nakladania s odpadmi vznikajúcimi počas výstavby (činnosťou R alebo D) v súlade s § 6 a § 77 zákona č. 79/2015 Z. z. o odpadoch (ďalej len „zákona o odpadoch") a vyhláškou MŽP SR č. 344/2022 Z. z. o stavebnom odpade a odpade z demolácií, - dopracovať tabuľku s predpokladanou produkciou odpadov vznikajúcich počas prevádzky o predpokladané množstvá a navrhovaný spôsob ich následného nakladania podľa zákona o odpadoch (činnosťou R alebo D), v súlade s hierarchiou odpadového hospodárstva a VZN č. 6/2020 v platnom znení, - doplniť nasledujúce druhy odpadov: 20 01 03 viacvrstvové kombinované materiály na báze lepenky a 20 01 04	Akceptované. Navrhovateľ v ďalšom stupni projektovej dokumentácie doplní požadované informácie.

Subjekt	Č.	Pripomienka / požiadavka	Vyjadrenie / doplňujúce informácie na objasnenie pripomienok a požiadaviek
		obaly z kovu (pripomienka k tab. 7), 20 01 04 obaly z kovu a 20 01 25 jedlé oleje a tuky, - do tabuľky predpokladaných odpadov vznikajúcich počas prevádzky doplniť odpady, ktoré vznikajú pri prevádzke a údržbe dieselagregátu, ako sú odpady kategórie „N" nebezpečný z podskupiny 13 02 , 16 06, 16 01.	
Ministerstvo dopravy Slovenskej republiky Sekcia stratégie dopravy č. 24958/2023/SSD/84863 zo dňa 27. 9. 2023		Navrhovanú stavbu je potrebné odsúhlasiť so správcom a vlastníkom ovplyvnených komunikácií	Akceptované. Navrhovateľ požiada v ďalšom stupni vypracovania projektovej dokumentácie o súhlas správcu a vlastníka ovplyvnených komunikácií.
		Všetky dopravné parametre je potrebné navrhnúť v súlade s príslušnými normami STN a technickými predpismi	Akceptované. Všetky dopravné parametre sú navrhnuté v súlade s príslušnými normami STN a technickými predpismi.
		Upozorňujeme, že pri návrhu jednotlivých stavieb v blízkosti pozemných komunikácií je nevyhnutné posúdiť nepriaznivé vplyvy z dopravy a dodržať pásmo hygienickej ochrany pred hlukom a negatívnymi účinkami dopravy podľa vyhlášky MZ SR č. 549/2007 Z. z., ktorou sa ustanovujú podrobnosti o prípustných hodnotách hluku, infrazvuku a vibrácií a o požiadavkách na objektivizáciu hluku, infrazvuku a vibrácií v životnom prostredí v znení neskorších zmien a predpisov.	Akceptované. Pre navrhovanú činnosť bola vypracovaná hluková štúdia (AkuDesign s.r.o, 2023) v súlade s vyhláškou MZ SR č. 549/2007 Z. z., ktorou sa ustanovujú podrobnosti o prípustných hodnotách hluku, infrazvuku a vibrácií a o požiadavkách na objektivizáciu hluku, infrazvuku a vibrácií v životnom prostredí v znení neskorších zmien a predpisov. Výsledky hlukovej štúdie sú zapracované v zámere a boli

Subjekt	Č.	Pripomienka / požiadavka	Vyjadrenie / doplňujúce informácie na objasnenie pripomienok a požiadaviek
			použité pri hodnotení vplyvov navrhovanej činnosti na životné prostredie.
		V prípade potreby je nevyhnutné navrhnúť opatrenia na maximálnu možnú elimináciu negatívnych účinkov dopravy a zaviazať investorov na vykonanie týchto opatrení. Voči správcovi pozemných komunikácií nebude možné uplatňovať požiadavku na realizáciu týchto opatrení, pretože negatívne účinky vplyvu dopravy sú v čase realizácie známe.	Akceptované. V prípade potreby budú navrhnuté opatrenia na maximálnu možnú elimináciu negatívnych účinkov dopravy.
		V rámci realizácie projektu upozorňujeme na potrebu implementovať prvky elektromobility podľa zákona č. 555/2005 Z. z. o energetickej hospodárnosti budov a o zmene a doplnení niektorých zákonov v znení neskorších predpisov (vo vzťahu k parkovacím miestam § 8a Elektromobilita).	Akceptované. Súčasťou projektovej dokumentácie je aj stavebný objekt SO 65 Elektrické rozvody pre nabíjanie elektromobilov. V rámci navrhovanej činnosti budú vybudované 3 ks staníc, ktoré budú slúžiť na nabíjanie elektromobilov. Viď. str. 31 zámeru.
Regionálny úrad verejného zdravotníctva Bratislava hlavné mesto č. RÚVZBA/OHŽPaZ/13 853/26275/2023 zo dňa 4. 10. 2023		Tunajší úrad vyžaduje, aby navrhovateľ v rámci doplňujúcich informácií k predmetnému zámeru predložil na posúdenie: • Hlukovú štúdiu v kompletnom vyhotovení (vypracovanú odborne spôsobilou osobou), výsledky ktorej preukážu súlad s vyhláškou MZ SR č. 549/2007 Z. z., ktorou sa ustanovujú podrobnosti o prípustných hodnotách hluku, infrazvuku a vibrácií a o požiadavkách na objektivizáciu hluku, infrazvuku a vibrácií v životnom prostredí, v znení neskorších predpisov. Požadujeme, aby bol v štúdii samostatne posúdený nárast hluku z dopravy navrhovanej činnosti a samostatne vplyv hluku zo samotnej prevádzky navrhovanej	Akceptované. Hluková štúdia (AkuDesign s.r.o, 2023), ktorá je súčasťou dokumentácie navrhovanej činnosti pre územné rozhodnutie, sa zaoberá obidvoma etapami navrhovanej činnosti. Do zámeru boli prenesené iba výstupy týkajúce sa 1. etapy navrhovanej činnosti, keďže tejto sa venuje samotný zámer. Z výsledkov hlukovej štúdie vyplýva, že po vybudovaní navrhovaného výučbového pavilónu v 2. etape výstavby nebudú prekročené najvyššie

Externý doručený záznam
0632903/2023
Externý doručený záznam

Subjekt	Č.	Pripomienka / požiadavka	Vyjadrenie / doplňujúce informácie na objasnenie pripomienok a požiadaviek
		činnosti – ako iný zdroj hluku (konkrétne zo statickej dopravy, vjazdu, výjazdu s prístupovou trasou, technológie na strechách a pod.) na súvisiace chránené územie. V prípade prekročenia limitov stanovených vo vyhl. MZ SR č. 549/2007 Z. z., je potrebné navrhnúť účinné opatrenia na elimináciu nadmerného hluku spôsobeného navrhovanou činnosťou.	prípustné hodnoty hluku z pozemnej dopravy na východnej fasáde jestvujúceho objektu VŠVU, ktorých prekročenie sa predpokladá po výstavbe 1. etapy. Zároveň sú v štúdii navrhnuté protihlukové opatrenia formou navýšenej zvukovej izolácie obvodového plášťa a alternatívneho vetrania. Dodržaním týchto odporúčaní nebudú prekročené najvyššie prípustné hodnoty hluku pre vonkajšie a vnútorné chránené prostredie vo všetkých referenčných časových intervaloch po výstavbe 1. etapy navrhovanej činnosti. Viď strana 75 zámeru.

S pozdravom

Peter Socháň
konateľ

Prílohy:

1. Inventarizácia drevín, Areál VŠVU na Drotárskej ceste, Bratislava, RNDr. Michal Dubovský, PhD., 30.7.2018, aktualizácia 18. 10. 2022.

envilution

Inventarizácia drevín

Areál VŠVU na Drotárskej ceste, Bratislava

Objednávateľ ***Spracovateľ***

Vysoká škola výtvarných umení
Hviezdoslavovo nám. 18
814 37 Bratislava

Envilution s. r. o.
Jána Klempu 620/39
919 21 Zeleneč
0918 893 973
envilution@envilution.sk

Dátum vypracovania : 10/2022

Obsah

I Základné údaje 2
I.1 Zhotoviteľ 2
I.2 Objednávateľ 2
I.3 Dôvod vypracovanie dendrologického prieskumu 2
II Charakteristika územia 3
II.1 Vymedzenie záujmového územia 3
II.2 Druh, spôsob využitia a umiestnenie pozemkov na ktorých sa nachádzajú inventarizované dreviny 3
II.3 Stručná charakteristika inventarizovaného územia 4
II.4 Zdravotný stav 4
III Metodika spracovania 4
III.1 Terénny prieskum 5
III.1.1 Identifikácia druhu dreviny 5
III.1.2 Meranie drevín 5
Stromy 5
Kry a krovité porasty 5
III.2 Použité normy a metodiky 5
III.3 Hodnotenie drevín 5
III.3.1 Prírážkové indexy 6
III.3.2 Výška stromu 6
III.3.3 Poškodenie drevín 7
III.3.4 Sadovnícka hodnota 7
III.4 Grafický výstup 7
IV Výsledky a hodnotenie 7
V Záver 10
VI Prílohy 11

I Základné údaje

I.1 Zhotoviteľ

Envilution s. r. o.

Jána Klempu 620/39

Zeleneč

919 21

0918 893 973

envilution@envilution.sk

I.2 Objednávateľ

Vysoká škola výtvarných umení

Hviezdoslavovo nám. 18

814 37 Bratislava

I.3 Dôvod vypracovanie dendrologického prieskumu

Dôvodom vypracovania inventarizácie drevín je plánovaná úprava okolia, súčasťou ktorej je možný výrub niektorých inventarizovaných drevín.

II Charakteristika územia

II.1 Vymedzenie záujmového územia

Inventarizácia drevín bola spracovaná na pozemkoch v intraviláne Bratislavy v katastrálnom území Bratislava staré mesto. Pozemok je z východu a severu z časti ohraničený plotom, z južnej strany je ohraničený komunikáciou na Drotárskej ceste a zo západu areálom SUZA Bratislava.

II.2 Druh, spôsob využitia a umiestnenie pozemkov na ktorých sa nachádzajú inventarizované dreviny

Číslo parcely	*Druh pozemku*	*Spôsob využívania pozemku*	*Umiestnenie pozemku*
4373/9	Ostatná plocha	Pozemok, na ktorom sú skaly, svahy, rokliny, výmole, vysoké medze s krovím alebo kamením a iné plochy, ktoré neposkytujú trvalý úžitok.	v zastavanom území obce
4385/1	Ostatná plocha	Pozemok, na ktorom sú skaly, svahy, rokliny, výmole, vysoké medze s krovím alebo kamením a iné plochy, ktoré neposkytujú trvalý úžitok.	v zastavanom území obce
4385/5	Ostatná plocha	Pozemok, na ktorom sú skaly, svahy, rokliny, výmole, vysoké medze s krovím alebo kamením a iné plochy, ktoré neposkytujú trvalý úžitok.	v zastavanom území obce
21586/1	Zastavaná plocha a nádvorie.	Pozemok, na ktorom je postavená inžinierska stavba - cestná, miestna a účelová komunikácia, lesná cesta, poľná cesta, chodník, nekryté parkovisko a ich súčasti	v zastavanom území obce
4340/2	Záhrada	Pozemok prevažne v zastavanom území obce alebo v záhradkárskej osade, na ktorom sa pestuje zelenina, ovocie, okrasná nízka a vysoká zeleň a iné poľnohospodárske plodiny.	v zastavanom území obce
4298/1	Ostatná plocha	Pozemok, na ktorom sú skaly, svahy, rokliny, výmole, vysoké medze s krovím alebo kamením a iné plochy, ktoré neposkytujú trvalý úžitok.	v zastavanom území obce
4298/2	Ostatná plocha	Pozemok, na ktorom sú skaly, svahy, rokliny, výmole, vysoké medze s krovím alebo kamením a iné plochy, ktoré neposkytujú trvalý úžitok.	v zastavanom území obce
4298/3	Ostatná plocha	Pozemok, na ktorom sú skaly, svahy, rokliny, výmole, vysoké medze s krovím alebo kamením a iné plochy, ktoré neposkytujú trvalý úžitok.	v zastavanom území obce
4287/3	Záhrada	Pozemok prevažne v zastavanom území obce alebo v záhradkárskej osade, na ktorom sa pestuje zelenina, ovocie, okrasná nízka a vysoká zeleň a iné poľnohospodárske plodiny.	v zastavanom území obce
4287/4	Záhrada	Pozemok prevažne v zastavanom území obce alebo v záhradkárskej osade, na ktorom sa pestuje zelenina, ovocie, okrasná nízka a vysoká zeleň a iné poľnohospodárske plodiny.	v zastavanom území obce
4288/1	Záhrada	Pozemok prevažne v zastavanom území obce alebo v záhradkárskej osade, na ktorom sa pestuje zelenina, ovocie, okrasná nízka a vysoká zeleň a iné poľnohospodárske plodiny.	v zastavanom území obce
4288/2	Záhrada	Pozemok prevažne v zastavanom území obce alebo v záhradkárskej osade, na ktorom sa pestuje zelenina, ovocie, okrasná nízka a vysoká zeleň a iné poľnohospodárske plodiny.	v zastavanom území obce
4288/3	Záhrada	Pozemok prevažne v zastavanom území obce alebo v záhradkárskej osade, na ktorom sa pestuje zelenina, ovocie, okrasná nízka a vysoká zeleň a iné poľnohospodárske plodiny.	v zastavanom území obce
4289/1	Zastavaná plocha a nádvorie.	Pozemok, na ktorom je postavená inžinierska stavba - cestná, miestna a účelová komunikácia, lesná cesta, poľná cesta, chodník, nekryté parkovisko a ich súčasti	v zastavanom území obce

II.3 Stručná charakteristika inventarizovaného územia

Riešené územie je má obdĺžnikový tvar, pričom v centrálnej časti sa nachádza budova, ktorá je v tesnej blízkosti udržiavanou zeleňou a na hranici pozemku vzrastlými neudržiavanými drevinami. Z geomorfologického hľadiska leží v celku Malé Karpaty. Patrí do kategórie zeleň v intraviláne, ktorá by mala plniť estetickú a čiastočne ekologickú funkciu. Inventarizované dreviny predstavovali na jednej strane veľmi hustý porast náletových stromov a krovín najmä na hraniciach sledovaného územia a na strane druhej solitérnymi drevinami alebo parkovými krovinami v centrálnej časti územia v okolí budovy VŠVU. Inventarizovaná zeleň v centrálnej časti sledovaného územia plní skôr estetickú funkciu, pričom dreviny v okrajovej časti sledovaného územia plnia ekologickú funkciu lokálnych interakčných prvkov alebo lokálnych biokoridorov.

V sledovanom území sa nevyskytovali žiadne druhy chránených rastlín v zmysle prílohy č. 4 k vyhláške 170/2021 MŽP SR.

V riešenom území sa nenachádzajú žiadne chránené, ani inak vzácne stromy v zmysle § 49 zákona NR SR č. 543/2002 Z.z. o ochrane prírody a krajiny.

V riešenom území boli zaznamenané druhy inváznych rastlín v zmysle Vyhlášky MŽP SR č. 450/2019, ktorou sa ustanovujú podmienky a spôsoby odstraňovania inváznych nepôvodných druhov a v zmysle Nariadenia Vlády č. 449/2019 Z. z. ktorým sa vydáva zoznam inváznych nepôvodných druhov vzbudzujúcich obavy Slovenskej republiky sú vyznačené v priložených výkresoch.

Do riešeného územia nezasahuje žiadne chránené územie v zmysle § 26 zákona NR SR č. 543/2002 Z.z. o ochrane prírody a krajiny. V blízkosti (cca 100 m) sa však nachádza chránený areál Horský park. Je to starší typ lesného parku, ktorého základom je dubovo-hrabový porast. Z historického hľadiska patrí medzi najhodnotnejšie úpravy Bratialavského okrášľovacieho spolku. Cenné sú zachovalé architektonické doplnky i kompozícia, ktorá je živým dokladom parkovej tvorby u nás v minulosti. Okrem toho aj významnú ekostabilizačnú funkciu.

II.4 Zdravotný stav

Zdravotný stav sledovaných drevín je relatívne dobrý, väčšina drevín je vo dobrom zdravotnom stave ale niektoré sú mierne poškodené a vyskytovali sa tu aj suché dreviny.

III Metodika spracovania

V sledovanom území boli hodnotené všetky dreviny, pre ktoré je potrebný súhlas na výrub podľa § 47 zákona NR SR č. 543/2002 Z.z. o ochrane prírody a krajiny. Posúdenie drevín bolo vypracované

štandardnými postupmi, ktorých základom je terénny prieskum, vlastné hodnotenie dreviny zhotoviteľom a grafický výstup.

III.1 Terénny prieskum

Terénne práce, ktoré boli uskutočnené v mesiaci október 2022, pozostávali z vymedzenia sledovaného územia na základe dokumentácie dodanej objednávateľom, z určenia drevín, z identifikácie druhu, z merania a určenia špecifických vlastností.

III.1.1 Identifikácia druhu dreviny

Keďže inventarizácia drevín bola počas vegetačného obdobia, boli dreviny identifikované do druhov na základe plodov a listov, poprípade aj borky a celkového habitusu.

III.1.2 Meranie drevín

Na zmeranie všetkých parametrov bolo použité pásmo.

Stromy

Za strom sa považuje drevina s diferencovanou stonkou, v dolnej časti vytvárajúcou priamy, nerozkonárený kmeň, ktorý v hornej časti prechádza do rozkonárenej koruny. Veľkosť stromov sa zisťovala meraním obvodu kmeňa vo výške 130 cm nad zemou. Pri stromoch, ktoré sa rozkonárovali vo výške menšej ako 130 cm, bol meraný obvod kmeňa tesne pod jeho rozkonárením. V prípade veľmi širokého „rozkonárenia" v zemi, boli zmerané jednotlivé kmene. Dreviny sú zakreslené v mape a zapísané v tabuľke pod identifikačným číslom.

Kry a krovité porasty

Za ker sa považuje drevina s rozkonárenou stonkou spravidla už od bázy a za krovitý porast taká skupina krov, pri ktorej viac ako 50 % jednotlivých krov sa vzájomne korunami dotýka alebo rozpon medzi jednotlivými krami je menší ako 2 m. Veľkosť krov a krovitých porastov sa zisťuje meraním plošného priemetu vymedzeného jednotlivou alebo spoločnou korunou a meraním výšky krov. Dreviny sú zakreslené v mape a zapísané v tabuľke pod identifikačným číslom.

III.2 Použité normy a metodiky

Arboristický štandard č. 3 - Hodnotenie stavu stromov (ďalej len štandard 3).

III.3 Hodnotenie drevín

Spoločenská hodnota drevín (základná cena) bola určená podľa druhu drevín a jej parametrov na základe tabuliek uvedených v prílohe č. 36 vyhlášky 170/2021 MŽP SR. Táto hodnota bola následne

upravená prirážkovým resp. zrážkovým indexom (upravená cena) podľa prílohy č. 38. vyhlášky 170/2021 MŽP SR.

III.3.1 Prirážkové indexy

Spoločenská hodnota drevín sa upravuje prirážkovým indexom takto:

a) 0,1 – 0,4 drevina je odumretá – zohľadňuje sa jej biotická funkcia v krajine

b) 0,4 drevina je poškodená alebo je iným spôsobom znížená jej fyziologická hodnota v rozpätí nad 60 % – ťažké poškodenie

c) 0,5 je jednoznačne preukázaný nepriaznivý vplyv dreviny na statiku budov alebo iných objektov alebo drevín, ohrozenie prevádzkyschopnosti inžinierskych sietí, zatienenie nad hodnoty povolené normami alebo spôsobenie nadmernej vlhkostl budov alebo iných objektov

d) 0,6 drevina je poškodená alebo je iným spôsobom znížená jej fyziologická hodnota v rozpätí 26 – 60 % – stredné poškodenie

e) 0,8 drevina je poškodená alebo je iným spôsobom znížená jej fyziologická hodnota v rozpätí 11 – 25 % – slabé poškodenie

f) 0,9 ide o krátkovekú drevinu

g) 1,1 ide o dlhovekú drevinu

h) 1,3 drevina rastie v stromoradiach, v brehových porastoch, vo vetrolamoch, v parkoch, v botanických záhradách, v arborétach, v zoologických záhradách, v okolí priemyselných, poľnohospodárskych alebo iných hospodárskych objektov, v okolí sociálnych alebo zdravotníckych zariadení, v cintorínoch alebo je súčasťou verejnej zelene

i) 1,4 drevina predstavuje taxón alebo taxonoid guľovitého, previsnutého alebo vertikálneho tvaru, taxón s odlišnosťou v tvare alebo farbe listov alebo kvetov, taxón pomaly rastúci a zakrslý alebo taxón vzácny z hľadiska introdukcie alebo taxonomicky alebo geograficky vzácny

j) 1,5 drevina rastie v chránenom území alebo jeho ochrannom pásme s druhým stupňom ochrany, v chránenom vtáčom území s prvým stupňom ochrany alebo obecnom chránenom území

k) 2,0 drevina rastie v chránenom území alebo jeho ochrannom pásme s tretím stupňom ochrany

l) 2,5 drevina rastie v chránenom území alebo jeho ochrannom pásme so štvrtým alebo piatym stupňom ochrany

m) 3,0 drevina je vyhlásená za chránený strom

III.3.2 Výška stromu

Výška stromu je vzdialenosť medzi pätou stromu a vrcholom koruny. Uvádza sa v metroch (m). Výška stromu sa štandardne zisťuje priamym meraním pomocou prístrojového vybavenia (výškomeru) s presnosťou na 1 m. V niektorých prípadoch sa meria jeden jedinec priamo a výšky ostatných stromov sa určuju odhadom k reprezentatívnemu stromu.

III.3.3 Poškodenie drevín

Poškodenie drevín zohľadňuje vo všeobecnosti zdravotný stav, vonkajšie a vnútorné poškodenia dreviny. Poškodenie, ktoré bolo určené odborným odhadom, je vyjadrené percentuálnou hodnotou, ktorá je dôležitá pre ďalšie spracovanie údajov o drevine a konečné vyjadrenie spoločenskej hodnoty.

III.3.4 Sadovnícka hodnota

Sadovnícka hodnota vyjadruje biologické a estetické vlastnosti stromu, vrátane jeho potenciálu z pohľadu krajinnej architektúry.

1 Jedinec nevyhovujúci Rozsiahle poškodený, chorý, ohrozujúci bezpečnosť ľudí a porastov. Nie sú predpoklady ani krátkodobej existencie. Takéto dreviny treba v čo najkratšom čase odstrániť.

2 Jedinec podpriemernej hodnoty Poškodený, vysoko okliesnený, bez predpokladu regenerácie po prebierkach, málo vitálny. Predpoklady ďalšieho vývoja sú veľmi obmedzené. Nesmie to byť drevina ohrozujúca bezpečnosť ľudí a porastov. Pri jedincoch zaradených do tejto kategórie sa v krátkodobom horizonte počíta s odstránením.

3 Jedinec priemernej hodnoty Bez chorôb a škodcov. Drevina v tejto kategórii sa môže tvarovo líšiť od pôvodného habitu. Pri zaradení dreviny do tejto kategórie musí byť predpoklad dlhodobého vývoja a zotrvania na stanovišti. Takéto dreviny často tvoria základ v porastoch, ktoré neboli dlhodobo systematicky udržiavané. Vhodné dreviny sa ponechajú, málo perspektívne sa odstránia. Do tejto kategórie sa zaraďujú aj mladé dreviny, ktoré ešte nedosiahli polovicu rozmerov v dospelosti.

4 Veľmi hodnotný jedinec Zdravý, typického tvaru, zodpovedajúceho príslušnému taxónu, len nepatrne poškodený alebo narušený (napr. nerozkonárený až po povrch pôdy, mierne naklonený). Dosahuje aspoň polovičných rozmerov, dosiahnuteľných na danom stanovišti.

5 Najhodnotnejší jedinec Zdravý, tvarom koruny a habitom zodpovedá príslušnému taxónu, bez pozorovateľných poškodení, rozkonárený až po povrch pôdy, veľkostne už plne rozvinutý, ale ešte v plnom raste a vývoji. Je predpoklad, že svoju sadovnícku funkciu bude plniť ešte veľa rokov. Takéto dreviny treba zachovať v každom prípade.

III.4 Grafický výstup

Grafickým výstupom je situácia v mierke 1: 1 500, a výkresy s vyznačením posudzovaných drevín v mierke 1 : 360 (č. 1-5).

IV Výsledky a hodnotenie

Celkovo bolo hodnotených 603 drevín 49 druhov, z ktorých 9 druhov tvorili kry (Tabuľka č. 1). Zistené parametre aj s určením spoločenskej hodnoty v zmysle vyhlášky 170/2021 MŽP SR sú uvedené v tabuľke

číslo 2 v prílohe. Jedná sa hlavne o lesné dreviny, rastúce prevažne v zápoji, ktoré sú väčšinou priemernej hodnoty, ale vyskytovali sa tu aj výrazne poškodené dreviny ale aj okrasné a záhradné dreviny.

Tabuľka č. 1 Prehľad druhového zloženia sledovaných drevín

Vedecký názov	Slovenský názov	Počet	Strom / Ker	Ihličnatý/ Listnatý/ Stálezelený
Abies alba	jedľa biela	2,00	S	I
Acer campestre	javor poľný	48,00	S	L
Acer platanoides	javor mliečny	3,00	S	L
Acer pseudoplatanus	javor horský	16,00	S	L
Acer tataricum	javor tatársky	1,00	S	L
Aesculus hippocastanum	pagaštan konský	4,00	S	L
Berberis thunbergii	dráč Thunbergov	4,00	K	L
Betula pendula	breza previsnutá	2,00	S	L
Carpinus betulus	hrab obyčajný	1,00	S	L
Castanea sativa	gaštan jedlý	1,00	S	L
Celtis occidentalis	brestovec západný	5,00	S	L
Cerasus avium	čerešňa vtáčia	9,00	S	L
Cerasus mahaleb	čerešňa mahalebková	107,00	S	L
Corylus avellana	lieska obyčajná	1,00	K	L
Cotoneaster horizontalis	skalník rozprestretý	7,00	K	L
Crataegus monogyna	hloh jednosemenný	1,00	S	L
Elaeagnus angustifolia	hlošina úzkolistá	1,00	S	L
Fagus sylvatica	buk lesný	1,00	S	L
Fraxinus excelsior	jaseň štíhly	50,00	S	L
Fraxinus ornus	jaseň mannový	1,00	S	L
Juglans regia	orech kráľovský	18,00	S	L
Juniperus communis	borievka obyčajná	2,00	S	I
Laburnum anagyroides	štedrec ovisnutý	1,00	S	L
Ligustrum vulgare	zob vtáčí	1,00	S	L
Malus sylvestris	jabloň planá	1,00	S	L
Mespilus germanica	mišpuľa obyčajná	1,00	S	L
Negundo aceroides	javorovec jaseňolistý	1,00	S	L
Picea abies	smrek obyčajný	1,00	S	I
Pinus nigra	borovica čierna	11,00	S	I
Pinus sylvestris	borovica lesná	57,00	S	I
Populus alba	topoľ biely	1,00	S	L
Populus nigra	topoľ čierny	10,00	S	L
Prunus cerasifera	slivka čeršňoplodá	16,00	S	L
Pseudotsuga menziesii	duglaska tisolistá	1,00	S	I
Pyracantha coccinea	hlohyňa šarlátová	2,00	K	S
Pyrus communis	hruška obyčajná	1,00	S	L
Quercus petraea	dub zimný	13,00	S	L
Robinia pseudoacacia	agát biely	145,00	S	L
Rosa canina	ruža šípová	3,00	S	L
Rubus fruticosus	ostružina černicová	3,00	K	L
Salix alba	vŕba biela	1,00	S	L
Sambucus nigra	baza čierna	10,00	S/K	L
Sorbus torminalis	jarabina brekyňová	1,00	S	L
Spiraea media	tavoľník prostredný	2,00	K	L
Swida sanguinea	svíb krvavý	1,00	K	L
Syringa vulgaris	orgován obyčajný	10,00	K	L
Tilia cordata	lipa malolistá	16,00	S	L
Tilia platyphyllos	lipa veľkolistá	3,00	S	L
Ulmus minor	brest hrabolistý	5,00	S	L

V území boli zaznamenané aj štyri veľmi hodnotné jedince (č. 48, 177, 233, 551) s nádhernou korunou a mohutným kmeňom bez pozorovateľných poškodení, veľkostne už plne rozvinutý, ale ešte v plnom raste a vývoji. Je predpoklad, že svoju sadovnícku funkciu budú plniť ešte veľa rokov. Tieto dreviny treba zachovať a chrániť v každom prípade.

Spoločenská hodnota všetkých inventarizovaných drevín je 411 923,94 EUR (Tabuľka č. 2). Avšak v inventarizácií sú zahrnuté aj niektoré dreviny, na ktoré nie je potrebný súhlas na výrub podľa § 47 zákona NR SR č. 543/2002 Z.z. o ochrane prírody a krajiny (dreviny s obvodom pod 40 cm alebo pod 80 cm v záhradách). Spoločenská hodnota drevín pre ktoré je potrebný súhlas na výrub podľa § 47 zákona NR SR č. 543/2002 Z.z. o ochrane prírody a krajiny je **405 202,82 €.** Ak sa objednávateľ rozhodne inventarizované dreviny na základe tohto súhlasu vyrúbať, je povinný zabezpečiť náhradnú výsadbu alebo uhradiť obci spoločenskú hodnotu drevín v zmysle vyhlášky 170/2021 MŽP SR.

Tabuľka č. 2 Prehľad sledovaných drevín je uvedená v prílohe.

V Záver

Cieľom zhotoviteľa bolo vypracovať inventarizáciu drevín pre potreby plánovanej úpravy okolia,súčasťou ktorej je možný výrub niektorých inventarizovaných drevín. V území boli zaznamenané aj V území boli zaznamenané aj štyri veľmi hodnotné jedince (č. 48, 177, 233, 551) s nádhernou korunou a mohutným kmeňom bez pozorovateľných poškodení, ktoré si zaslúžia osobitnú pozornosť. Zeleň a najmä dreviny sú významnou zložkou v procese zvyšovania kvality života nie len v extraviláne miest a obcí ale aj v intraviláne. Zohrávajú mnoho dôležitých úloh v ekologických procesoch v rámci rôznych ekosystémov a najmä v mestách a dedinách sú významným faktorom ovplyvňujúcim mikroklímu. Okrem produkcie kyslíka, viazania skleníkového plynu CO_2, produkujú fytoncídy (látky ničiace choroboplodné zárodky), zachytávajú prach a sú domovom a potravnou bázou pre mnohé druhy stavovcov ale aj stále viac a viac ohrozených bezstavovcov. Aj z týchto dôvodov by bolo vhodné, aby sa výrub drevín uvedených v skupine Dreviny na výrub uskutočnil v období vegetačného pokoja. Spoločenská hodnota všetkých inventarizovaných drevín určených na výrub, pre ktoré je **potrebný súhlas na výrub podľa § 47 zákona NR SR č. 543/2002 Z.z. o ochrane prírody a krajiny** je **405 202,82 EUR.** Investor je povinný v prípade výrubu uskutočniť náhradnú výsadbu v zmysle vyhlášky 170/2021 MŽP SR. Inventarizované dreviny sú vyznačené v priložených výkresoch.

Upozornenie: Platnosť tohto dokumentu je 6 mesiacov odo dňa spracovania z dôvodu neustáleho rastu drevín, čím sa menia aj namerané hodnoty

RNDr. Michal Dubovský, PhD.
odborne spôsobilá osoba na
vyhotovenie dokumentácie
starostlivosti o dreviny

V Zelenči, 18. októbra 2022

0918 893 973
envilution@envilution.sk

VI Prílohy

Tabuľka č. 2 Prehľad sledovaných drevín

Situácia - Inventarizácia drevín - Areál VŠVU na Drotárskej ceste, Bratislava

Výkres č. 1 - 5 Inventarizácia drevín - Areál VŠVU na Drotárskej ceste, Bratislava

KÓPIA

Tabuľka č. 2 Prehľad sledovaných drevín (**hrubo su dreviny, na ktoré nie je potrebný súhlas na výrub**)

Parcela	p.č.	Latinský názov	Slovenský názov	Obvod kmeňa (cm)/ pokrytie v m3	Výška (m)	Základná cena	Ďalšie indexy					Upravená cena	Sadovnícka hodnota
							a)	b)	d)	e)	f)/g)		
4385/1	1	Pseudotsuga menziesii	duglaska tisolistá	155,00	20	2073,0	1,0	1,0	1,0	1,0	1,1	2280,30	3
4373/9	2	Tilia cordata	lipa malolistá	221,00	7,00	2349,0	1,0	1,0	1,0	0,8	1,1	2067,12	3
4373/9	3	Syringa vulgaris	orgován obyčajný	20m2	4,00	506,0	1,0	1,0	1,0	1,0	0,9	455,40	2
4373/9	4	Cerasus mahaleb	čerešňa mahalebková	41,00	4,00	415,0	1,0	1,0	1,0	1,0	0,9	373,50	2
4373/9	5	Cerasus mahaleb	čerešňa mahalebková	70,00	6,00	691,0	1,0	1,0	1,0	1,0	0,9	621,90	2
4373/9	**6**	**Acer campestre**	**javor poľný**	**35,00**	**7,00**	**276,0**	**1,0**	**1,0**	**1,0**	**1,0**	**1,0**	**276,00**	**3**
4373/9	7	Acer campestre	javor poľný	73,00	7,00	783,0	1,0	1,0	1,0	1,0	1,0	783,00	3
4373/9	8	Fraxinus excelsior	jaseň štíhly	52,00	7,00	599,0	1,0	1,0	1,0	1,0	1,0	599,00	4
4373/9	**9**	**Acer campestre**	**javor poľný**	**33,00**	**7,00**	**276,0**	**1,0**	**1,0**	**1,0**	**1,0**	**1,0**	**276,00**	**3**
4373/9	10	Acer campestre	javor poľný	122,00	7,00	1474,0	1,0	1,0	1,0	1,0	1,0	1474,00	3
4373/9	11	Cerasus mahaleb	čerešňa mahalebková	122,00	8,00	1474,0	1,0	1,0	0,6	1,0	0,9	795,96	2
4373/9	**12**	**Acer campestre**	**javor poľný**	**25,00**	**6,00**	**207,0**	**1,0**	**1,0**	**1,0**	**1,0**	**1,0**	**207,00**	**2**
4373/9	13	Cerasus mahaleb	čerešňa mahalebková	46,00	6,00	507,0	1,0	1,0	1,0	1,0	0,9	456,30	2
4373/9	14	Fraxinus excelsior	jaseň štíhly	76,00	9,00	783,0	1,0	1,0	1,0	1,0	1,0	783,00	4
4373/9	15	Fraxinus excelsior	jaseň štíhly	44,00	6,00	415,0	1,0	1,0	1,0	1,0	1,0	415,00	3
4373/9	16	Fraxinus excelsior	jaseň štíhly	64,00	9,00	691,0	1,0	1,0	1,0	1,0	1,0	691,00	3
4373/9	17	Fraxinus excelsior	jaseň štíhly	60,00	9,00	599,0	1,0	1,0	1,0	1,0	1,0	599,00	3
4373/9	18	Fraxinus excelsior	jaseň štíhly	55,00	9,00	599,0	1,0	1,0	1,0	1,0	1,0	599,00	3
4373/9	19	Robinia pseudoacacia	agát biely	88,00	9,00	921,0	1,0	1,0	1,0	1,0	1,0	921,00	2
4373/9	20	Acer campestre	javor poľný	46,00	9,00	507,0	1,0	1,0	1,0	1,0	1,0	507,00	2
4373/9	21	Acer campestre	javor poľný	52,00	9,00	599,0	1,0	1,0	1,0	1,0	1,0	599,00	2
4373/9	22	Syringa vulgaris	orgován obyčajný	10m2	5,00	276,0	1,0	1,0	1,0	1,0	0,9	248,40	3
4373/9	23	Cerasus mahaleb	čerešňa mahalebková	133,00	6,00	1612,0	1,0	1,0	1,0	1,0	0,9	1450,80	2
4373/9	24	Cerasus mahaleb	čerešňa mahalebková	92,00	5,00	1059,0	1,0	1,0	0,6	1,0	0,9	571,86	2
4373/9	**25**	**Acer campestre**	**javor poľný**	**37,00**	**5,00**	**322,0**	**1,0**	**1,0**	**1,0**	**1,0**	**1,0**	**322,00**	**2**
4373/9	26	Cerasus mahaleb	čerešňa mahalebková	73,00	6,00	783,0	1,0	1,0	1,0	1,0	0,9	704,70	2
4373/9	**27**	**Acer campestre**	**javor poľný**	**28,00**	**5,00**	**230,0**	**1,0**	**1,0**	**1,0**	**1,0**	**1,0**	**230,00**	**2**
4373/9	**28**	**Juglans regia**	**orech kráľovský**	**29,00**	**5,00**	**230,0**	**1,0**	**1,0**	**1,0**	**1,0**	**1,0**	**230,00**	**2**
4373/9	29	Cerasus avium	čerešňa vtáčia	60,00	7,00	599,0	1,0	1,0	0,6	1,0	0,9	323,46	2
4373/9	30	Acer campestre	javor poľný	60,00	7,00	599,0	1,0	1,0	1,0	0,8	1,0	479,20	2
4373/9	31	Acer campestre	javor poľný	139,00	8,00	1612,0	1,0	1,0	1,0	0,8	1,0	1289,60	3
4373/9	**32**	**Acer campestre**	**javor poľný**	**23,00**	**4,00**	**207,0**	**1,0**	**1,0**	**1,0**	**1,0**	**1,0**	**207,00**	**2**
4373/9	33	Robinia pseudoacacia	agát biely	103,00	7,00	1198,0	1,0	0,4	1,0	1,0	1,0	479,20	2
4373/9	34	Robinia pseudoacacia	agát biely	71,00	6,00	783,0	1,0	1,0	1,0	1,0	1,0	783,00	2
4373/9	35	Cerasus mahaleb	čerešňa mahalebková	60,00	5,00	599,0	1,0	1,0	1,0	1,0	0,9	539,10	2
4373/9	**36**	**Acer campestre**	**javor poľný**	**24,00**	**5,00**	**207,0**	**1,0**	**1,0**	**1,0**	**1,0**	**1,0**	**207,00**	**2**
4373/9	37	Fraxinus excelsior	jaseň štíhly	59,00	7,00	599,0	1,0	1,0	1,0	1,0	1,0	599,00	3
4373/9	**38**	**Acer campestre**	**javor poľný**	**35,00**	**4,00**	**276,0**	**1,0**	**1,0**	**1,0**	**1,0**	**1,0**	**276,00**	**1**
4373/9	39	Acer campestre	javor poľný	55,00	6,00	599,0	1,0	1,0	1,0	1,0	1,0	599,00	3
4373/9	**40**	**Acer campestre**	**javor poľný**	**35,00**	**6,00**	**276,0**	**1,0**	**1,0**	**1,0**	**1,0**	**1,0**	**276,00**	**2**
4373/9	**41**	**Acer campestre**	**javor poľný**	**31,00**	**6,00**	**276,0**	**1,0**	**0,4**	**1,0**	**1,0**	**1,0**	**110,40**	**2**
4373/9	42	Acer campestre	javor poľný	46,00	6,00	507,0	1,0	1,0	1,0	1,0	1,0	507,00	2
4373/9	**43**	**Acer campestre**	**javor poľný**	**37,00**	**6,00**	**322,0**	**1,0**	**1,0**	**1,0**	**1,0**	**1,0**	**322,00**	**2**
4373/9	44	Robinia pseudoacacia	agát biely	85,00	7,00	921,0	1,0	1,0	1,0	1,0	1,0	921,00	2
4373/9	45	Robinia pseudoacacia	agát biely	57,00	7,00	599,0	1,0	1,0	1,0	1,0	1,0	599,00	3
4373/9	46	Robinia pseudoacacia	agát biely	127,00	9,00	1474,0	1,0	1,0	1,0	1,0	1,0	1474,00	3
4373/9	47	Robinia pseudoacacia	agát biely	47,00	5,00	507,0	1,0	1,0	1,0	1,0	1,0	507,00	1
4287/3	48	Fraxinus excelsior	jaseň štíhly	145,00	11,00	1612,0	1,0	1,0	1,0	1,0	1,0	1612,00	5
4373/9	49	Acer campestre	javor poľný	82,00	7,00	921,0	1,0	1,0	1,0	1,0	1,0	921,00	3
4373/9	50	Sambucus nigra	baza čierna	92,00	4,00	1059,0	1,0	0,4	1,0	1,0	0,9	381,24	1
4287/3	51	Fraxinus excelsior	jaseň štíhly	124,00	8,00	1474,0	1,0	1,0	1,0	1,0	1,0	1474,00	3
4287/3	52	Fraxinus excelsior	jaseň štíhly	160,00	8,00	1612,0	1,0	1,0	1,0	1,0	1,0	1612,00	3
4287/3	53	Acer campestre	javor poľný	120,00	9,00	1336,0	1,0	1,0	1,0	1,0	1,0	1336,00	4
4287/4	54	Fraxinus excelsior	jaseň štíhly	137,00	11,00	1612,0	1,0	1,0	1,0	1,0	1,0	1612,00	4
4287/4	55	Fraxinus excelsior	jaseň štíhly	200,00	11,00	2073,0	1,0	1,0	1,0	1,0	1,0	2073,00	4

KÓPIA

4373/9	56	Juglans regia	orech kráľovský	52,00	5,00	599,0	1,0	1,0	1,0	1,0	1,0	599,00	2
4373/9	57	Fraxinus excelsior	jaseň štíhly	43,00	6,00	415,0	1,0	1,0	1,0	1,0	1,0	415,00	3
4373/9	58	Cerasus mahaleb	čerešňa mahalebková	186,00	7,00	1796,0	1,0	1,0	1,0	1,0	0,9	1616,40	3
4373/9	59	Fraxinus excelsior	jaseň štíhly	45,00	7,00	415,0	1,0	1,0	1,0	1,0	1,0	415,00	3
4373/9	60	Cerasus mahaleb	čerešňa mahalebková	63,00	7,00	691,0	1,0	1,0	0,6	1,0	0,9	373,14	2
4287/4	**61**	**Fraxinus excelsior**	**jaseň štíhly**	**48,00**	**6,00**	**507,0**	**1,0**	**1,0**	**1,0**	**1,0**	**1,0**	**507,00**	**2**
4287/4	**62**	**Acer campestre**	**javor poľný**	**36,00**	**6,00**	**322,0**	**0,2**	**1,0**	**1,0**	**1,0**	**1,0**	**64,40**	**1**
4287/4	**63**	**Fraxinus excelsior**	**jaseň štíhly**	**48,00**	**6,00**	**507,0**	**1,0**	**1,0**	**1,0**	**1,0**	**1,0**	**507,00**	**2**
4287/4	64	Syringa vulgaris	orgován obyčajný	10m2	5,00	276,0	1,0	1,0	1,0	1,0	0,9	248,40	2
4287/4	**65**	**Acer campestre**	**javor poľný**	**67,00**	**6,00**	**691,0**	**1,0**	**1,0**	**1,0**	**1,0**	**1,0**	**691,00**	**2**
4288/1	**66**	**Acer campestre**	**javor poľný**	**46,00**	**6,00**	**507,0**	**1,0**	**1,0**	**1,0**	**1,0**	**1,0**	**507,00**	**2**
4288/1	**67**	**Acer campestre**	**javor poľný**	**31,00**	**6,00**	**276,0**	**1,0**	**1,0**	**1,0**	**1,0**	**1,0**	**276,00**	**2**
4373/9	68	Robinia pseudoacacia	agát biely	77,00	6,00	783,0	1,0	0,4	1,0	1,0	1,0	313,20	2
4373/9	69	Quercus petraea	dub zimný	179,00	11,00	1796,0	1,0	0,4	1,0	1,0	1,1	790,24	2
4373/9	70	Syringa vulgaris	orgován obyčajný	20m2	4,00	506,0	1,0	1,0	1,0	1,0	0,9	455,40	2
4373/9	71	Syringa vulgaris	orgován obyčajný	10m2	7,00	276,0	1,0	1,0	1,0	1,0	0,9	248,40	3
4373/9	72	Robinia pseudoacacia	agát biely	70,00	7,00	691,0	1,0	1,0	1,0	1,0	1,0	691,00	3
4373/9	73	Robinia pseudoacacia	agát biely	75,00	7,00	783,0	1,0	1,0	1,0	1,0	1,0	783,00	3
4373/9	74	Fraxinus excelsior	jaseň štíhly	120,00	7,00	1336,0	1,0	1,0	1,0	1,0	1,0	1336,00	3
4373/9	75	Cerasus mahaleb	čerešňa mahalebková	178,00	6,00	1796,0	1,0	0,4	1,0	1,0	0,9	646,56	2
4373/9	76	Robinia pseudoacacia	agát biely	76,00	7,00	783,0	1,0	1,0	1,0	1,0	1,0	783,00	2
4373/9	77	Robinia pseudoacacia	agát biely	81,00	7,00	921,0	1,0	1,0	1,0	1,0	1,0	921,00	2
4373/9	78	Cerasus mahaleb	čerešňa mahalebková	53,00	6,00	599,0	1,0	1,0	1,0	1,0	0,9	539,10	2
4373/9	79	Cerasus mahaleb	čerešňa mahalebková	53,00	6,00	599,0	1,0	1,0	1,0	1,0	0,9	539,10	2
4373/9	80	Robinia pseudoacacia	agát biely	71,00	7,00	783,0	1,0	1,0	1,0	0,8	1,0	626,40	3
4373/9	81	Robinia pseudoacacia	agát biely	87,00	7,00	921,0	1,0	1,0	1,0	0,8	1,0	736,80	3
4373/9	82	Robinia pseudoacacia	agát biely	99,00	7,00	1059,0	1,0	1,0	1,0	0,8	1,0	847,20	3
4373/9	83	Robinia pseudoacacia	agát biely	61,00	7,00	691,0	1,0	1,0	1,0	1,0	1,0	691,00	3
4288/3	84	Robinia pseudoacacia	agát biely	80,00	7,00	783,0	1,0	1,0	1,0	1,0	1,0	783,00	3
4288/3	**85**	**Robinia pseudoacacia**	**agát biely**	**48,00**	**7,00**	**507,0**	**1,0**	**1,0**	**1,0**	**1,0**	**1,0**	**507,00**	**3**
4288/3	**86**	**Robinia pseudoacacia**	**agát biely**	**49,00**	**7,00**	**507,0**	**1,0**	**1,0**	**0,6**	**1,0**	**1,0**	**304,20**	**3**
4288/3	**87**	**Robinia pseudoacacia**	**agát biely**	**56,00**	**7,00**	**599,0**	**1,0**	**1,0**	**1,0**	**1,0**	**1,0**	**599,00**	**3**
4373/9	88	Juglans regia	orech kráľovský	49,00	7,00	507,0	0,2	1,0	1,0	1,0	1,0	101,40	1
4373/9	89	Robinia pseudoacacia	agát biely	80,00	7,00	783,0	1,0	1,0	1,0	1,0	1,0	783,00	2
4288/2	**90**	**Robinia pseudoacacia**	**agát biely**	**62,00**	**7,00**	**691,0**	**1,0**	**0,4**	**1,0**	**1,0**	**1,0**	**276,40**	**2**
4373/9	91	Robinia pseudoacacia	agát biely	64,00	7,00	691,0	1,0	0,4	1,0	1,0	1,0	276,40	2
4373/9	92	Robinia pseudoacacia	agát biely	54,00	7,00	599,0	0,2	1,0	1,0	1,0	1,0	119,80	1
4373/9	93	Robinia pseudoacacia	agát biely	59,00	7,00	599,0	1,0	1,0	1,0	1,0	1,0	599,00	3
4373/9	94	Robinia pseudoacacia	agát biely	68,00	7,00	691,0	1,0	1,0	1,0	1,0	1,0	691,00	3
4373/9	95	Robinia pseudoacacia	agát biely	49,00	7,00	507,0	1,0	1,0	1,0	1,0	1,0	507,00	3
4373/9	96	Robinia pseudoacacia	agát biely	59,00	7,00	599,0	1,0	1,0	1,0	1,0	1,0	599,00	3
4373/9	**97**	**Juglans regia**	**orech kráľovský**	**35,00**	**7,00**	**276,0**	**1,0**	**1,0**	**1,0**	**1,0**	**1,0**	**276,00**	**3**
4373/9	98	Robinia pseudoacacia	agát biely	80,00	7,00	783,0	1,0	1,0	1,0	1,0	1,0	783,00	3
4373/9	99	Robinia pseudoacacia	agát biely	67,00	7,00	691,0	1,0	1,0	1,0	1,0	1,0	691,00	3
4373/9	100	Robinia pseudoacacia	agát biely	85,00	7,00	921,0	0,2	1,0	1,0	1,0	1,0	184,20	1
4373/9	101	Robinia pseudoacacia	agát biely	100,00	7,00	1059,0	1,0	1,0	1,0	1,0	1,0	1059,00	3
4373/9	102	Robinia pseudoacacia	agát biely	69,00	7,00	691,0	0,2	1,0	1,0	1,0	1,0	138,20	1
4288/2	**103**	**Robinia pseudoacacia**	**agát biely**	**66,00**	**7,00**	**691,0**	**1,0**	**1,0**	**0,6**	**1,0**	**1,0**	**414,60**	**3**
4288/2	104	Robinia pseudoacacia	agát biely	96,00	7,00	1059,0	0,2	1,0	1,0	1,0	1,0	211,80	1
4288/2	**105**	**Robinia pseudoacacia**	**agát biely**	**56,00**	**7,00**	**599,0**	**1,0**	**1,0**	**1,0**	**1,0**	**1,0**	**599,00**	**3**
4288/2	106	Robinia pseudoacacia	agát biely	110,00	7,00	1198,0	1,0	1,0	1,0	1,0	1,0	1198,00	3
4288/2	107	Robinia pseudoacacia	agát biely	105,00	7,00	1198,0	1,0	1,0	1,0	1,0	1,0	1198,00	3
4288/1	**108**	**Robinia pseudoacacia**	**agát biely**	**71,00**	**7,00**	**783,0**	**1,0**	**1,0**	**0,6**	**1,0**	**1,0**	**469,80**	**3**
4288/1	**109**	**Robinia pseudoacacia**	**agát biely**	**69,00**	**7,00**	**691,0**	**1,0**	**1,0**	**0,6**	**1,0**	**1,0**	**414,60**	**3**
4288/1	110	Robinia pseudoacacia	agát biely	139,00	7,00	1612,0	1,0	1,0	0,6	1,0	1,0	967,20	3
4288/1	111	Robinia pseudoacacia	agát biely	96,00	7,00	1059,0	0,2	1,0	1,0	1,0	1,0	211,80	1
4288/1	112	Robinia pseudoacacia	agát biely	84,00	7,00	921,0	0,2	1,0	1,0	1,0	1,0	184,20	1

KÓPIA

4288/1	113	Robinia pseudoacacia	agát biely	88,00	7,00	921,0	1,0	1,0	0,6	1,0	1,0	552,60	3
4288/1	114	Robinia pseudoacacia	agát biely	109,00	7,00	1198,0	1,0	1,0	0,6	1,0	1,0	718,80	3
4288/1	115	Robinia pseudoacacia	agát biely	127,00	7,00	1474,0	1,0	1,0	0,6	1,0	1,0	884,40	3
4288/1	**116**	**Robinia pseudoacacia**	**agát biely**	**58,00**	**7,00**	**599,0**	**1,0**	**0,4**	**1,0**	**1,0**	**1,0**	**239,60**	**2**
4373/9	117	Fraxinus excelsior	jaseň štíhly	43,00	7,00	415,0	1,0	1,0	1,0	1,0	1,0	415,00	3
4373/9	118	Fraxinus excelsior	jaseň štíhly	87,00	7,00	921,0	1,0	1,0	1,0	1,0	1,0	921,00	3
4373/9	119	Fraxinus excelsior	jaseň štíhly	52,00	7,00	599,0	1,0	1,0	1,0	1,0	1,0	599,00	3
4373/9	120	Fraxinus excelsior	jaseň štíhly	181,00	7,00	1796,0	1,0	1,0	1,0	1,0	1,0	1796,00	3
4373/9	121	Fraxinus excelsior	jaseň štíhly	51,00	7,00	599,0	1,0	1,0	1,0	1,0	1,0	599,00	3
4373/9	**122**	**Robinia pseudoacacia**	**agát biely**	**38,00**	**7,00**	**322,0**	**1,0**	**1,0**	**1,0**	**1,0**	**1,0**	**322,00**	**3**
4373/9	123	Robinia pseudoacacia	agát biely	81,00	7,00	921,0	1,0	1,0	1,0	0,8	1,0	736,80	3
4373/9	124	Robinia pseudoacacia	agát biely	49,00	7,00	507,0	1,0	1,0	1,0	0,8	1,0	405,60	3
4373/9	125	Robinia pseudoacacia	agát biely	41,00	7,00	415,0	1,0	1,0	0,6	1,0	1,0	249,00	3
4373/9	126	Robinia pseudoacacia	agát biely	83,00	7,00	921,0	1,0	1,0	1,0	1,0	1,0	921,00	3
4373/9	127	Robinia pseudoacacia	agát biely	88,00	7,00	921,0	1,0	1,0	1,0	1,0	1,0	921,00	3
4373/9	128	Robinia pseudoacacia	agát biely	72,00	7,00	783,0	1,0	1,0	1,0	1,0	1,0	783,00	3
4373/9	129	Robinia pseudoacacia	agát biely	47,00	7,00	507,0	1,0	1,0	0,6	1,0	1,0	304,20	3
4373/9	130	Robinia pseudoacacia	agát biely	180,00	7,00	1796,0	1,0	1,0	0,6	1,0	1,0	1077,60	3
4373/9	131	Robinia pseudoacacia	agát biely	53,00	7,00	599,0	1,0	1,0	1,0	1,0	1,0	599,00	3
4373/9	132	Robinia pseudoacacia	agát biely	68,00	7,00	691,0	1,0	1,0	0,6	1,0	1,0	414,60	3
4373/9	133	Robinia pseudoacacia	agát biely	106,00	7,00	1198,0	1,0	1,0	1,0	0,8	1,0	958,40	3
4373/9	134	Robinia pseudoacacia	agát biely	86,00	7,00	921,0	1,0	1,0	1,0	0,8	1,0	736,80	3
4373/9	135	Quercus petraea	dub zimný	113,00	7,00	1336,0	1,0	1,0	1,0	1,0	1,1	1469,60	4
4373/9	136	Robinia pseudoacacia	agát biely	110,00	6,00	1198,0	1,0	1,0	1,0	0,8	1,0	958,40	3
4373/9	137	Robinia pseudoacacia	agát biely	64,00	6,00	691,0	1,0	1,0	1,0	0,8	1,0	552,80	3
4373/9	138	Robinia pseudoacacia	agát biely	52,00	6,00	599,0	1,0	0,4	1,0	1,0	1,0	239,60	2
4373/9	139	Robinia pseudoacacia	agát biely	54,00	5,00	599,0	1,0	1,0	0,6	1,0	1,0	359,40	3
4373/9	140	Robinia pseudoacacia	agát biely	74,00	7,00	783,0	1,0	1,0	0,6	1,0	1,0	469,80	2
4373/9	141	Robinia pseudoacacia	agát biely	94,00	7,00	1059,0	1,0	1,0	0,6	1,0	1,0	635,40	3
4373/9	142	Robinia pseudoacacia	agát biely	52,00	7,00	599,0	1,0	1,0	1,0	1,0	1,0	599,00	3
4373/9	143	Cerasus avium	čerešňa vtáčia	69,00	6,00	691,0	1,0	1,0	1,0	1,0	0,9	621,90	4
4373/9	144	Robinia pseudoacacia	agát biely	95,00	7,00	1059,0	1,0	1,0	1,0	1,0	1,0	1059,00	3
4373/9	145	Robinia pseudoacacia	agát biely	66,00	7,00	691,0	1,0	1,0	1,0	1,0	1,0	691,00	3
4373/9	146	Robinia pseudoacacia	agát biely	55,00	7,00	599,0	1,0	1,0	1,0	1,0	1,0	599,00	3
4373/9	147	Robinia pseudoacacia	agát biely	121,00	7,00	1474,0	1,0	1,0	1,0	1,0	1,0	1474,00	3
4373/9	148	Robinia pseudoacacia	agát biely	63,00	7,00	691,0	1,0	1,0	1,0	1,0	1,0	691,00	3
4373/9	149	Robinia pseudoacacia	agát biely	80,00	7,00	783,0	1,0	1,0	0,6	1,0	1,0	469,80	3
4373/5	150	Fraxinus excelsior	jaseň štíhly	112,00	12,00	1336,0	1,0	1,0	1,0	0,8	1,0	1068,80	3
4373/9	151	Cerasus mahaleb	čerešňa mahalebková	65,00	4,00	691,0	1,0	1,0	0,6	1,0	0,9	373,14	2
4373/9	152	Cerasus mahaleb	čerešňa mahalebková	79,00	5,00	783,0	1,0	1,0	0,6	1,0	0,9	422,82	2
4373/9	153	Cerasus mahaleb	čerešňa mahalebková	65,00	5,00	691,0	1,0	1,0	0,6	1,0	0,9	373,14	2
4373/9	154	Cerasus mahaleb	čerešňa mahalebková	68,00	4,00	691,0	1,0	1,0	0,6	1,0	0,9	373,14	2
4373/9	155	Cerasus mahaleb	čerešňa mahalebková	130,00	4,00	1474,0	1,0	1,0	0,6	1,0	0,9	795,96	2
4373/9	156	Cerasus mahaleb	čerešňa mahalebková	71,00	6,00	783,0	1,0	1,0	0,6	1,0	0,9	422,82	2
4373/9	157	Populus nigra	topoľ čierny	165,00	12,00	1796,0	1,0	1,0	0,6	1,0	1,0	1077,60	4
4373/9	158	Populus nigra	topoľ čierny	181,00	10,00	1796,0	1,0	1,0	1,0	1,0	1,0	1796,00	3
4373/9	159	Sambucus nigra	baza čierna	25m2	5,00	621,0	1,0	1,0	1,0	1,0	0,9	558,90	2
4373/9	160	Fraxinus excelsior	jaseň štíhly	130,00	6,00	1474,0	1,0	1,0	1,0	1,0	1,0	1474,00	2
4373/9	161	Acer campestre	javor poľný	10m2	6,00	276,0	1,0	1,0	1,0	1,0	1,0	276,00	3
4373/9	162	Fraxinus excelsior	jaseň štíhly	40,00	7,00	322,0	1,0	1,0	1,0	1,0	1,0	322,00	3
4373/9	163	Cerasus mahaleb	čerešňa mahalebková	82,00	5,00	921,0	1,0	1,0	1,0	1,0	0,9	828,90	2
4373/9	164	Robinia pseudoacacia	agát biely	47,00	7,00	507,0	1,0	1,0	1,0	0,8	1,0	405,60	3
4373/9	165	Robinia pseudoacacia	agát biely	76,00	7,00	783,0	1,0	1,0	1,0	1,0	1,0	783,00	3
4373/9	166	Robinia pseudoacacia	agát biely	63,00	7,00	691,0	1,0	1,0	1,0	1,0	1,0	691,00	3
4373/9	167	Robinia pseudoacacia	agát biely	57,00	7,00	599,0	1,0	1,0	1,0	1,0	1,0	599,00	3
4373/9	168	Robinia pseudoacacia	agát biely	55,00	7,00	599,0	1,0	1,0	1,0	1,0	1,0	599,00	3
4373/9	**169**	**Robinia pseudoacacia**	**agát biely**	**30,00**	**7,00**	**230,0**	**1,0**	**1,0**	**1,0**	**1,0**	**1,0**	**230,00**	**3**

KÓPIA

4373/9	170	Rosa canina	ruža šípová	20m2	3,00	368,0	1,0	1,0	1,0	1,0	0,9	331,20	2
4373/9	171	Robinia pseudoacacia	agát biely	66,00	7,00	691,0	1,0	1,0	1,0	1,0	1,0	691,00	3
4373/9	172	Juglans regia	orech kráľovský	157,00	4,00	1612,0	1,0	1,0	1,0	1,0	1,0	1612,00	2
4373/9	173	Prunus cerasifera	slivka čeršňoplodá	74,00	5,00	783,0	1,0	1,0	1,0	1,0	0,9	704,70	3
4373/9	174	Sambucus nigra	baza čierna	43,00	5,00	415,0	1,0	1,0	1,0	1,0	0,9	373,50	3
4373/9	175	Sambucus nigra	baza čierna	42,00	5,00	415,0	1,0	1,0	1,0	1,0	0,9	373,50	3
4373/9	176	Sambucus nigra	baza čierna	121,00	5,00	1474,0	1,0	1,0	0,6	1,0	0,9	795,96	3
4373/9	177	Abies alba	jedľa biela	135,00	9	2073,0	1,0	1,0	1,0	1,0	1,1	2280,30	5
4373/9	178	Acer platanoides	javor mliečny	117,00	7,00	1336,0	1,0	1,0	1,0	1,0	1,1	1469,60	4
4373/9	179	Tilia cordata	lipa malolistá	68,00	7,00	691,0	1,0	1,0	1,0	1,0	1,1	760,10	4
4373/9	180	Tilia cordata	lipa malolistá	105,00	9,00	1198,0	1,0	1,0	1,0	1,0	1,1	1317,80	3
4373/9	181	Populus nigra	topoľ čierny	149,00	9,00	1612,0	1,0	1,0	0,6	1,0	1,0	967,20	3
4373/9	182	Populus nigra	topoľ čierny	113,00	9,00	1336,0	1,0	1,0	1,0	1,0	1,0	1336,00	3
4373/9	183	Populus nigra	topoľ čierny	47,00	6,00	507,0	1,0	1,0	1,0	1,0	1,0	507,00	3
4373/9	184	Populus nigra	topoľ čierny	52,00	7,00	599,0	1,0	1,0	1,0	1,0	1,0	599,00	2
4373/9	185	Populus nigra	topoľ čierny	49,00	7,00	507,0	1,0	1,0	0,6	1,0	1,0	304,20	2
4373/9	186	Tilia cordata	lipa malolistá	102,00	7,00	1198,0	1,0	1,0	1,0	1,0	1,1	1317,80	3
4373/9	187	Tilia cordata	lipa malolistá	98,00	6,00	1059,0	1,0	1,0	1,0	1,0	1,1	1164,90	4
4373/9	188	Tilia cordata	lipa malolistá	87,00	9,00	921,0	1,0	1,0	1,0	1,0	1,1	1013,10	3
4373/9	189	Tilia cordata	lipa malolistá	56,00	9,00	599,0	1,0	1,0	1,0	1,0	1,1	658,90	3
4373/9	190	Tilia cordata	lipa malolistá	51,00	9,00	599,0	1,0	1,0	1,0	1,0	1,1	658,90	3
4373/9	191	Tilia cordata	lipa malolistá	94,00	6,00	1059,0	1,0	1,0	1,0	1,0	1,1	1164,90	4
4373/9	192	Tilia cordata	lipa malolistá	100,00	7,00	1059,0	1,0	1,0	1,0	1,0	1,1	1164,90	4
4373/9	193	Tilia cordata	lipa malolistá	115,00	6,00	1336,0	1,0	1,0	1,0	1,0	1,1	1469,60	3
4373/9	194	Acer pseudoplatanus	javor horský	68,00	6,00	691,0	1,0	1,0	0,6	1,0	1,1	456,06	3
4373/9	195	Acer pseudoplatanus	javor horský	78,00	5,00	783,0	1,0	1,0	1,0	1,0	1,1	861,30	3
4373/9	196	Acer pseudoplatanus	javor horský	140,00	5,00	1612,0	1,0	1,0	1,0	1,0	1,1	1773,20	4
4373/9	197	Acer pseudoplatanus	javor horský	70,00	6,00	691,0	1,0	1,0	1,0	0,8	1,1	608,08	3
4373/9	198	Acer pseudoplatanus	javor horský	52,00	5,00	599,0	1,0	1,0	0,6	1,0	1,1	395,34	2
4373/9	199	Salix alba	vŕba biela	280,00	4,00	2672,0	1,0	1,0	1,0	1,0	0,9	2404,80	3
4373/9	200	Robinia pseudoacacia	agát biely	110,00	7,00	1198,0	1,0	1,0	1,0	0,8	1,0	958,40	2
4373/9	201	Robinia pseudoacacia	agát biely	68,00	6,00	691,0	0,2	1,0	1,0	1,0	1,0	138,20	1
4373/9	202	Robinia pseudoacacia	agát biely	64,00	6,00	691,0	1,0	0,4	1,0	1,0	1,0	276,40	2
4373/9	203	Robinia pseudoacacia	agát biely	62,00	6,00	691,0	1,0	1,0	0,6	1,0	1,0	414,60	2
4373/9	204	Robinia pseudoacacia	agát biely	58,00	6,00	599,0	1,0	1,0	0,6	1,0	1,0	359,40	2
4373/9	205	Robinia pseudoacacia	agát biely	76,00	6,00	783,0	1,0	1,0	0,6	1,0	1,0	469,80	2
4373/9	206	Robinia pseudoacacia	agát biely	61,00	7,00	691,0	1,0	1,0	0,6	1,0	1,0	414,60	2
4373/9	207	Robinia pseudoacacia	agát biely	111,00	7,00	1336,0	1,0	1,0	0,6	1,0	1,0	801,60	2
4373/9	208	Robinia pseudoacacia	agát biely	122,00	7,00	1474,0	0,2	1,0	1,0	1,0	1,0	294,80	1
4373/9	209	Robinia pseudoacacia	agát biely	76,00	6,00	783,0	1,0	1,0	0,6	1,0	1,0	469,80	1
4373/9	210	Fraxinus excelsior	jaseň štíhly	150,00	18,00	1612,0	1,0	1,0	1,0	0,8	1,0	1289,60	3
4289/1	211	Fraxinus excelsior	jaseň štíhly	280,00	12,00	2672,0	1,0	0,4	1,0	1,0	1,0	1068,80	2
4289/1	212	Sorbus torminalis	jarabina brekyňová	79,00	8,00	783,0	1,0	1,0	0,6	1,0	0,9	422,82	4
4373/9	213	Populus nigra	topoľ čierny	430,00	10,00	4606,0	0,2	1,0	1,0	1,0	1,0	921,20	1
4298/2	214	Juglans regia	orech kráľovský	44,00	6,00	415,0	1,0	1,0	1,0	1,0	1,0	415,00	2
4373/5	**215**	**Sambucus nigra**	**baza čierna**	**35,00**	**4,00**	**276,0**	**1,0**	**1,0**	**0,6**	**1,0**	**0,9**	**149,04**	**3**
4373/5	216	Fraxinus excelsior	jaseň štíhly	72,00	11,00	783,0	1,0	1,0	1,0	1,0	1,0	783,00	3
4373/9	217	Robinia pseudoacacia	agát biely	99,00	11,00	1059,0	1,0	1,0	1,0	1,0	1,0	1059,00	3
4298/2	218	Juglans regia	orech kráľovský	104,00	6,00	1198,0	0,2	1,0	1,0	1,0	1,0	239,60	1
4373/9	219	Juglans regia	orech kráľovský	158,00	8,00	1612,0	0,2	1,0	1,0	1,0	1,0	322,40	1
4298/2	220	Cerasus avium	čerešňa vtáčia	69,00	8,00	691,0	1,0	1,0	1,0	0,8	0,9	497,52	2
4373/9	221	Cerasus avium	čerešňa vtáčia	69,00	8,00	691,0	1,0	1,0	1,0	1,0	0,9	621,90	3
4373/9	222	Fraxinus excelsior	jaseň štíhly	41,00	10,00	415,0	1,0	1,0	1,0	1,0	1,0	415,00	3
4373/9	223	Fraxinus excelsior	jaseň štíhly	43,00	10,00	415,0	1,0	1,0	1,0	1,0	1,0	415,00	3
4373/9	224	Cerasus avium	čerešňa vtáčia	87,00	8,00	921,0	1,0	1,0	1,0	1,0	0,9	828,90	3
4373/9	225	Cerasus mahaleb	čerešňa mahalebková	57,00	7,00	599,0	1,0	1,0	1,0	1,0	0,9	539,10	2
4373/9	226	Cerasus avium	čerešňa vtáčia	60,00	5,00	599,0	1,0	1,0	1,0	1,0	0,9	539,10	2

KÓPIA

4373/5	227	Fraxinus excelsior	jaseň štíhly	90,00	6,00	921,0	1,0	0,4	1,0	1,0	1,0	368,40	2
4373/9	228	Fraxinus excelsior	jaseň štíhly	124,00	6,00	1474,0	1,0	0,4	1,0	1,0	1,0	589,60	2
4373/5	229	Fraxinus excelsior	jaseň štíhly	161,00	11,00	1796,0	1,0	1,0	1,0	1,0	1,0	1796,00	3
4373/9	230	Fraxinus excelsior	jaseň štíhly	120,00	3,00	1336,0	0,2	1,0	1,0	1,0	1,0	267,20	1
4373/9	231	Cerasus mahaleb	čerešňa mahalebková	58,00	5,00	599,0	1,0	1,0	1,0	0,8	0,9	431,28	2
4373/9	232	Cerasus mahaleb	čerešňa mahalebková	72,00	6,00	783,0	1,0	1,0	1,0	0,8	0,9	563,76	2
4373/9	233	Quercus petraea	dub zimný	205,00	11,00	2073,0	1,0	1,0	1,0	1,0	1,1	2280,30	5
4373/9	234	Acer platanoides	javor mliečny	101,00	13,00	1198,0	1,0	1,0	1,0	1,0	1,1	1317,80	4
4373/9	235	Crataegus monogyna	hloh jednosemenný	62,00	5,00	691,0	1,0	1,0	1,0	1,0	0,9	621,90	3
4373/9	236	Acer campestre	javor poľný	64,00	8,00	691,0	1,0	1,0	1,0	1,0	1,0	691,00	3
4298/1	237	Juglans regia	orech kráľovský	75,00	9,00	783,0	0,2	1,0	1,0	1,0	1,0	156,60	1
4298/3	238	Cerasus avium	čerešňa vtáčia	101,00	10,00	1198,0	1,0	1,0	1,0	0,8	0,9	862,56	4
4373/9	**239**	**Acer campestre**	**javor poľný**	**27,00**	**6,00**	**230,0**	**1,0**	**1,0**	**1,0**	**1,0**	**1,0**	**230,00**	**2**
4373/9	240	Fraxinus excelsior	jaseň štíhly	75,00	13,00	783,0	1,0	1,0	1,0	1,0	1,0	783,00	3
4373/9	241	Fraxinus excelsior	jaseň štíhly	83,00	13,00	921,0	1,0	1,0	1,0	1,0	1,0	921,00	2
4373/9	242	Fraxinus excelsior	jaseň štíhly	91,00	13,00	1059,0	1,0	1,0	1,0	1,0	1,0	1059,00	3
4373/9	243	Robinia pseudoacacia	agát biely	52,00	6,00	599,0	1,0	1,0	1,0	0,8	1,0	479,20	3
4373/9	244	Cerasus mahaleb	čerešňa mahalebková	66,00	5,00	691,0	1,0	1,0	1,0	0,8	0,9	497,52	2
4373/9	245	Syringa vulgaris	orgován obyčajný	30m2	4,00	736,0	1,0	1,0	1,0	1,0	0,9	662,40	2
4373/9	246	Syringa vulgaris	orgován obyčajný	50m2	4,00	1196,0	1,0	1,0	1,0	1,0	0,9	1076,40	3
4373/9	247	Tilia platyphyllos	lipa veľkolistá	115,00	7,00	1336,0	1,0	0,4	1,0	1,0	1,1	587,84	2
4373/9	248	Tilia platyphyllos	lipa veľkolistá	186,00	11,00	1796,0	1,0	1,0	1,0	0,8	1,1	1580,48	3
4373/9	**249**	**Acer campestre**	**javor poľný**	**36,00**	**7,00**	**322,0**	**1,0**	**1,0**	**1,0**	**1,0**	**1,0**	**322,00**	**3**
4373/9	**250**	**Acer campestre**	**javor poľný**	**35,00**	**6,00**	**276,0**	**1,0**	**1,0**	**1,0**	**1,0**	**1,0**	**276,00**	**3**
4373/9	**251**	**Abies alba**	**jedľa biela**	**32,00**	**7**	**276,0**	**1,0**	**1,0**	**1,0**	**1,0**	**1,1**	**303,60**	**3**
4373/9	252	Cerasus mahaleb	čerešňa mahalebková	83,00	4,00	921,0	1,0	1,0	1,0	1,0	0,9	828,90	3
4373/9	**253**	**Fraxinus excelsior**	**jaseň štíhly**	**36,00**	**10,00**	**322,0**	**1,0**	**1,0**	**1,0**	**1,0**	**1,0**	**322,00**	**3**
4373/9	254	Fraxinus excelsior	jaseň štíhly	42,00	10,00	415,0	1,0	1,0	1,0	1,0	1,0	415,00	3
4373/9	255	Cerasus mahaleb	čerešňa mahalebková	66,00	5,00	691,0	1,0	1,0	1,0	1,0	0,9	621,90	3
4373/9	256	Fraxinus excelsior	jaseň štíhly	76,00	10,00	783,0	1,0	1,0	1,0	1,0	1,0	783,00	4
4373/9	257	Cerasus mahaleb	čerešňa mahalebková	55,00	4,00	599,0	1,0	0,4	1,0	1,0	0,9	215,64	2
4373/9	258	Cerasus avium	čerešňa vtáčia	88,00	10,00	921,0	1,0	1,0	1,0	1,0	0,9	828,90	3
4373/9	259	Fraxinus excelsior	jaseň štíhly	49,00	10,00	507,0	1,0	1,0	1,0	1,0	1,0	507,00	3
4373/9	260	Fraxinus excelsior	jaseň štíhly	49,00	10,00	507,0	1,0	1,0	1,0	1,0	1,0	507,00	3
4373/9	261	Acer campestre	javor poľný	57,00	7,00	599,0	1,0	1,0	1,0	1,0	1,0	599,00	3
4373/9	262	Aesculus hippocastanum	pagaštan konský	68,00	5,00	691,0	1,0	1,0	1,0	1,0	1,0	691,00	2
4373/9	263	Aesculus hippocastanum	pagaštan konský	57,00	6,00	599,0	1,0	1,0	1,0	1,0	1,0	599,00	3
4373/9	264	Cerasus mahaleb	čerešňa mahalebková	96,00	7,00	1059,0	1,0	1,0	1,0	1,0	0,9	953,10	3
4373/9	265	Ulmus minor	brest hrabolistý	47,00	6,00	507,0	1,0	1,0	1,0	1,0	1,1	557,70	3
4373/9	266	Cerasus mahaleb	čerešňa mahalebková	152,00	5,00	1612,0	1,0	1,0	1,0	1,0	0,9	1450,80	3
4373/9	267	Cerasus avium	čerešňa vtáčia	90,00	6,00	921,0	1,0	1,0	1,0	1,0	0,9	828,90	3
4373/9	268	Cerasus mahaleb	čerešňa mahalebková	102,00	4,00	1198,0	1,0	1,0	1,0	0,8	0,9	862,56	2
4373/9	269	Fraxinus excelsior	jaseň štíhly	139,00	7,00	1612,0	1,0	0,4	1,0	1,0	1,0	644,80	2
4373/9	270	Cerasus mahaleb	čerešňa mahalebková	77,00	5,00	783,0	1,0	1,0	0,6	1,0	0,9	422,82	2
4373/9	271	Fraxinus excelsior	jaseň štíhly	53,00	7,00	599,0	1,0	1,0	1,0	1,0	1,0	599,00	2
4373/9	272	Ulmus minor	brest hrabolistý	48,00	7,00	507,0	1,0	1,0	1,0	1,0	1,1	557,70	3
4373/9	273	Ulmus minor	brest hrabolistý	65,00	7,00	691,0	1,0	1,0	1,0	1,0	1,1	760,10	3
4373/9	274	Quercus petraea	dub zimný	143,00	11,00	1612,0	1,0	1,0	1,0	1,0	1,1	1773,20	4
4373/9	**275**	**Ulmus minor**	**brest hrabolistý**	**35,00**	**5,00**	**276,0**	**1,0**	**0,4**	**1,0**	**1,0**	**1,1**	**121,44**	**2**
4373/9	276	Cerasus mahaleb	čerešňa mahalebková	80,00	6,00	783,0	1,0	1,0	1,0	1,0	0,9	704,70	3
4373/9	277	Cerasus mahaleb	čerešňa mahalebková	295,00	10,00	2948,0	1,0	1,0	1,0	0,8	0,9	2122,56	4
4373/9	278	Acer campestre	javor poľný	61,00	6,00	691,0	1,0	1,0	1,0	1,0	1,0	691,00	3
4373/9	279	Picea abies	smrek obyčajný	106,00	11	1520,0	0,2	1,0	1,0	1,0	1,0	304,00	1
4373/9	280	Cerasus mahaleb	čerešňa mahalebková	65,00	6,00	691,0	0,2	1,0	1,0	1,0	0,9	124,38	1
4373/9	281	Cerasus mahaleb	čerešňa mahalebková	95,00	5,00	1059,0	1,0	1,0	1,0	1,0	0,9	953,10	2
4373/9	282	Acer campestre	javor poľný	150,00	7,00	1612,0	1,0	1,0	1,0	1,0	1,0	1612,00	3
4373/9	283	Cerasus mahaleb	čerešňa mahalebková	88,00	5,00	921,0	1,0	1,0	1,0	1,0	0,9	828,90	2

KÓPIA

4373/9	284	Cerasus mahaleb	čerešňa mahalebková	59,00	4,00	599,0	1,0	1,0	0,6	1,0	0,9	323,46	2
4373/9	285	Cerasus mahaleb	čerešňa mahalebková	42,00	5,00	415,0	1,0	1,0	0,6	1,0	0,9	224,10	2
4340/2	286	Cerasus mahaleb	čerešňa mahalebková	90,00	7,00	921,0	1,0	1,0	0,6	1,0	0,9	497,34	2
4340/2	**287**	**Ulmus minor**	**brest hrabolistý**	**72,00**	**7,00**	**783,0**	**1,0**	**0,4**	**1,0**	**1,0**	**1,1**	**344,52**	**2**
4373/9	288	Ligustrum vulgare	zob vtáčí	30m2	4,00	736,0	1,0	1,0	1,0	1,0	0,9	662,40	2
4373/9	289	Cerasus mahaleb	čerešňa mahalebková	93,00	5,00	1059,0	1,0	1,0	1,0	1,0	0,9	953,10	3
21586/1	290	Cotoneaster horizontalis	skalník rozprestretý	20m2	0,50	184,0	1,0	1,0	1,0	0,8	0,9	132,48	3
4373/9	291	Spiraea media	tavoľník prostredný	30m2	1,50	414,0	1,0	1,0	1,0	1,0	0,9	372,60	2
21586/1	292	Acer campestre	javor poľný	58,00	6,00	599,0	1,0	1,0	1,0	1,0	1,0	599,00	3
21586/1	293	Spiraea media	tavoľník prostredný	15m2	1,50	207,0	1,0	1,0	1,0	1,0	0,9	186,30	2
4373/9	294	Fraxinus ornus	jaseň mannový	44,00	5,00	415,0	1,0	1,0	1,0	1,0	1,0	415,00	3
4373/9	295	Fraxinus excelsior	jaseň štíhly	128,00	6,00	1474,0	1,0	1,0	1,0	1,0	1,0	1474,00	3
4373/9	296	Aesculus hippocastanum	pagaštan konský	48,00	4,00	507,0	1,0	1,0	1,0	1,0	1,0	507,00	2
4373/9	297	Aesculus hippocastanum	pagaštan konský	81,00	5,00	921,0	1,0	1,0	1,0	1,0	1,0	921,00	3
4373/9	298	Juglans regia	orech kráľovský	53,00	5,00	599,0	1,0	1,0	1,0	1,0	1,0	599,00	4
4373/9	299	Robinia pseudoacacia	agát biely	176,00	9,00	1796,0	1,0	1,0	0,6	1,0	1,0	1077,60	3
4373/9	300	Robinia pseudoacacia	agát biely	250,00	9,00	2349,0	1,0	1,0	0,6	1,0	1,0	1409,40	3
4373/9	301	Juglans regia	orech kráľovský	45,00	9,00	415,0	1,0	1,0	1,0	1,0	1,0	415,00	4
4373/9	**302**	**Pinus nigra**	**borovica čierna**	**23,00**	**5**	**299,0**	**1,0**	**1,0**	**1,0**	**1,0**	**1,1**	**328,90**	**3**
4373/9	303	Pinus sylvestris	borovica lesná	100,00	2,5	1382,0	1,0	0,4	1,0	1,0	1,0	552,80	2
4373/9	304	Pinus sylvestris	borovica lesná	82,00	6	1244,0	1,0	1,0	1,0	1,0	1,0	1244,00	3
4373/9	305	Pinus sylvestris	borovica lesná	101,00	6	1520,0	1,0	1,0	1,0	1,0	1,0	1520,00	3
4373/9	306	Pinus nigra	borovica čierna	79,00	6	1106,0	1,0	1,0	1,0	1,0	1,1	1216,60	3
4373/9	**307**	**Juglans regia**	**orech kráľovský**	**24,00**	**3,00**	**207,0**	**1,0**	**1,0**	**1,0**	**1,0**	**1,0**	**207,00**	**2**
4373/9	308	Malus sylvestris	jabloň planá	51,00	5,00	599,0	1,0	1,0	1,0	1,0	0,9	539,10	3
4373/9	309	Juglans regia	orech kráľovský	80,00	7,00	783,0	1,0	1,0	1,0	1,0	1,0	783,00	3
4373/9	310	Sambucus nigra	baza čierna	90,00	4,00	921,0	1,0	1,0	1,0	1,0	0,9	828,90	3
4373/9	311	Juglans regia	orech kráľovský	85,00	7,00	921,0	1,0	1,0	1,0	1,0	1,0	921,00	3
4373/9	312	Cotoneaster horizontalis	skalník rozprestretý	15m2	0,50	138,0	1,0	1,0	1,0	1,0	0,9	124,20	3
4373/9	313	Pyracantha coccinea	hlohyňa šarlátová	15m	4		1,0	1,0	1,0	1,0	0,9	0,00	2
4373/9	314	Cerasus mahaleb	čerešňa mahalebková	116,00	6,00	1336,0	1,0	1,0	1,0	1,0	0,9	1202,40	3
4373/9	315	Fagus sylvatica	buk lesný	71,00	6,00	783,0	1,0	1,0	1,0	1,0	1,0	783,00	3
4373/9	316	Berberis thunbergii	dráč Thunbergov	15m2	4,00	391,0	1,0	1,0	1,0	1,0	0,9	351,90	3
4373/9	317	Berberis thunbergii	dráč Thunbergov	15m2	4,00	391,0	1,0	1,0	1,0	1,0	0,9	351,90	3
4373/9	318	Cerasus mahaleb	čerešňa mahalebková	57,00	5,00	599,0	1,0	1,0	0,6	1,0	0,9	323,46	2
4373/9	**319**	**Juniperus communis**	**borievka obyčajná**	**34,00**	**6**	**369,0**	**1,0**	**1,0**	**1,0**	**1,0**	**0,9**	**332,10**	**3**
4373/9	320	Berberis thunbergii	dráč Thunbergov	25m2	3,00	460,0	1,0	1,0	1,0	1,0	0,9	414,00	3
4373/9	321	Pinus sylvestris	borovica lesná	64,00	7	967,0	1,0	1,0	1,0	1,0	1,0	967,00	3
4373/9	322	Pinus sylvestris	borovica lesná	67,00	7	967,0	1,0	1,0	1,0	1,0	1,0	967,00	3
4373/9	323	Pinus sylvestris	borovica lesná	62,00	5	967,0	1,0	1,0	1,0	1,0	1,0	967,00	3
4373/9	324	Pinus sylvestris	borovica lesná	45,00	3	415,0	1,0	1,0	1,0	1,0	1,0	415,00	2
4373/9	325	Pinus sylvestris	borovica lesná	46,00	3	691,0	1,0	1,0	1,0	1,0	1,0	691,00	2
4373/9	**326**	**Pinus sylvestris**	**borovica lesná**	**38,00**	**2**	**461,0**	**1,0**	**1,0**	**0,6**	**1,0**	**1,0**	**276,60**	**2**
21586/1	327	Robinia pseudoacacia	agát biely	166,00	9,00	1796,0	1,0	1,0	1,0	0,8	1,0	1436,80	3
4373/9	328	Laburnum anagyroides	štedrec ovisnutý	85,00	5,00	921,0	1,0	1,0	1,0	0,8	0,9	663,12	2
4373/9	329	Pinus sylvestris	borovica lesná	63,00	7	967,0	1,0	1,0	1,0	1,0	1,0	967,00	3
4373/9	330	Pinus sylvestris	borovica lesná	62,00	6	967,0	1,0	1,0	1,0	1,0	1,0	967,00	3
4373/9	**331**	**Fraxinus excelsior**	**jaseň štíhly**	**37,00**	**7,00**	**322,0**	**1,0**	**1,0**	**1,0**	**1,0**	**1,0**	**322,00**	**3**
4373/9	332	Fraxinus excelsior	jaseň štíhly	51,00	6,00	599,0	1,0	1,0	1,0	1,0	1,0	599,00	3
4373/9	333	Tilia platyphyllos	lipa veľkolistá	40,00	5,00	322,0	1,0	1,0	1,0	1,0	1,1	354,20	2
4373/9	334	Pinus sylvestris	borovica lesná	81,00	7	1244,0	1,0	1,0	1,0	1,0	1,0	1244,00	3
4373/9	335	Pinus sylvestris	borovica lesná	54,00	6	829,0	1,0	1,0	1,0	1,0	1,0	829,00	3
4373/9	336	Pinus sylvestris	borovica lesná	58,00	5	829,0	1,0	1,0	1,0	1,0	1,0	829,00	3
4373/9	337	Pinus sylvestris	borovica lesná	62,00	5	967,0	1,0	1,0	1,0	1,0	1,0	967,00	3
4373/9	338	Pinus sylvestris	borovica lesná	91,00	6	1382,0	1,0	1,0	0,6	1,0	1,0	829,20	3
4373/9	339	Pinus sylvestris	borovica lesná	81,00	6	1244,0	1,0	1,0	1,0	1,0	1,0	1244,00	3
4373/9	340	Pinus sylvestris	borovica lesná	81,00	7	1244,0	1,0	1,0	1,0	1,0	1,0	1244,00	2

KÓPIA

4373/9	341	Pinus sylvestris	borovica lesná	91,00	7	1382,0	1,0	1,0	1,0	1,0	1,0	1382,00	3
4373/9	342	Pyrus communis	hruška obyčajná	54,00	5,00	599,0	1,0	0,4	1,0	1,0	0,9	215,64	2
4373/9	343	Robinia pseudoacacia	agát biely	110,00	11,00	1198,0	1,0	1,0	1,0	1,0	1,0	1198,00	3
21586/1	344	Robinia pseudoacacia	agát biely	80,00	11,00	783,0	1,0	1,0	0,6	1,0	1,0	469,80	2
21586/1	345	Robinia pseudoacacia	agát biely	150,00	9,00	1612,0	1,0	1,0	1,0	1,0	1,0	1612,00	3
21586/1	346	Robinia pseudoacacia	agát biely	77,00	9,00	783,0	1,0	1,0	1,0	0,8	1,0	626,40	3
4373/9	347	Robinia pseudoacacia	agát biely	101,00	11,00	1198,0	1,0	0,4	1,0	1,0	1,0	479,20	2
4373/9	348	Robinia pseudoacacia	agát biely	147,00	9,00	1612,0	1,0	1,0	1,0	1,0	1,0	1612,00	3
21586/1	349	Robinia pseudoacacia	agát biely	57,00	8,00	599,0	1,0	1,0	1,0	1,0	1,0	599,00	2
21586/1	350	Robinia pseudoacacia	agát biely	45,00	2,50	415,0	0,2	1,0	1,0	1,0	1,0	83,00	1
21586/1	351	Robinia pseudoacacia	agát biely	68,00	10,00	691,0	1,0	1,0	0,6	1,0	1,0	414,60	2
21586/1	352	Robinia pseudoacacia	agát biely	88,00	10,00	921,0	1,0	1,0	0,6	1,0	1,0	552,60	2
21586/1	353	Robinia pseudoacacia	agát biely	71,00	9,00	783,0	1,0	1,0	0,6	1,0	1,0	469,80	2
21586/1	354	Robinia pseudoacacia	agát biely	51,00	7,00	599,0	1,0	1,0	0,6	1,0	1,0	359,40	2
21586/1	355	Robinia pseudoacacia	agát biely	52,00	7,00	599,0	1,0	1,0	0,6	1,0	1,0	359,40	2
4373/9	356	Pinus nigra	borovica čierna	75,00	8	1106,0	1,0	1,0	1,0	1,0	1,1	1216,60	3
4373/9	357	Pinus nigra	borovica čierna	71,00	8	1106,0	1,0	1,0	1,0	1,0	1,1	1216,60	3
4373/9	358	Pinus sylvestris	borovica lesná	67,00	8	967,0	1,0	1,0	1,0	1,0	1,0	967,00	3
4373/9	359	Pinus nigra	borovica čierna	72,00	8	1106,0	1,0	1,0	0,6	1,0	1,1	729,96	3
4373/9	360	Pinus nigra	borovica čierna	67,00	7	967,0	1,0	1,0	1,0	1,0	1,1	1063,70	3
4373/9	361	Pinus nigra	borovica čierna	70,00	6	967,0	1,0	1,0	1,0	1,0	1,1	1063,70	3
4373/9	362	Pinus sylvestris	borovica lesná	82,00	8	1244,0	1,0	1,0	1,0	1,0	1,0	1244,00	3
4373/9	363	Pinus sylvestris	borovica lesná	47,00	6	691,0	1,0	1,0	0,6	1,0	1,0	414,60	3
4373/9	364	Pinus nigra	borovica čierna	73,00	6	1106,0	1,0	1,0	1,0	1,0	1,1	1216,60	3
4373/9	365	Pinus nigra	borovica čierna	78,00	6	1106,0	1,0	1,0	1,0	1,0	1,1	1216,60	3
4373/9	366	Juniperus communis	borievka obyčajná	40,00	3	461,0	0,2	1,0	1,0	1,0	0,9	82,98	1
4373/9	367	Cerasus mahaleb	čerešňa mahalebková	111,00	7,00	1336,0	1,0	1,0	1,0	1,0	0,9	1202,40	3
4373/9	368	Robinia pseudoacacia	agát biely	91,00	7,00	1059,0	1,0	1,0	1,0	1,0	1,0	1059,00	3
4373/9	369	Pinus sylvestris	borovica lesná	43,00	7	415,0	1,0	0,4	1,0	1,0	1,0	166,00	2
4373/9	370	Pinus sylvestris	borovica lesná	78,00	7	1106,0	1,0	1,0	1,0	1,0	1,0	1106,00	3
4373/9	371	Pinus sylvestris	borovica lesná	72,00	7	1106,0	1,0	1,0	1,0	1,0	1,0	1106,00	3
4373/9	372	Robinia pseudoacacia	agát biely	128,00	8,00	1474,0	1,0	1,0	1,0	0,8	1,0	1179,20	3
4373/9	373	Pinus sylvestris	borovica lesná	41,00	6	415,0	1,0	1,0	1,0	1,0	1,0	415,00	3
4373/9	374	Pinus sylvestris	borovica lesná	51,00	7	829,0	1,0	1,0	1,0	1,0	1,0	829,00	3
4373/9	375	Robinia pseudoacacia	agát biely	85,00	4,00	921,0	0,2	1,0	1,0	1,0	1,0	184,20	1
4373/9	376	Pinus sylvestris	borovica lesná	41,00	6	415,0	1,0	1,0	0,6	1,0	1,0	249,00	3
4373/9	**377**	**Robinia pseudoacacia**	**agát biely**	**36,00**	**6,00**	**322,0**	**1,0**	**1,0**	**1,0**	**1,0**	**1,0**	**322,00**	**3**
4373/9	378	Robinia pseudoacacia	agát biely	65,00	6,00	691,0	1,0	1,0	1,0	1,0	1,0	691,00	3
4373/9	**379**	**Robinia pseudoacacia**	**agát biely**	**31,00**	**7,00**	**276,0**	**1,0**	**1,0**	**1,0**	**1,0**	**1,0**	**276,00**	**3**
4373/9	380	Robinia pseudoacacia	agát biely	76,00	7,00	783,0	1,0	1,0	0,6	1,0	1,0	469,80	3
4373/9	**381**	**Negundo aceroides**	**javorovec jaseňolistý**	**47,00**	**8,00**	**0,0**	**1,0**	**1,0**	**1,0**	**1,0**	**0,9**	**0,00**	**3**
4373/9	382	Prunus cerasifera	slivka čerešňoplodá	97,00	6,00	1059,0	1,0	1,0	1,0	0,8	0,9	762,48	3
4373/9	383	Prunus cerasifera	slivka čerešňoplodá	173,00	6,00	1796,0	1,0	1,0	1,0	0,8	0,9	1293,12	3
4373/9	384	Pinus sylvestris	borovica lesná	64,00	6	967,0	1,0	1,0	1,0	0,8	1,0	773,60	3
4373/9	385	Populus alba	topoľ biely	47,00	6,00	507,0	1,0	1,0	1,0	1,0	1,0	507,00	3
4373/9	**386**	**Robinia pseudoacacia**	**agát biely**	**39,00**	**7,00**	**322,0**	**1,0**	**1,0**	**1,0**	**1,0**	**1,0**	**322,00**	**3**
4373/9	387	Robinia pseudoacacia	agát biely	82,00	8,00	921,0	1,0	1,0	1,0	1,0	1,0	921,00	3
4373/9	388	Robinia pseudoacacia	agát biely	66,00	8,00	691,0	1,0	1,0	0,6	1,0	1,0	414,60	3
4373/9	**389**	**Pinus sylvestris**	**borovica lesná**	**37,00**	**4,5**	**461,0**	**1,0**	**1,0**	**1,0**	**1,0**	**1,0**	**461,00**	**3**
4373/9	390	Pinus sylvestris	borovica lesná	57,00	6	829,0	1,0	1,0	1,0	1,0	1,0	829,00	3
4373/9	391	Pinus nigra	borovica čierna	48,00	6	691,0	1,0	1,0	0,6	1,0	1,1	456,06	2
4373/9	392	Robinia pseudoacacia	agát biely	41,00	9,00	415,0	1,0	1,0	1,0	1,0	1,0	415,00	3
4373/9	393	Robinia pseudoacacia	agát biely	63,00	9,00	691,0	1,0	1,0	1,0	1,0	1,0	691,00	3
4373/9	394	Cerasus mahaleb	čerešňa mahalebková	150,00	8,00	1612,0	1,0	1,0	1,0	1,0	0,9	1450,80	3
4373/9	395	Pinus sylvestris	borovica lesná	55,00	7	829,0	1,0	1,0	1,0	1,0	1,0	829,00	3
4373/9	396	Pinus sylvestris	borovica lesná	59,00	7	829,0	1,0	1,0	1,0	1,0	1,0	829,00	3
4373/9	**397**	**Pinus sylvestris**	**borovica lesná**	**36,00**	**7**	**461,0**	**1,0**	**1,0**	**1,0**	**1,0**	**1,0**	**461,00**	**3**

KÓPIA

4373/9	398	Robinia pseudoacacia	agát biely	71,00	8,00	783,0	1,0	1,0	1,0	1,0	1,0	783,00	3
4373/9	399	Cerasus mahaleb	čerešňa mahalebková	94,00	7,00	1059,0	1,0	1,0	1,0	1,0	0,9	953,10	3
4373/9	400	Cerasus mahaleb	čerešňa mahalebková	127,00	6,00	1474,0	1,0	1,0	1,0	1,0	0,9	1326,60	3
4373/9	401	Robinia pseudoacacia	agát biely	48,00	8,00	507,0	1,0	1,0	1,0	0,8	1,0	405,60	3
4373/9	402	Robinia pseudoacacia	agát biely	108,00	9,00	1198,0	1,0	1,0	1,0	0,8	1,0	958,40	3
4373/9	403	Cerasus mahaleb	čerešňa mahalebková	140,00	7,00	1612,0	1,0	1,0	0,6	1,0	0,9	870,48	3
4373/9	404	Cerasus mahaleb	čerešňa mahalebková	200,00	6,00	2073,0	1,0	0,4	1,0	1,0	0,9	746,28	2
4373/9	405	Robinia pseudoacacia	agát biely	95,00	8,00	1059,0	1,0	0,4	1,0	1,0	1,0	423,60	2
4373/9	406	Robinia pseudoacacia	agát biely	86,00	8,00	921,0	1,0	1,0	1,0	1,0	1,0	921,00	3
4373/9	407	Robinia pseudoacacia	agát biely	58,00	9,00	599,0	1,0	1,0	1,0	1,0	1,0	599,00	3
4373/9	408	Robinia pseudoacacia	agát biely	42,00	7,00	415,0	1,0	1,0	1,0	1,0	1,0	415,00	3
4373/9	409	Robinia pseudoacacia	agát biely	61,00	8,00	691,0	1,0	1,0	1,0	1,0	1,0	691,00	3
4373/9	410	Robinia pseudoacacia	agát biely	61,00	8,00	691,0	1,0	1,0	1,0	1,0	1,0	691,00	3
4373/9	**411**	**Betula pendula**	**breza previsnutá**	**35,00**	**8,00**	**276,0**	**1,0**	**1,0**	**1,0**	**1,0**	**0,9**	**248,40**	**3**
4373/9	412	Betula pendula	breza previsnutá	53,00	8,00	599,0	1,0	0,4	1,0	1,0	0,9	215,64	2
4373/9	413	Populus nigra	topoľ čierny	225,00	11,00	2349,0	1,0	1,0	1,0	1,0	1,0	2349,00	3
4373/9	414	Populus nigra	topoľ čierny	77,00	8,00	783,0	1,0	1,0	1,0	1,0	1,0	783,00	3
4373/9	415	Tilia cordata	lipa malolistá	44,00	6,00	415,0	1,0	1,0	1,0	1,0	1,1	456,50	3
4373/9	416	Acer pseudoplatanus	javor horský	82,00	11,00	921,0	1,0	1,0	1,0	1,0	1,1	1013,10	4
4373/9	417	Tilia cordata	lipa malolistá	44,00	6,00	415,0	1,0	1,0	1,0	1,0	1,1	456,50	3
4373/9	**418**	**Robinia pseudoacacia**	**agát biely**	**24,00**	**6,00**	**207,0**	**1,0**	**1,0**	**1,0**	**0,8**	**1,0**	**165,60**	**3**
4373/9	**419**	**Robinia pseudoacacia**	**agát biely**	**25,00**	**8,00**	**207,0**	**1,0**	**1,0**	**1,0**	**0,8**	**1,0**	**165,60**	**3**
4373/9	420	Robinia pseudoacacia	agát biely	112,00	8,00	1336,0	1,0	1,0	1,0	1,0	1,0	1336,00	3
4373/9	421	Prunus cerasifera	slivka čeršňoplodá	76,00	8,00	783,0	1,0	1,0	1,0	1,0	0,9	704,70	3
4385/5	422	Acer pseudoplatanus	javor horský	65,00	10,00	691,0	1,0	1,0	1,0	1,0	1,1	760,10	4
4385/5	423	Acer pseudoplatanus	javor horský	69,00	10,00	691,0	1,0	1,0	1,0	1,0	1,1	760,10	3
4373/9	424	Carpinus betulus	hrab obyčajný	98,00	10,00	1059,0	1,0	1,0	1,0	1,0	1,0	1059,00	3
4385/5	425	Acer pseudoplatanus	javor horský	61,00	10,00	691,0	1,0	1,0	1,0	1,0	1,1	760,10	4
4385/5	426	Acer pseudoplatanus	javor horský	78,00	10,00	783,0	1,0	1,0	1,0	1,0	1,1	861,30	4
4385/5	427	Acer pseudoplatanus	javor horský	66,00	10,00	691,0	1,0	1,0	1,0	1,0	1,1	760,10	4
4385/5	428	Acer pseudoplatanus	javor horský	87,00	10,00	921,0	1,0	1,0	1,0	1,0	1,1	1013,10	4
4385/5	429	Acer pseudoplatanus	javor horský	80,00	11,00	783,0	1,0	1,0	1,0	1,0	1,1	861,30	4
4373/9	430	Robinia pseudoacacia	agát biely	132,00	10,00	1612,0	1,0	1,0	1,0	1,0	1,0	1612,00	3
4373/9	431	Robinia pseudoacacia	agát biely	49,00	10,00	507,0	1,0	1,0	1,0	1,0	1,0	507,00	3
4373/9	**432**	**Robinia pseudoacacia**	**agát biely**	**34,00**	**8,00**	**276,0**	**1,0**	**1,0**	**1,0**	**0,8**	**1,0**	**220,80**	**2**
4373/9	433	Robinia pseudoacacia	agát biely	52,00	8,00	599,0	1,0	1,0	1,0	0,8	1,0	479,20	3
4373/9	434	Robinia pseudoacacia	agát biely	69,00	8,00	691,0	1,0	1,0	1,0	0,8	1,0	552,80	3
4373/9	435	Robinia pseudoacacia	agát biely	99,00	8,00	1059,0	1,0	1,0	1,0	1,0	1,0	1059,00	3
4373/9	**436**	**Acer pseudoplatanus**	**javor horský**	**30,00**	**6,00**	**230,0**	**1,0**	**1,0**	**1,0**	**1,0**	**1,1**	**253,00**	**3**
4373/9	437	Acer pseudoplatanus	javor horský	91,00	10,00	1059,0	1,0	1,0	1,0	1,0	1,1	1164,90	4
4373/9	438	Acer pseudoplatanus	javor horský	118,00	10,00	1336,0	0,2	1,0	1,0	1,0	1,1	293,92	1
4373/9	439	Robinia pseudoacacia	agát biely	54,00	8,00	599,0	1,0	1,0	1,0	1,0	1,0	599,00	3
4373/9	440	Cotoneaster horizontalis	skalník rozprestretý	60m2	0,50	552,0	1,0	1,0	1,0	1,0	0,9	496,80	3
4373/9	441	Berberis thunbergii	dráč Thunbergov	40m2	2,00	736,0	1,0	1,0	1,0	1,0	0,9	662,40	2
4373/9	**442**	**Fraxinus excelsior**	**jaseň štíhly**	**31,00**	**6,00**	**276,0**	**1,0**	**1,0**	**1,0**	**1,0**	**1,0**	**276,00**	**2**
4373/9	443	Cerasus mahaleb	čerešňa mahalebková	95,00	5,00	1059,0	1,0	1,0	1,0	1,0	0,9	953,10	3
4373/9	444	Acer campestre	javor poľný	56,00	5,00	599,0	1,0	1,0	1,0	1,0	1,0	599,00	3
4373/9	445	Acer campestre	javor poľný	59,00	5,00	599,0	1,0	1,0	1,0	1,0	1,0	599,00	3
4373/9	446	Cotoneaster horizontalis	skalník rozprestretý	60m2	0,50	552,0	1,0	1,0	1,0	1,0	0,9	496,80	3
4373/9	447	Cotoneaster horizontalis	skalník rozprestretý	40,00	2,00	322,0	1,0	1,0	1,0	1,0	0,9	289,80	3
4373/9	448	Fraxinus excelsior	jaseň štíhly	49,00	7,00	507,0	1,0	1,0	1,0	1,0	1,0	507,00	3
4373/9	449	Elaeagnus angustifolia	hlošina úzkolistá	118,00	7,00	1336,0	1,0	1,0	1,0	1,0	0,9	1202,40	2
4373/9	**450**	**Prunus cerasifera**	**slivka čeršňoplodá**	**29,00**	**4,00**	**230,0**	**1,0**	**1,0**	**1,0**	**1,0**	**0,9**	**207,00**	**2**
4373/9	451	Cotoneaster horizontalis	skalník rozprestretý	40,00	0,50	322,0	1,0	1,0	1,0	1,0	0,9	289,80	3
4373/9	452	Sambucus nigra	baza čierna	44,00	4,00	415,0	1,0	1,0	1,0	1,0	0,9	373,50	2
4373/9	453	Cotoneaster horizontalis	skalník rozprestretý	30m2	0,50	276,0	1,0	1,0	1,0	1,0	0,9	248,40	3
4373/9	454	Prunus cerasifera	slivka čeršňoplodá	185,00	8,00	1796,0	1,0	1,0	1,0	0,8	0,9	1293,12	3

KÓPIA

4385/5	455	Acer campestre	javor poľný	184,00	8,00	1796,0	1,0	1,0	1,0	0,8	1,0	1436,80	3
4385/5	456	Acer campestre	javor poľný	215,00	8,00	2073,0	1,0	1,0	0,6	1,0	1,0	1243,80	3
4385/5	457	Acer campestre	javor poľný	124,00	8,00	1474,0	1,0	0,4	1,0	1,0	1,0	589,60	2
4385/5	458	Acer campestre	javor poľný	113,00	7,00	1336,0	1,0	1,0	0,6	1,0	1,0	801,60	2
4385/5	459	Acer campestre	javor poľný	148,00	7,00	1612,0	1,0	1,0	0,6	1,0	1,0	967,20	3
4385/5	460	Acer campestre	javor poľný	150,00	7,00	1612,0	1,0	0,4	1,0	1,0	1,0	644,80	2
4385/5	461	Tilia cordata	lipa malolistá	93,00	8,00	1059,0	1,0	1,0	1,0	1,0	1,1	1164,90	3
4385/5	462	Tilia cordata	lipa malolistá	113,00	8,00	1336,0	1,0	1,0	1,0	1,0	1,1	1469,60	3
4385/5	463	Juglans regia	orech kráľovský	51,00	7,00	599,0	1,0	1,0	1,0	1,0	1,0	599,00	3
4385/5	464	Tilia cordata	lipa malolistá	210,00	9,00	2073,0	1,0	1,0	1,0	1,0	1,1	2280,30	4
4373/9	465	Cerasus mahaleb	čerešňa mahalebková	130,00	8,00	1474,0	1,0	1,0	1,0	1,0	0,9	1326,60	3
4373/9	466	Acer tataricum	javor tatársky	74,00	6,00	783,0	1,0	1,0	1,0	1,0	0,9	704,70	2
4373/9	467	Juglans regia	orech kráľovský	71,00	7,00	783,0	1,0	1,0	1,0	1,0	1,0	783,00	2
4373/9	**468**	**Juglans regia**	**orech kráľovský**	**16,00**	**4,00**	**184,0**	**1,0**	**1,0**	**1,0**	**1,0**	**1,0**	**184,00**	**2**
4373/9	469	Celtis occidentalis	brestovec západný	73,00	7,00	783,0	1,0	1,0	1,0	1,0	1,0	783,00	3
4373/9	470	Celtis occidentalis	brestovec západný	105,00	7,00	1198,0	1,0	1,0	1,0	1,0	1,0	1198,00	3
4373/9	471	Celtis occidentalis	brestovec západný	52,00	6,00	599,0	1,0	1,0	1,0	0,8	1,0	479,20	2
4385/5	**472**	**Celtis occidentalis**	**brestovec západný**	**12,00**	**3,00**	**92,0**	**1,0**	**1,0**	**1,0**	**0,8**	**1,0**	**73,60**	**2**
4385/5	473	Celtis occidentalis	brestovec západný	55,00	5,00	599,0	1,0	1,0	1,0	1,0	1,0	599,00	1
4373/9	474	Cerasus mahaleb	čerešňa mahalebková	52,00	6,00	599,0	1,0	1,0	1,0	1,0	0,9	539,10	2
4373/9	475	Acer platanoides	javor mliečny	60,00	8,00	599,0	1,0	1,0	1,0	1,0	1,1	658,90	3
4373/9	476	Prunus cerasifera	slivka čerešňoplodá	51,00	4,00	599,0	1,0	1,0	0,6	1,0	0,9	323,46	2
4373/9	477	Cerasus mahaleb	čerešňa mahalebková	101,00	6,00	1198,0	1,0	0,4	1,0	1,0	0,9	431,28	2
4373/9	**478**	**Acer campestre**	**javor poľný**	**30,00**	**4,00**	**230,0**	**1,0**	**1,0**	**1,0**	**1,0**	**1,0**	**230,00**	**3**
4373/9	479	Cerasus mahaleb	čerešňa mahalebková	110,00	7,00	1198,0	1,0	1,0	0,6	1,0	0,9	646,92	3
4373/9	480	Cerasus mahaleb	čerešňa mahalebková	108,00	6,00	1198,0	1,0	1,0	1,0	1,0	0,9	1078,20	3
4373/9	481	Cerasus mahaleb	čerešňa mahalebková	54,00	4,00	599,0	1,0	1,0	1,0	0,8	0,9	431,28	2
4373/9	**482**	**Cerasus mahaleb**	**čerešňa mahalebková**	**30,00**	**5,00**	**230,0**	**1,0**	**1,0**	**1,0**	**0,8**	**0,9**	**165,60**	**3**
4373/9	**483**	**Cerasus mahaleb**	**čerešňa mahalebková**	**34,00**	**7,00**	**276,0**	**1,0**	**1,0**	**1,0**	**1,0**	**0,9**	**248,40**	**3**
4373/9	484	Cerasus mahaleb	čerešňa mahalebková	78,00	0,00	783,0	1,0	1,0	1,0	1,0	0,9	704,70	3
4373/9	485	Cerasus mahaleb	čerešňa mahalebková	58,00	6,00	599,0	1,0	1,0	1,0	1,0	0,9	539,10	3
4373/9	486	Pinus sylvestris	borovica lesná	46,00	6	691,0	1,0	1,0	1,0	1,0	1,0	691,00	3
4373/9	487	Cerasus mahaleb	čerešňa mahalebková	68,00	4,00	691,0	1,0	1,0	1,0	1,0	0,9	621,90	3
4373/9	**488**	**Pinus sylvestris**	**borovica lesná**	**10,00**	**6**	**69,0**	**1,0**	**1,0**	**1,0**	**1,0**	**1,0**	**69,00**	**3**
4373/9	489	Pyracantha coccinea	hlohyňa šarlátová	30m	4		1,0	1,0	1,0	1,0	0,9	0,00	2
4373/9	490	Cerasus mahaleb	čerešňa mahalebková	51,00	5,00	599,0	1,0	1,0	0,6	1,0	0,9	323,46	2
4373/9	**491**	**Cerasus mahaleb**	**čerešňa mahalebková**	**34,00**	**5,00**	**276,0**	**1,0**	**1,0**	**0,6**	**1,0**	**0,9**	**149,04**	**2**
4373/9	492	Pinus sylvestris	borovica lesná	75,00	11	1106,0	1,0	1,0	1,0	1,0	1,0	1106,00	4
4373/9	493	Pinus sylvestris	borovica lesná	99,00	11	1382,0	1,0	1,0	1,0	1,0	1,0	1382,00	4
4373/9	494	Pinus sylvestris	borovica lesná	59,00	11	829,0	1,0	1,0	1,0	1,0	1,0	829,00	4
4373/9	495	Pinus sylvestris	borovica lesná	98,00	11	1382,0	1,0	1,0	1,0	1,0	1,0	1382,00	4
4373/9	496	Pinus sylvestris	borovica lesná	81,00	11	1244,0	1,0	1,0	1,0	1,0	1,0	1244,00	4
4373/9	497	Pinus sylvestris	borovica lesná	77,00	11	1106,0	1,0	1,0	1,0	1,0	1,0	1106,00	4
4373/9	498	Pinus sylvestris	borovica lesná	93,00	11	1382,0	1,0	1,0	1,0	1,0	1,0	1382,00	4
4373/9	499	Pinus sylvestris	borovica lesná	54,00	11	829,0	1,0	1,0	1,0	1,0	1,0	829,00	4
4373/9	**500**	**Pinus sylvestris**	**borovica lesná**	**22,00**	**11**	**299,0**	**1,0**	**1,0**	**1,0**	**1,0**	**1,0**	**299,00**	**4**
4373/9	501	Pinus sylvestris	borovica lesná	55,00	10	829,0	0,2	1,0	1,0	1,0	1,0	165,80	1
4373/9	502	Pinus sylvestris	borovica lesná	69,00	11	967,0	0,2	1,0	1,0	1,0	1,0	193,40	1
4373/9	503	Quercus petraea	dub zimný	64,00	6,00	691,0	1,0	1,0	1,0	0,8	1,1	608,08	3
4373/9	504	Pinus sylvestris	borovica lesná	42,00	5	415,0	1,0	1,0	0,6	1,0	1,0	249,00	2
4373/9	505	Pinus sylvestris	borovica lesná	83,00	12	1244,0	1,0	1,0	1,0	1,0	1,0	1244,00	4
4373/9	506	Pinus sylvestris	borovica lesná	87,00	12	1244,0	1,0	1,0	1,0	1,0	1,0	1244,00	4
4373/9	507	Pinus sylvestris	borovica lesná	66,00	12	967,0	1,0	1,0	1,0	1,0	1,0	967,00	4
4373/9	508	Pinus sylvestris	borovica lesná	50,00	12	691,0	1,0	1,0	1,0	1,0	1,0	691,00	4
4373/9	509	Pinus sylvestris	borovica lesná	63,00	11	967,0	1,0	1,0	1,0	1,0	1,0	967,00	4
4373/9	510	Pinus sylvestris	borovica lesná	76,00	12	1106,0	1,0	1,0	1,0	1,0	1,0	1106,00	4
4373/9	511	Pinus sylvestris	borovica lesná	101,00	12	1520,0	1,0	1,0	1,0	1,0	1,0	1520,00	4

KÓPIA

4373/9	512	Pinus sylvestris	borovica lesná	108,00	12	1520,0	1,0	1,0	1,0	1,0	1,0	1520,00	4
4373/9	513	Pinus sylvestris	borovica lesná	91,00	15	1382,0	1,0	1,0	1,0	1,0	1,0	1382,00	4
4373/9	514	Cerasus mahaleb	čerešňa mahalebková	61,00	5,00	691,0	1,0	1,0	0,6	1,0	0,9	373,14	3
4373/9	515	Cerasus mahaleb	čerešňa mahalebková	59,00	5,00	599,0	1,0	1,0	1,0	1,0	0,9	539,10	3
4373/9	516	Cerasus mahaleb	čerešňa mahalebková	53,00	5,00	599,0	1,0	1,0	1,0	1,0	0,9	539,10	2
4373/9	517	Sambucus nigra	baza čierna	65,00	5,00	691,0	0,2	1,0	1,0	1,0	0,9	124,38	1
4385/1	518	Cerasus mahaleb	čerešňa mahalebková	99,00	5,00	1059,0	1,0	0,4	1,0	1,0	0,9	381,24	2
4385/1	519	Cerasus mahaleb	čerešňa mahalebková	65,00	5,00	691,0	1,0	0,4	1,0	1,0	0,9	248,76	2
4385/1	520	Cerasus mahaleb	čerešňa mahalebková	46,00	5,00	507,0	1,0	0,4	1,0	1,0	0,9	182,52	2
4385/1	521	Cerasus mahaleb	čerešňa mahalebková	50,00	5,00	507,0	1,0	0,4	1,0	1,0	0,9	182,52	2
4373/9	522	Cerasus mahaleb	čerešňa mahalebková	46,00	5,00	507,0	1,0	0,4	1,0	1,0	0,9	182,52	2
4373/9	523	Cerasus mahaleb	čerešňa mahalebková	48,00	5,00	507,0	1,0	1,0	1,0	0,8	0,9	365,04	2
4373/9	524	Cerasus mahaleb	čerešňa mahalebková	74,00	7,00	783,0	1,0	1,0	1,0	0,8	0,9	563,76	3
4373/9	525	Cerasus mahaleb	čerešňa mahalebková	64,00	6,00	691,0	1,0	1,0	1,0	0,8	0,9	497,52	2
4373/9	526	Acer campestre	javor poľný	41,00	7,00	415,0	1,0	1,0	1,0	0,8	1,0	332,00	3
4373/9	527	Cerasus mahaleb	čerešňa mahalebková	84,00	6,00	921,0	1,0	1,0	1,0	0,8	0,9	663,12	3
4373/9	528	Acer campestre	javor poľný	92,00	8,00	1059,0	0,2	1,0	1,0	1,0	1,0	211,80	1
4373/9	529	Cerasus mahaleb	čerešňa mahalebková	80,00	6,00	783,0	1,0	1,0	1,0	0,8	0,9	563,76	3
4373/9	530	Cerasus mahaleb	čerešňa mahalebková	112,00	6,00	1336,0	1,0	1,0	1,0	0,8	0,9	961,92	3
4373/9	531	Acer campestre	javor poľný	55,00	6,00	599,0	1,0	1,0	1,0	1,0	1,0	599,00	3
4373/9	532	Cerasus mahaleb	čerešňa mahalebková	135,00	6,00	1612,0	0,2	1,0	1,0	1,0	0,9	290,16	1
4373/9	533	Cerasus mahaleb	čerešňa mahalebková	52,00	6,00	599,0	1,0	1,0	0,6	1,0	0,9	323,46	3
4373/9	534	Cerasus mahaleb	čerešňa mahalebková	72,00	6,00	783,0	1,0	1,0	0,6	1,0	0,9	422,82	3
4373/9	535	Cerasus mahaleb	čerešňa mahalebková	51,00	6,00	599,0	1,0	1,0	0,6	1,0	0,9	323,46	3
4373/9	536	Prunus cerasifera	slivka čeršňoplodá	46,00	6,00	507,0	1,0	1,0	0,6	1,0	0,9	273,78	3
4373/9	537	Prunus cerasifera	slivka čeršňoplodá	48,00	6,00	507,0	1,0	1,0	0,6	1,0	0,9	273,78	3
4373/9	538	Prunus cerasifera	slivka čeršňoplodá	44,00	4,00	415,0	1,0	1,0	0,6	1,0	0,9	224,10	3
4373/9	**539**	**Prunus cerasifera**	**slivka čeršňoplodá**	**30,00**	**4,00**	**230,0**	**1,0**	**1,0**	**0,6**	**1,0**	**0,9**	**124,20**	**3**
4373/9	**540**	**Prunus cerasifera**	**slivka čeršňoplodá**	**38,00**	**6,00**	**322,0**	**1,0**	**1,0**	**0,6**	**1,0**	**0,9**	**173,88**	**3**
4373/9	541	Prunus cerasifera	slivka čeršňoplodá	100,00	6,00	1059,0	0,2	1,0	1,0	1,0	0,9	190,62	1
4373/9	542	Cerasus mahaleb	čerešňa mahalebková	60,00	6,00	599,0	1,0	1,0	1,0	1,0	0,9	539,10	3
4373/9	**543**	**Prunus cerasifera**	**slivka čeršňoplodá**	**37,00**	**5,00**	**322,0**	**1,0**	**1,0**	**1,0**	**1,0**	**0,9**	**289,80**	**2**
4373/9	544	Prunus cerasifera	slivka čeršňoplodá	61,00	6,00	691,0	1,0	1,0	1,0	1,0	0,9	621,90	3
4373/9	545	Cerasus mahaleb	čerešňa mahalebková	58,00	6,00	599,0	1,0	1,0	1,0	1,0	0,9	539,10	3
4373/9	546	Prunus cerasifera	slivka čeršňoplodá	134,00	5,00	1612,0	1,0	1,0	1,0	1,0	0,9	1450,80	3
4373/9	547	Pinus nigra	borovica čierna	48,00	5	691,0	1,0	1,0	1,0	1,0	1,1	760,10	3
4373/9	548	Rosa canina	ruža šípová	15m2	3,00	276,0	1,0	1,0	1,0	1,0	0,9	248,40	3
4373/9	549	Rosa canina	ruža šípová	10m2	3,00	184,0	1,0	1,0	1,0	0,8	0,9	132,48	3
4373/9	550	Cerasus mahaleb	čerešňa mahalebková	42,00	3,00	415,0	1,0	1,0	1,0	0,8	0,9	298,80	2
4373/9	551	Quercus petraea	dub zimný	222,00	21,00	2349,0	1,0	1,0	1,0	1,0	1,1	2583,90	5
4373/9	552	Quercus petraea	dub zimný	44,00	5,00	415,0	1,0	1,0	1,0	1,0	1,1	456,50	3
4373/9	553	Quercus petraea	dub zimný	42,00	7,00	415,0	1,0	0,4	1,0	1,0	1,1	182,60	2
4373/9	554	Quercus petraea	dub zimný	43,00	8,00	415,0	1,0	1,0	1,0	1,0	1,1	456,50	3
4373/9	555	Quercus petraea	dub zimný	48,00	9,00	507,0	0,2	1,0	1,0	1,0	1,1	111,54	1
4373/9	556	Quercus petraea	dub zimný	41,00	10,00	415,0	1,0	1,0	1,0	1,0	1,1	456,50	2
4373/9	557	Fraxinus excelsior	jaseň štíhly	139,00	16,00	1612,0	1,0	1,0	1,0	1,0	1,0	1612,00	4
4373/9	558	Castanea sativa	gaštan jedlý	71,00	5,00	783,0	1,0	0,4	1,0	1,0	1,1	344,52	2
4373/9	559	Quercus petraea	dub zimný	185,00	9,00	1796,0	1,0	0,4	1,0	1,0	1,1	790,24	2
4373/9	**560**	**Quercus petraea**	**dub zimný**	**39,00**	**7,00**	**322,0**	**1,0**	**1,0**	**1,0**	**1,0**	**1,1**	**354,20**	**2**
4373/9	**561**	**Cerasus mahaleb**	**čerešňa mahalebková**	**30,00**	**6,00**	**230,0**	**1,0**	**1,0**	**1,0**	**1,0**	**0,9**	**207,00**	**1**
4373/9	562	Swida sanguinea	svíb krvavý	10m2	5,00	276,0	1,0	1,0	1,0	1,0	0,9	248,40	2
4373/9	563	Cerasus mahaleb	čerešňa mahalebková	96,00	6,00	1059,0	1,0	1,0	1,0	1,0	0,9	953,10	3
4373/9	564	Cerasus mahaleb	čerešňa mahalebková	73,00	6,00	783,0	1,0	1,0	1,0	1,0	0,9	704,70	3
4373/9	565	Cerasus mahaleb	čerešňa mahalebková	78,00	5,00	783,0	0,2	1,0	1,0	1,0	0,9	140,94	1
4373/9	**566**	**Cerasus mahaleb**	**čerešňa mahalebková**	**39,00**	**5,00**	**322,0**	**1,0**	**1,0**	**1,0**	**1,0**	**0,9**	**289,80**	**2**
4373/10	567	Cerasus mahaleb	čerešňa mahalebková	88,00	5,00	921,0	1,0	1,0	1,0	1,0	0,9	828,90	2
4373/9	568	Cerasus mahaleb	čerešňa mahalebková	47,00	5,00	507,0	1,0	1,0	1,0	1,0	0,9	456,30	3

KÓPIA

4373/9	569	Cerasus mahaleb	čerešňa mahalebková	74,00	5,00	783,0	1,0	1,0	1,0	1,0	0,9	704,70	3
4373/9	570	Cerasus mahaleb	čerešňa mahalebková	74,00	5,00	783,0	1,0	1,0	1,0	1,0	0,9	704,70	3
4373/9	571	Mespilus germanica	mišpuľa obyčajná	96,00	5,00	1059,0	1,0	1,0	1,0	1,0	0,9	953,10	3
4373/9	572	Acer campestre	javor poľný	43,00	7,00	415,0	1,0	1,0	1,0	1,0	1,0	415,00	3
4373/9	573	Cerasus mahaleb	čerešňa mahalebková	66,00	6,00	691,0	1,0	1,0	0,6	1,0	0,9	373,14	2
4373/9	574	Cerasus mahaleb	čerešňa mahalebková	86,00	6,00	921,0	1,0	1,0	0,6	1,0	0,9	497,34	2
4373/9	575	Cerasus mahaleb	čerešňa mahalebková	62,00	7,00	691,0	1,0	1,0	0,6	1,0	0,9	373,14	2
4373/9	576	Cerasus mahaleb	čerešňa mahalebková	41,00	6,00	415,0	1,0	1,0	0,6	1,0	0,9	224,10	3
4373/9	577	Acer campestre	javor poľný	61,00	8,00	691,0	1,0	1,0	1,0	1,0	1,0	691,00	3
4373/9	578	Cerasus mahaleb	čerešňa mahalebková	50,00	5,00	507,0	1,0	0,4	1,0	1,0	0,9	182,52	2
4373/9	579	Cerasus mahaleb	čerešňa mahalebková	42,00	5,00	415,0	1,0	1,0	0,6	1,0	0,9	224,10	3
4373/9	580	Cerasus mahaleb	čerešňa mahalebková	46,00	5,00	507,0	1,0	1,0	0,6	1,0	0,9	273,78	3
4373/9	581	Cerasus mahaleb	čerešňa mahalebková	48,00	5,00	507,0	1,0	1,0	0,6	1,0	0,9	273,78	3
4373/9	582	Cerasus mahaleb	čerešňa mahalebková	118,00	5,00	1336,0	1,0	0,4	1,0	1,0	0,9	480,96	2
4373/9	583	Cerasus mahaleb	čerešňa mahalebková	76,00	7,00	783,0	0,2	1,0	1,0	1,0	0,9	140,94	1
4373/9	584	Syringa vulgaris	orgován obyčajný	40m2	4,00	966,0	1,0	1,0	1,0	1,0	0,9	869,40	3
4373/9	585	Syringa vulgaris	orgován obyčajný	20m2	5,00	506,0	1,0	1,0	1,0	1,0	0,9	455,40	3
4373/9	586	Rubus fruticosus	ostružina černicová	20m2	1,00	184,0	1,0	1,0	1,0	1,0	0,9	165,60	3
4373/9	587	Rubus fruticosus	ostružina černicová	20m2	1,00	184,0	1,0	1,0	1,0	1,0	0,9	165,60	3
4373/9	588	Rubus fruticosus	ostružina černicová	20m2	2,00	368,0	1,0	1,0	1,0	1,0	0,9	331,20	3
4373/9	589	Corylus avellana	lieska obyčajná	10m2	5,00	276,0	1,0	1,0	1,0	1,0	0,9	248,40	3
4373/9	590	Cerasus mahaleb	čerešňa mahalebková	72,00	5,00	783,0	1,0	1,0	1,0	1,0	0,9	704,70	3
4373/9	591	Cerasus mahaleb	čerešňa mahalebková	87,00	8,00	921,0	1,0	1,0	1,0	1,0	0,9	828,90	3
4373/9	592	Cerasus mahaleb	čerešňa mahalebková	79,00	8,00	783,0	1,0	1,0	1,0	1,0	0,9	704,70	3
4373/9	593	Robinia pseudoacacia	agát biely	95,00	10,00	1059,0	1,0	1,0	0,6	1,0	1,0	635,40	3
4373/9	594	Robinia pseudoacacia	agát biely	80,00	10,00	783,0	1,0	1,0	0,6	1,0	1,0	469,80	3
4373/9	595	Robinia pseudoacacia	agát biely	93,00	10,00	1059,0	1,0	1,0	0,6	1,0	1,0	635,40	3
4373/9	596	Juglans regia	orech kráľovský	49,00	10,00	507,0	1,0	1,0	0,6	1,0	1,0	304,20	3
4373/9	597	Syringa vulgaris	orgován obyčajný	10m2	3,00	184,0	1,0	1,0	1,0	1,0	0,9	165,60	3
21586/1	598	Robinia pseudoacacia	agát biely	49,00	3,00	507,0	1,0	1,0	1,0	1,0	1,0	507,00	3
4373/9	599	Sambucus nigra	baza	10m2	4,00	276,0	1,0	1,0	1,0	1,0	0,9	248,40	3
4373/9	600	Robinia pseudoacacia	agát biely	10m2	3,00	184,0	1,0	1,0	1,0	1,0	1,0	184,00	3
4373/9	601	Cerasus mahaleb	čerešňa mahalebková	200m2	7,00	4646,0	1,0	1,0	0,6	1,0	0,9	2508,84	3
4385/5	602	Cerasus mahaleb	čerešňa mahalebková	92,00	5,00	1059,0	1,0	1,0	1,0	0,8	0,9	762,48	3
4373/9	603	Robinia pseudoacacia	agát biely	72,00	8,00	783,0	1,0	1,0	0,6	1,0	1,0	469,80	3
Spolu komplet												411 923,94 €	
Spolu dreviny, na ktoré nie je potrebný súhlas na výrub												6 721,12 €	
Spolu dreviny, na ktoré je potrebný súhlas na výrub podľa § 47 zákona NR SR č. 543/2002 Z.z. o ochrane prírody a krajiny												405 202,82 €	

KÓPIA

Situácia širších vzťahov

Inventarizácia drevín

Areál VŠVU na Drotárskej ceste, Bratislava

mierka M 1: 1500 - výkres A4

dátum : október 2022



Číslo spisu
Poradové číslo záznamu
Číslo záznamu
0632903/2023
Typ záznamu
Externý doručený záznam
Forma originálu
hodnoverná elektronická

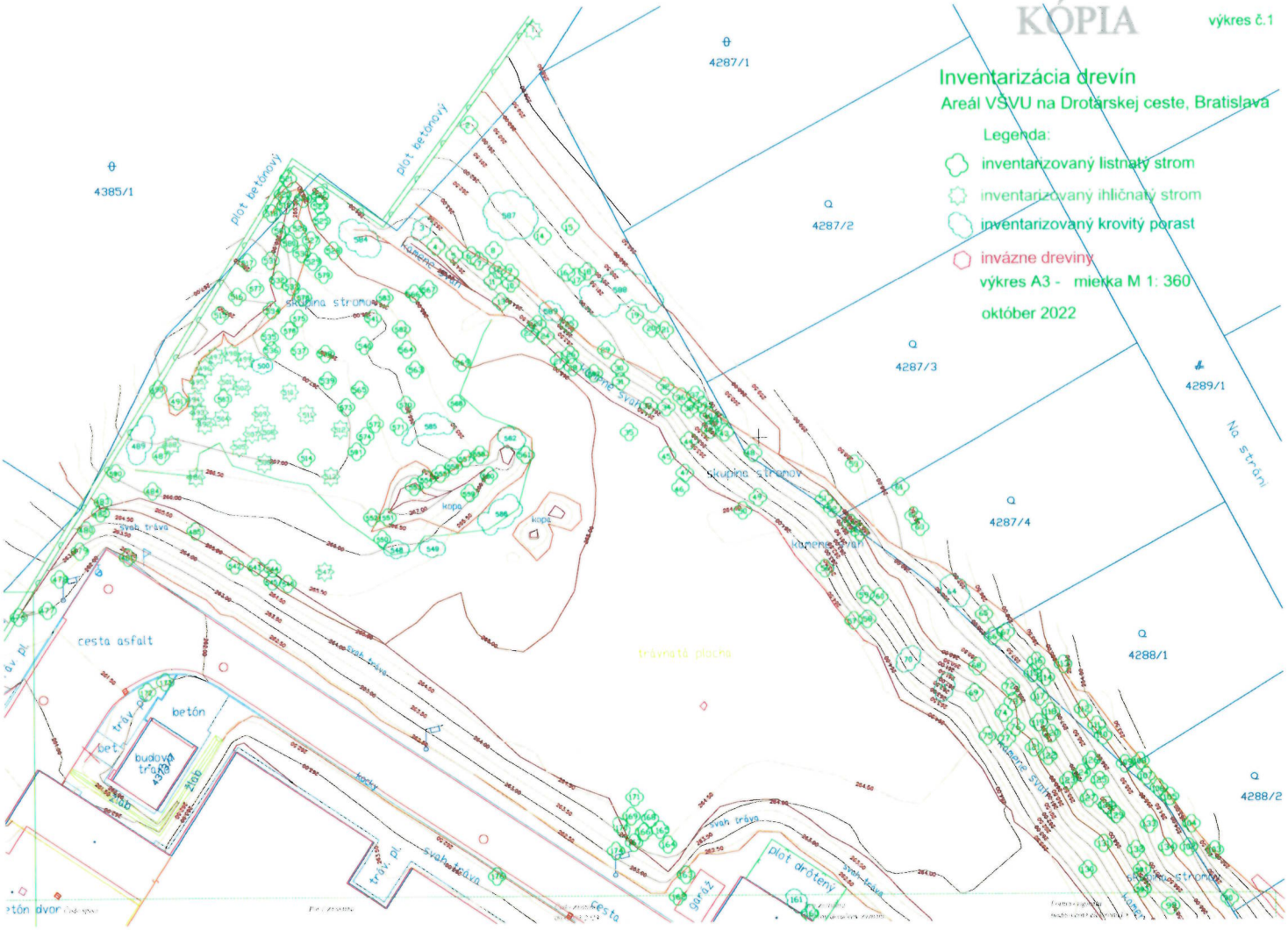
KÓPIA
výkres č.1
Inventarizácia drevín
Areál VSVU na Drotárskej ceste, Bratislava
Legenda:
inventarizovaný listnatý strom
inventarizovaný ihličnatý strom
inventarizovaný krovitý porast
invázne dreviny
výkres A3 - mierka M 1: 360
október 2022
4287/1
4385/1
4287/2
4287/3
4289/1
4287/4
4288/1
4288/2
plot betónový
plot drôtený
skupina stromov
kamenné svahy
kopa
cesta asfalt
betón
budova
trávnatá plocha
Na stráni

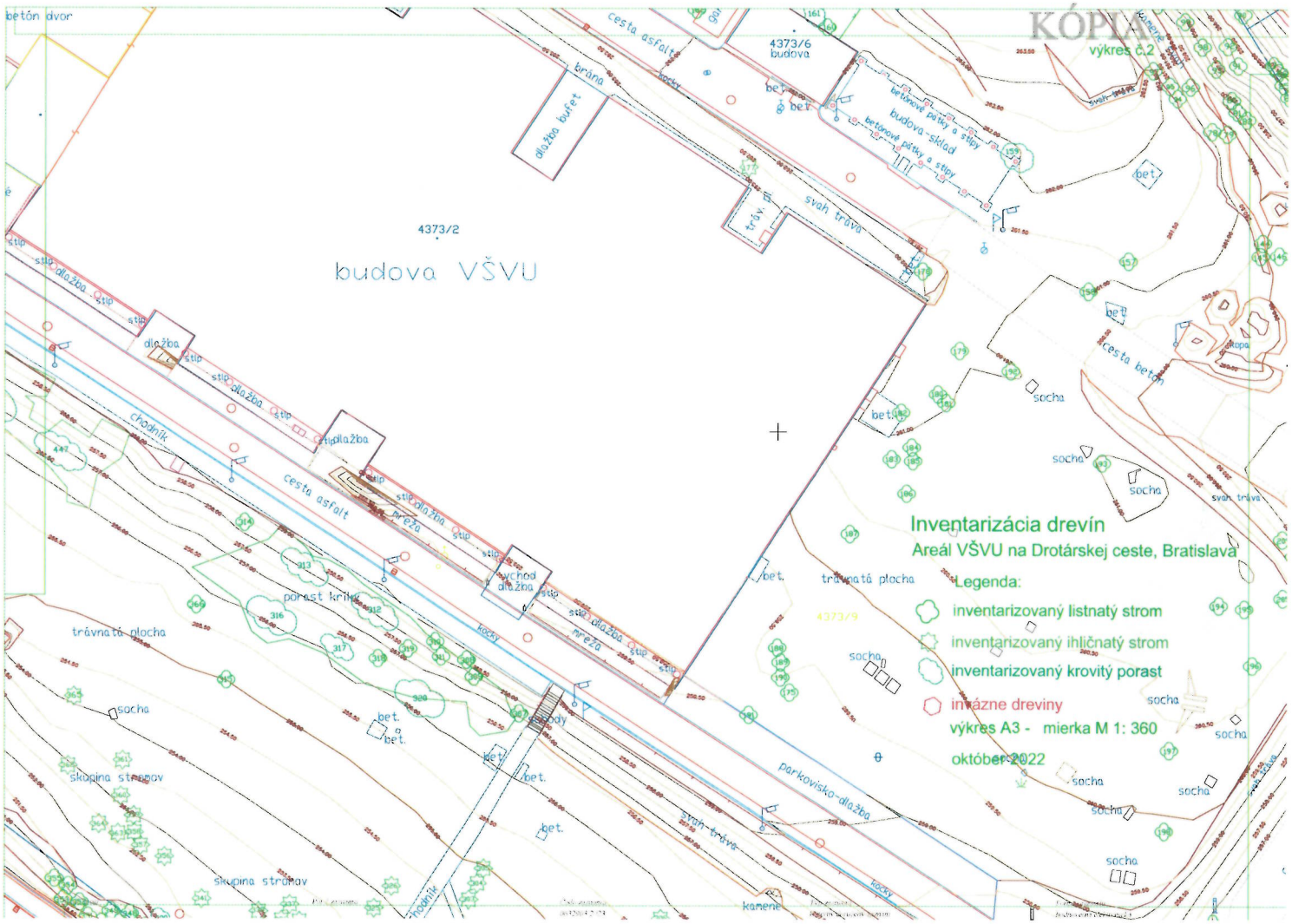
KÓPIA
výkres č.2
Inventarizácia drevín
Areál VŠVU na Drotárskej ceste, Bratislava
Legenda:
inventarizovaný listnatý strom
inventarizovaný ihličnatý strom
inventarizovaný krovitý porast
inváznе dreviny
výkres A3 - mierka M 1: 360
október 2022
budova VŠVU
4373/2
4373/6
budova
4373/9
betón dvor
cesta asfalt
brána
dlažba bufet
budova-sklad
betónové pätky a stĺpy
svah tráva
trávnatá plocha
cesta betón
chodník
dlažba
stĺp
prieža
kocky
parkovisko-dlažba
porast krikov
skupina stromov
kamene
schody
socha
bet.

KÓPIA

výkres č.3

Inventarizácia drevín

Areál VŠVU na Drotárskej ceste, Bratislava

Legenda:

- inventarizovaný listnatý strom
- inventarizovaný ihličnatý strom
- inventarizovaný krovitý porast
- inváz ne dreviny

výkres A3 - mierka M 1: 360

október 2022

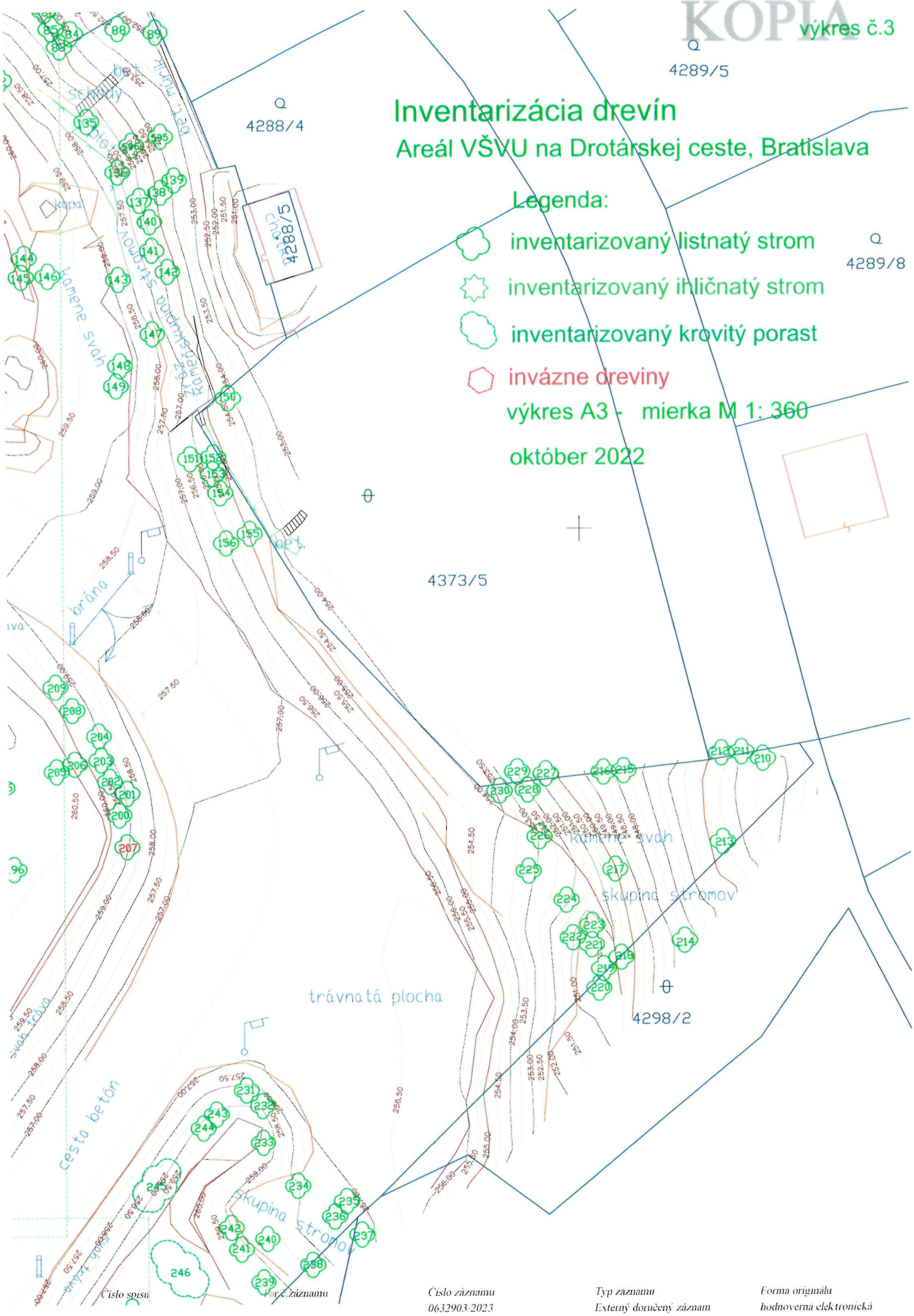

Číslo spisu

Číslo záznamu

Číslo záznamu
0632903/2023

Typ záznamu
Externý doručený záznam

Forma originálu
hodnoverná elektronická

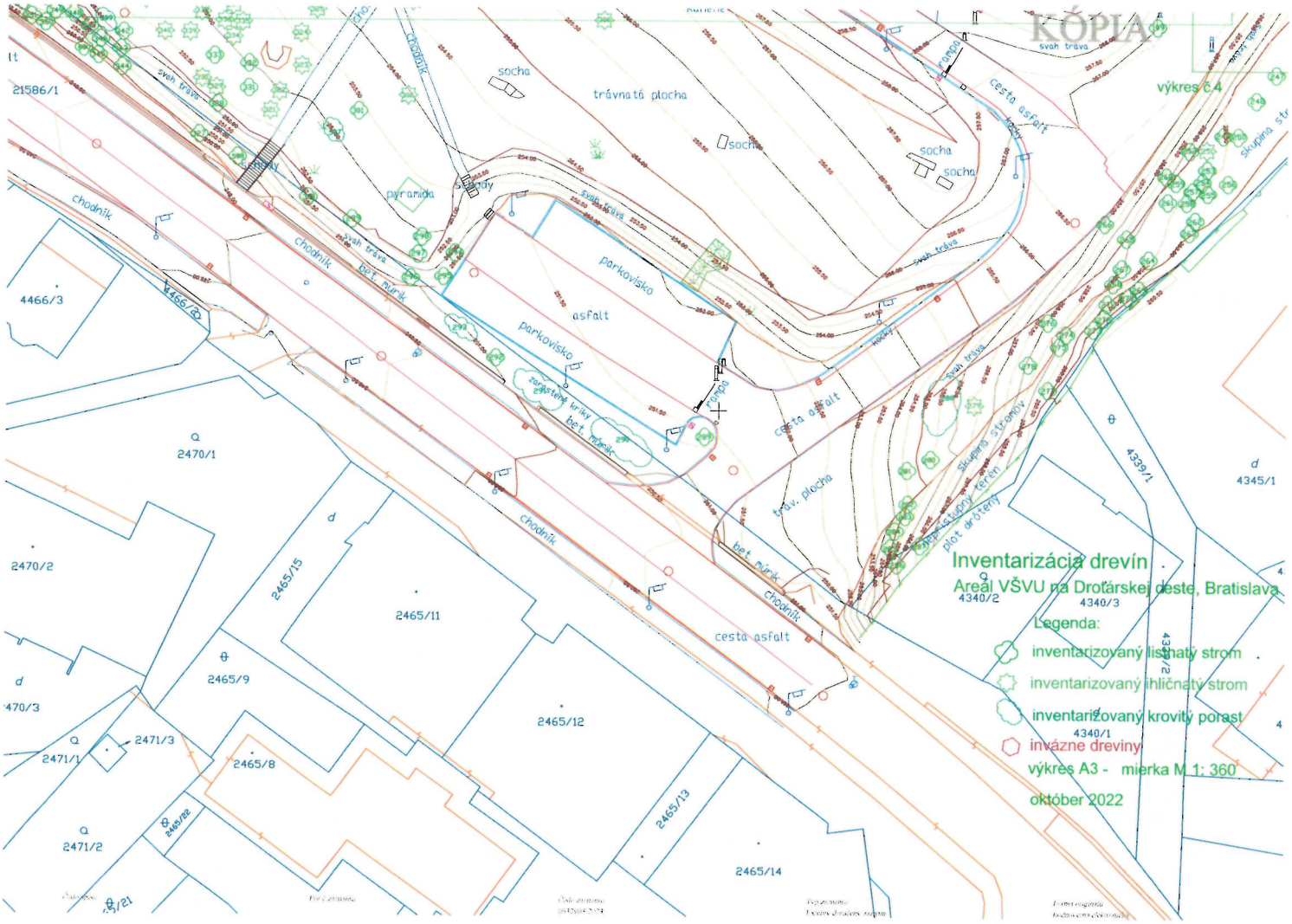
KÓPIA
výkres č.4
Inventarizácia drevín
Areál VŠVU na Drotárskej ceste, Bratislava
Legenda:
inventarizovaný listnatý strom
inventarizovaný ihličnatý strom
inventarizovaný krovitý porast
invázne dreviny
výkres A3 - mierka M 1: 360
október 2022
chodník
cesta asfalt
parkovisko
asfalt
trávnatá plocha
socha
pyramida
rampa
bet. múrik
zastrihnuté kríky
skupina stromov
trav. plocha
21586/1
4466/3
4466/20
2470/1
2470/2
2465/15
2465/11
2465/9
2465/12
2465/8
2465/13
2465/14
2471/1
2471/2
2471/3
4339/1
4345/1
4340/2
4340/3
4340/1

KÓPIA

výkres č.5

Inventarizácia drevín

Areál VŠVU na Drotárskej ceste, Bratislava

Legenda:

- inventarizovaný listnatý strom
- inventarizovaný ihličnatý strom
- inventarizovaný krovitý porast
- invázne dreviny

výkres A3 - mierka M 1: 360

október 2022

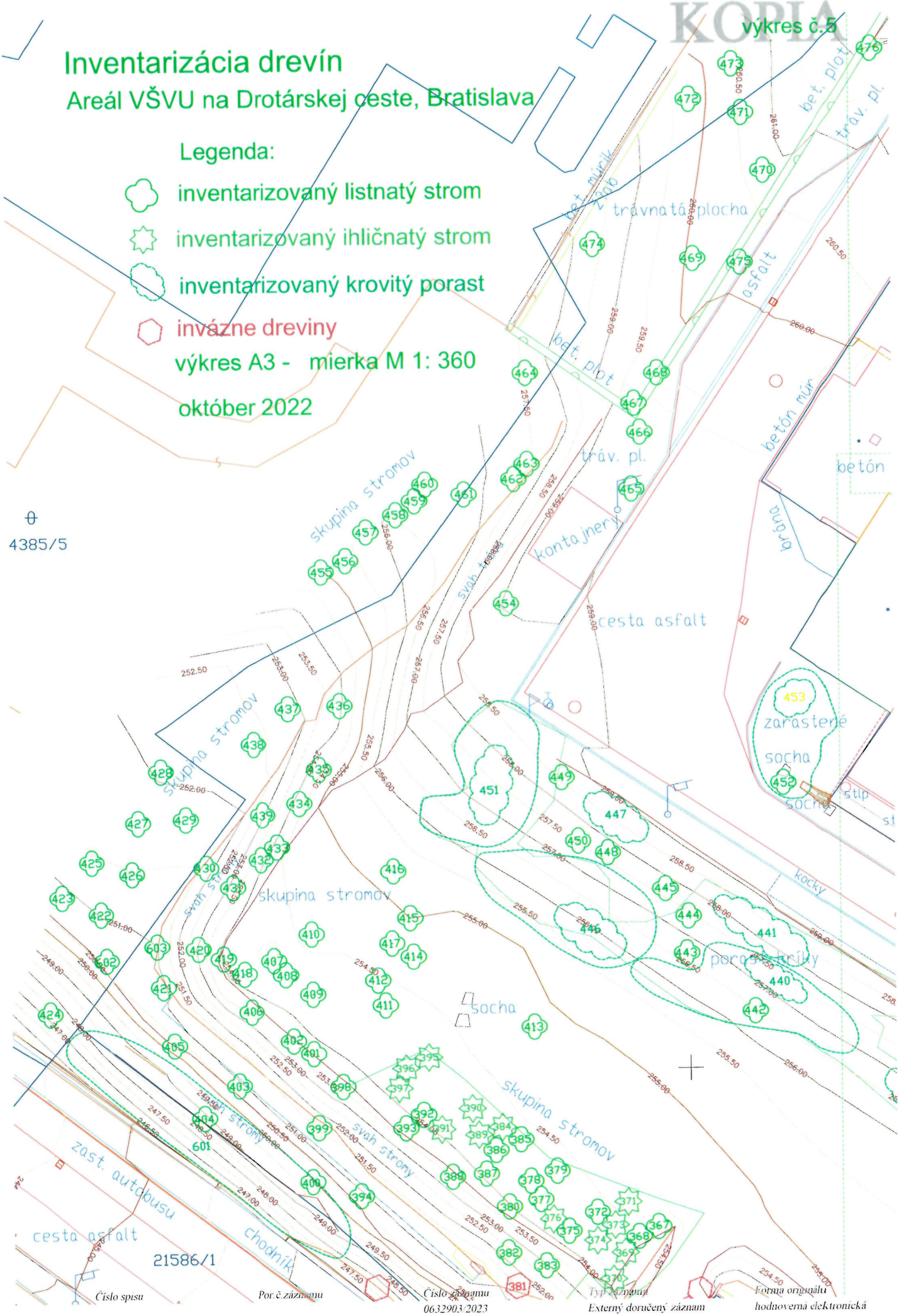

Číslo spisu

Por.č.záznamu

Číslo záznamu
0632903/2023

Typ záznamu
Externý doručený záznam

Forma originálu
hodnoverná elektronická