ŽP EKO QELET a.s.
ČESKOSLOVENSKEJ ARMÁDY 1694
MARTIN

Rozšírenie činnosti zariadenia na zber a výkup odpadov – Ladomerská Vieska

OZNÁMENIE O ZMENE NAVRHOVANEJ ČINNOSTI

Vypracované v zmysle zákona NR SR č. 24/2006 Z.z. o posudzovaní vplyvov na životné prostredie a o zmene a doplnení niektorých zákonov

December
2023

Obsah

I. Údaje o navrhovateľovi
1. Názov
2. Identifikačné číslo
3. Sídlo
4. Meno, priezvisko, adresa, telefónne číslo a iné kontaktné údaje oprávneného zástupcu obstarateľa
5. Meno, priezvisko, adresa, telefónne číslo a iné kontaktné údaje kontaktnej osoby, od ktorej možno dostať relevantné informácie o navrhovanej činnosti a miesto na konzultácie

II. Názov zmeny navrhovanej činnosti

III. Údaje o zmene navrhovanej činnosti
1. Umiestnenie navrhovanej činnosti
2. Opis technického a technologického riešenia vrátane požiadaviek na vstupy a údajov o výstupoch
3. Prepojenie s ostatnými plánovanými a realizovanými činnosťami v dotknutom území a možné riziká havárií vzhľadom na použité látky a technológi
4. Druh požadovaného povolenia navrhovanej činnosti podľa osobitných predpisov
5. Vyjadrenie o predpokladaných vplyvoch navrhovanej činnosti presahujúcich štátne hranice
6. Základné informácie o súčasnom stave životného prostredia dotknutého územia vrátane zdravia a ľudí

IV. Vplyvy na životné prostredie a zdravie obyvateľstva vrátane kumulatívnych a synergických

V. Všeobecne zrozumiteľné záverečné zhrnutie

VI. Prílohy
1. Informácia, či navrhovaná činnosť bola posudzovaná podľa zákona; v prípade, ak áno, uvedie sa číslo a dátum záverečného stanoviska, príp. jeho kópia
2. Mapy širších vzťahov s označením umiestnenia zmeny navrhovanej činnosti v danej obci a vo vzťahu k okolitej zástavbe

VII. Dátum spracovania

VIII. Informácie o spracovateľovi oznámenia

IX. Podpis oprávneného zástupcu navrhovateľa

I. Údaje o navrhovateľovi

1. Názov

ŽP EKO QELET a.s.

2. Identifikačné číslo

36 421 120

3. Sídlo

Československej armády 1694
036 01 Martin
kontaktná adresa: Priemyselná 916, 966 01 Hliník nad Hronom
Tel: 045 / 676 10 25

4. Meno, priezvisko, adresa, telefónne číslo a iné kontaktné údaje oprávneného zástupcu obstarávateľa

Ing. Ivan Schneider – manažér riadenia kvality
Československej armády 1694, 036 01 Martin
kontaktná adresa: Priemyselná 916, 966 01 Hliník nad Hronom
Tel: 0903 806 083
Email: schneider@ekoqelet.sk

5. Meno, priezvisko, adresa, telefónne číslo a iné kontaktné údaje kontaktnej osoby, od ktorej možno dostať relevantné informácie o navrhovanej činnosti a miesto na konzultácie

Ing. Ivan Schneider – manažér riadenia kvality
Československej armády 1694, 036 01 Martin
kontaktná adresa: Priemyselná 916, 966 01 Hliník nad Hronom
Tel: 0903 806 083
Email: schneider@ekoqelet.sk
Miesto na konzultácie: ŽP EKO QELET a.s., Hliník nad Hronom

II. Názov zmeny navrhovanej činnosti

Rozšírenie činnosti zariadenia na zber a výkup odpadov – Ladomerská Vieska.

III. Údaje o zmene navrhovanej činnosti

1. Umiestnenie navrhovanej činnosti

Kraj:	Banskobystrický
Okres:	Žiar nad Hronom
Obec:	Ladomerská Vieska
Katastrálne územie:	Vieska
Pozemok:	LV č. 1156 parcela č. 516/3

Plocha, na ktorej sa bude zmena navrhovanej činnosti realizovať, je na liste vlastníctva označená ako zastavané plochy a nádvoria. Vnútorné areálové plochy sú spevnené položenými betónovými panelmi. V areáli sa nachádza administratívna a sociálna budova (unimobunka) a mostová váha. **Jedná sa o existujúce zariadenie na zber kovových odpadov a zber starých vozidiel**. Miesto realizácie činnosti je uvedené v prílohe oznámenia.

Uvedená činnosť je v zmysle zákona NR SR č. 24/2006 Z.z. o posudzovaní vplyvov na životné prostredie a o zmene a doplnení niektorých zákonov podľa prílohy č. 8 zaradená pod bod č. 9 Infraštruktúra nasledovne:

- Položka č. 6: *Zhodnocovanie ostatných odpadov, okrem zhodnocovania odpadov uvedeného v položkách 5 a 11, zariadenia na úpravu a spracovanie ostatných odpadov* – zisťovacie konanie od 5000 ton / rok.
- Položka č. 9: *Stavby, zariadenia, objekty a priestory na nakladanie s nebezpečnými odpadmi* – zisťovacie konanie od 10 ton / rok.
- Položka č. 10: *Zhromažďovanie odpadov zo železných kovov, z neželezných kovov alebo starých vozidiel* – zisťovacie konanie bez limitu.

V roku 2009 prebehlo pre existujúcu prevádzku zisťovacie konanie v zmysle zákona NR SR č. 24/2006 Z.z. o posudzovaní vplyvov na životné prostredie a o zmene a doplnení niektorých zákonov. Následne v roku 2017 požiadal navrhovateľ Oznámením o zmene navrhovanej činnosti o rozšírenie portfólia zberaných a dočasne zhromažďovaných odpadov. Rozhodnutie je uvedené v prílohe.

2. Opis technického a technologického riešenia vrátane požiadaviek na vstupy a údajov o výstupoch

Existujúci stav

Areál umiestnený na predmetných parcelách vo vlastníctve spoločnosti ŽP EKO QELET a.s. pozostáva v súčasnej dobe so spevnených betónových plôch, z administratívnej a sociálnej budovy (unimobunky) a mostovej váhy. Areál je oplotený a zabezpečený proti vstupu cudzích osôb. Existujúce a funkčné zariadenie sa nachádza v obci Ladomerská Vieska na ulici Priemyselná, mimo obytnú zónu mesta, na plochách priemyslu, v nadväznosti na ďalšie priemyselné a výrobné podniky, blízko vysoko frekventovanej dopravnej komunikácie I/65 a blízko železničnej trate.

Navrhovaná zmena

V existujúcom a funkčnom zariadení na zber a výkup kovových odpadov a zber starých vozidiel sa **po navrhovanej zmene rozšíri portfólio zberaných odpadov, pribudne činnosť zhodnocovania kovových odpadov**, zmení sa množstvo zberaných a dočasne zhromažďovaných odpadov a k činnostiam prevádzky **pribudne aj zber batérií**.

Zariadenie na výkup a úpravu ostatných odpadov

Zariadenie bude slúžiť aj naďalej na výkup, triedenie a dočasné zhromažďovanie ostatných odpadov (oceľový šrot, farebné kovy, papier, plasty). Odpady budú po prijatí roztriedené a dočasne zhromažďované v areáli a vo veľkoobjemových kontajneroch. Po naplnení kapacity zariadenia budú odpady odvážané do spracovateľských zariadení zmluvných spoločností.

Ostatné odpady doporučené na zber a zhromažďovanie v zariadení:
Tab. 1

Kód odpadu	Názov odpadu	Kateg.
020104	Odpadové plasty okrem obalov	O
020110	Odpadové kovy	O
070213	Odpadový plast	O
100210	Okuje z valcovania	O
120101	Piliny a triesky zo železných kovov	O
120102	Prach a zlomky zo železných kovov	O
120103	Piliny a triesky z neželezných kovov	O
120104	Prach a zlomky z neželezných kovov	O
120105	Hobliny a triesky z plastov	O
120113	Odpady zo zvárania	O
150101	Obaly z papiera a lepenky	O
150102	Obaly z plastov	O
150104	Obaly z kovu	O
160117	Železné kovy	O
160118	Neželezné kovy	O
160119	Plasty	O
160801	Použité katalyzátory obsahujúce zlato, striebro, rénium...	O
170203	Plasty	O
170401	Meď, bronz, mosadz	O
170402	Hliník	O
170403	Olovo	O
170404	Zinok	O
170405	Železo a oceľ	O
170406	Cín	O
170407	Zmiešané kovy	O
170411	Káble iné ako uvedené v 170410	O
190102	Železné materiály odstránené z popola	O
191001	Odpad zo železa a ocele	O
191002	Odpad z neželezných kovov	O
191201	Papier a lepenka	O
191202	Železné kovy	O
191203	Neželezné kovy	O
191204	Plasty a guma	O
200101	Papier a lepenka	O
200104	Obaly z kovu	O

200139	Plasty	O
200140	Kovy	O
20014001	Meď, bronz, mosadz	O
20014002	Hliník	O
20014003	Olovo	O
20014004	Zinok	O
20014005	Železo a oceľ	O
20014006	Cín	O
20014007	Zmiešané kovy	O

Okamžitá kapacita zariadenia bude 5000 ton ostatných odpadov. Množstvo odpadov je odhadované iba na základe predpokladaného rozsahu činnosti a bude upresňované a podrobne špecifikované podľa skutočného stavu, na základe vedenia evidencie a hlásení v zmysle platnej legislatívy v odpadovom hospodárstve.

Výkup kovových odpadov bude navrhovateľ vykonávať v súlade s ustanoveniami § 14 a § 16 ods. 4, 6, 7, 8 zákona NR SR č. 79/2015 Z.z. o odpadoch a o zmene a doplnení niektorých zákonov. Navrhovateľ je povinný v zmysle § 81 ods. 13 zákona NR SR č. 79/2015 Z.z. mať uzatvorenú zmluvu na činnosť nakladania s komunálnymi odpadmi s obcou Ladomerská Vieska.

V zariadení na zber a výkup odpadov bude vykonávaná rozmerová úprava oceľového šrotu. Rozmerová úprava bude vykonávaná s cieľom zmenšiť objem na jednotlivých kusoch oceľového šrotu, ktorého veľkosti presahujú stanovené rozmery. Táto úprava sa bude vykonávať pre efektívnejšie využívanie dopravných prostriedkov na prepravu odpadov, a to pomocou plynového rozpaľovacieho horáka, prípadne hydraulickými nožnicami. Nadrozmerné časti oceľového šrotu sa upravia na požadovanú dĺžku činnosťou R12 za účelom zvýšenia efektivity logistiky a zníženia ekonomických nákladov na prepravu odpadov k ďalšiemu zhodnoteniu.

Odpady doporučené na úpravu v zariadení činnosťou R12 a súčasne odpady vystupujúce zo zariadenia po rozmerovej úprave:
Tab. 2

Kód odpadu	Názov odpadu	Kateg.
020110	Odpadové kovy	O
120102	Prach a zlomky zo železných kovov	O
120104	Prach a zlomky z neželezných kovov	O
160117	Železné kovy	O
160118	Neželezné kovy	O
170405	Železo a oceľ	O
170407	Zmiešané kovy	O
191001	Odpad zo železa a ocele	O
191202	Železné kovy	O
191203	Neželezné kovy	O
200140	Kovy	O
20014005	Železo a oceľ	O

Kapacita zariadenia bude 5000 ton upravovaných ostatných odpadov ročne.

Zariadenie na zber a dočasné zhromažďovanie batérií

Zber použitých automobilových batérií a akumulátorov sa bude vykonávať do vyznačeného sektora v areáli zariadenia tak, aby nedochádzalo k ich zmiešavaniu s inými druhmi odpadov. Špeciálny kontajner na zhromažďovanie a prepravu batérií a akumulátorov zabezpečí zmluvný oprávnený odberateľ. Ten zabezpečí aj prepravu do zariadenia na zhodnotenie.

Plocha určená na zhromažďovanie a dočasné skladovanie nebezpečných odpadov bude zabezpečená striktne v súlade s výhláškou MŽP SR č. 371/2015 Z.z., ktorou sa vykonávajú niektoré ustanovenia zákona o odpadoch.

Odpady doporučené na zber a zhromažďovanie v zariadení

Odpady zaraďujeme v zmysle vyhlášky MŽP SR č. 365/2015 Z.z., ktorou sa ustanovuje Katalóg odpadov nasledovne:

Tab. 3

Kód odpadu	Názov odpadu	Kateg.
160601	Olovené batérie	N
160602	Niklovo-kadmiové batérie	N
200133	Batérie a akumulátory uvedené v 16 06 01, 16 06 02 alebo 16 06 03 a netriedené batérie a akumulátory obsahujúce tieto batérie	N

Kapacita zariadenia bude 100 ton batérií ročne. Množstvo odpadov je odhadované iba na základe predpokladaného rozsahu činnosti a bude upresňované a podrobne špecifikované podľa skutočného stavu, na základe vedenia evidencie a hlásení v zmysle platnej legislatívy v odpadovom hospodárstve.

Batérie je navrhovateľ povinný odovzdať oprávnenej osobe.

Zariadenie na zber a dočasné zhromažďovanie starých vozidiel

Zber starých vozidiel sa vykonáva do veľkoobjemových certifikovaných kontajnerov s dvojitým dnom v zmysle § 22 ods. 9 vyhlášky MŽP SR č. 373/2015 Z.z.. Tým je splnená podmienka skladovania na nepriepustnej ploche, vyspádovanej tak, aby úniky škodlivín stekali do zbernej nádrže s dostatočnou kapacitou a neboli ohrozené podzemné vody ani minimálnym únikom škodlivej látky do životného prostredia. Po naplnení kapacity sú staré vozidlá odvážané do vlastného autorizovaného spracovateľského zariadenia.

Plocha určená na zhromažďovanie a dočasné skladovanie nebezpečných odpadov je zabezpečená striktne v súlade s výhláškou MŽP SR č. 371/2015 Z.z., ktorou sa vykonávajú niektoré ustanovenia zákona o odpadoch.

Odpady doporučené na zber a zhromažďovanie v zariadení

Odpady zaraďujeme v zmysle vyhlášky MŽP SR č. 365/2015 Z.z., ktorou sa ustanovuje Katalóg odpadov nasledovne:

Tab. 4

Kód odpadu	Názov odpadu	Kateg.
160104	Staré vozidlá	N

Pre prípad havarijného nepredvídateľného úniku nebezpečných látok bude v priestore zariadenia vytvorené miesto s funkčnou havarijnou súpravou, ktorá

obsahuje nádobu so savým materiálom (handry, rohože, perlit), lopatu, metlu a gumené rukavice.

Kapacita zariadenia je 1000 ton starých vozidiel ročne. Množstvo odpadov je odhadované iba na základe predpokladaného rozsahu činnosti a bude upresňované a podrobne špecifikované podľa skutočného stavu, na základe vedenia evidencie a hlásení v zmysle platnej legislatívy v odpadovom hospodárstve.

*Staré vozidlá je navrhovateľ povinný odovzdať spracovateľovi, ktorému bola udelená autorizácia**. Navrhovateľ je autorizovaným spracovateľom starých vozidiel so spracovateľským závodom v Hliníku nad Hronom.***

Zariadenie na zber a dočasné zhromažďovanie elektroodpadov

Zber elektroodpadov sa bude vykonávať do oddelených boxov umiestnených na spevnenej betónovej ploche v areáli zariadenia triedením na skupiny v zmysle zákona NR SR č. 79/2015 Z. z. o odpadoch a o zmene a doplnení niektorých zákonov, príloha č. 6, II. časť tak, aby nedochádzalo k ich vzájomnému zmiešavaniu ani k zmiešavaniu s inými druhmi odpadov.
Oddelený zber elektroodpadu a jeho zhromažďovanie sa uskutočňuje v členení na tieto zberové skupiny:

1) Zariadenia na tepelnú výmenu.
2) Veľké zariadenia (s akýmkoľvek vonkajším rozmerom viac ako 50 cm) vrátane, ale nielen: domácich spotrebičov; IT a telekomunikačných zariadení; spotrebnej elektroniky; svietidiel; zariadení na prehrávanie zvuku alebo obrazu, hudobných zariadení; elektrického a elektronického náradia; hračiek, zariadení na rekreačné a športové účely; zdravotníckych pomôcok; prístrojov na monitorovanie a kontrolu; predajných automatov; zariadení na výrobu elektrických prúdov. Do tejto kategórie nepatria zariadenia zahrnuté v kategóriách 1 a 2.
3) Malé zariadenia (žiadny vonkajší rozmer nie je väčší ako 50 cm) vrátane, ale nielen: domácich spotrebičov; spotrebnej elektroniky; svietidiel; zariadení na prehrávanie zvuku alebo obrazu, hudobných zariadení; elektrického a elektronického náradia; hračiek, zariadení na rekreačné a športové účely; zdravotníckych pomôcok; prístrojov na monitorovanie a kontrolu; predajných automatov; zariadení na výrobu elektrických prúdov. Do tejto kategórie nepatria zariadenia zahrnuté v kategóriách 1, 2 a 5.

Plocha určená na zhromažďovanie a dočasné skladovanie nebezpečných odpadov bude zabezpečená striktne v súlade s výhláškou MŽP SR č. 371/2015 Z.z., ktorou sa vykonávajú niektoré ustanovenia zákona o odpadoch.

Odpady doporučené na zber a zhromažďovanie v zariadení
Odpady zaraďujeme v zmysle vyhlášky MŽP SR č. 365/2015 Z.z., ktorou sa ustanovuje Katalóg odpadov nasledovne:
Tab. 5

Katal. č.	Názov	Kateg.
160211	Vyradené zariadenia obsahujúce chlórfluorované uhľovodíky, HCFC, HFC	N
160214	Vyradené zariadenia iné ako uvedené v 16 02 09 až 16 02 13	O
200123	Vyradené zariadenia obsahujúce chlórfluorované uhľovodíky	N
200136	Vyradené elektrické a elektronické zariadenia iné ako uvedené v 20 01 21, 20 01 23 a 20 01 35	O

Kapacita zariadenia bude 500 ton elektroodpadov ročne. Množstvo odpadov je odhadované iba na základe predpokladaného rozsahu činnosti a bude upresňované a podrobne špecifikované podľa skutočného stavu, na základe vedenia evidencie a hlásení v zmysle platnej legislatívy v odpadovom hospodárstve.

Elektroodpad je navrhovateľ povinný odovzdať oprávnenej osobe.

Požiadavky na vstupy

Záber pôdy
Pri rozšírení činnosti pôvodného zariadenia nedôjde k záberu poľnohospodárskej pôdy, lebo činnosť sa bude realizovať v už **zastavanom území v existujúcom areáli zberne odpadov**.

Nároky na zastavané územie
Realizáciou navrhovanej činnosti dochádza k využitiu plôch a priestorov existujúcej zberne odpadov, ktoré sú vo vlastníctve navrhovateľa. Nejedná sa o žiadne stavebné úpravy.

Voda
Pitná voda pre pracovníkov a voda pre hygienu a sociálne účely je zabezpečená pripojením na vodovodnú sieť. Splaškové odpadové vody sú zaústené do verejnej kanalizácie. V prípade požiaru budú použité hasiace prístroje rozmiestnené podľa požiarnych poplachových smerníc. Posudzované zariadenie nevyžaduje technologickú vodu.

Odpady
Vzhľadom na skutočnosť, že sa jedná o posúdenie činnosti existujúceho zariadenia na zber odpadov a starých vozidiel, nepredpokladá sa vznik stavebných odpadov.

Zdroje energie
V areáli je existujúca prípojka elektrickej energie. Teplo a plyn nie sú predmetom súvisiacim s vykonávanou činnosťou.

Dopravná infraštruktúra
Realizáciou navrhovaného riešenia nebude zmenená dopravná infraštruktúra mesta, budú sa využívať existujúce miestne komunikácie. Príjazdová cesta do zariadenia je vybudovaná z Priemyselnej ulice. Dopravná zaťaženosť bude predstavovať cca 5 nákladných automobilov týždenne a cca 10 osobných automobilov týždenne. Posúdením prevádzky sa významne neovplyvní a nenaruší život obyvateľov mesta, keďže zariadenie existuje v priemyselnej zóne mesta s napojením na železničnú trať.

Nároky na pracovné sily
Rozšírením zariadenia na zber odpadov nevznikne požiadavka na vytvorenie nových pracovných miest. Pracovníci budú odborne preškolení.

Údaje o výstupoch

Voda
Činnosť v zariadení nebude mať vplyv na povrchový vodný tok ani na podzemné vody. Technologické odpadové vody z prevádzky zariadenia nevznikajú. Dažďové vody z areálu budú zvedené voľne do terénu. Nakoľko sa jedná len o činnosti zberu a dočasného zhromažďovania odpadov, nebude mať činnosť vplyv na akékoľvek znečistenie vodného toku. ***Prevádzka neovplyvní hydrologické ani hydrogeologické pomery záujmového územia.*** V priamom okolí dotknutej lokality nepreteká žiaden vodný tok, ktorý by bol navrhovanou činnosťou ohrozený, keďže sa jedná o činnosť zberu a výkupu odpadov v zmysle legislatívy SR v odpadovom hospodárstve. Rieka Hron preteká od dotknutej lokality v dostatočnej vzdialenosti. Počas prevádzky je **potrebné rešpektovať ustanovenia zákona** NR SR č. 409/2014 Z.z., ktorým sa mení a dopĺňa zákon č. 364/2004 Z.z. **o vodách** a o zmene zákona Slovenskej národnej rady č. 372/1990 Zb. o priestupkoch v znení neskorších predpisov (vodný zákon) v znení neskorších predpisov a ktorým sa dopĺňa zákon č. 401/1998 Z. z. o poplatkoch za znečisťovanie ovzdušia v znení neskorších.

Ovzdušie
Zariadenie bude vyvolávať určitý stupeň prašnosti najmä pri manipulácii so železným šrotom a pri dopravnej premávke. Navrhovaná prevádzka však neovplyvní znečistenie ovzdušia nad prípustnú mieru, a tým ani zdravie obyvateľstva obce Ladomerská Vieska ani širšieho okolia, pretože ***prevádzka sa nachádza mimo obytnú zónu v priemyselnom areáli obce,*** blízko frekventovanej dopravnej komunikácie a v tesnej dosupnosti železničnej trate. **Navrhovateľ** pri svojej činnosti **rešpektuje limity emisií** stanovené príslušným zákonom a vyhláškou.

Zdroje hluku
Po vytvorení činnosti prevádzky zariadenia sa očakáva mierne zvýšenie hladiny hluku, najmä z dôvodu zvýšenej manipulačnej činnosti so železným šrotom a pri dopravnej premávky nákladných automobilov. ***Zariadenie sa však nachádza v priemyselnom areáli obce, v nadväznosti na iné priemyselné podniky a dopravné komunikácie,*** *ktoré sumárne vyvolávajú určitý stupeň hlučnosti a šírenia emisií.* Doprava, tak ako aj všetky manipulačné práce, budú prevádzkované v dennej dobe. Akustickú situáciu v území ovplyvňujú najmä líniové zdroje hluku, t.j. hluk automobilov po komunikáciách využívaných pre dopravnú obsluhu, pojazd vozidiel dopravnej obsluhy na komunikácii a manipulačnej ploche a hluk zo železničnej dopravy. Je vysoký predpoklad, že sa vplyvom prevádzky akustická záťaž územia nezvýši a vplyv prevádzky bude obmedzený na hranice areálu. Počas prevádzky **treba naďalej dôsledne rešpektovať zákon** NR SR č. 355/2007 Z.z **o ochrane, podpore a rozvoji verejného zdravia** a o zmene a doplnení niektorých zákonov a vyhlášku MZ SR č. 549/2007 Z.z., ktorou sa ustanovujú podrobnosti o prípustných hodnotách hluku, infrazvuku a vibrácií a o požiadavkách na objektivizáciu hluku, infrazvuku a vibrácií v životnom prostredí.

Odpady
Zoznam zberaných a dočasne zhromažďovaných odpadov je uvedený v kap. III., v bode 2. Ich množstvo je odhadované na základe predpokladaného rozsahu činnosti a bude upresňované a podrobne špecifikované podľa skutočného stavu, na základe vedenia evidencie a hlásení v zmysle platnej legislatívy v odpadovom hospodárstve. Pôvodcovi odpadu vyplývajú povinnosti z platnej legislatívy na úseku odpadového hospodárstva – zákon NR SR č. 79/2015 Z.z. o odpadoch, vyhlášky MŽP SR 366/2015 Z.z. o evidenčnej povinnosti a ohlasovacej povinnosti a 371/2015 Z.z., ktorou sa

vykonávajú niektoré ustanovenia zákona o odpadoch. Zdržovanie odpadov na lokalite bude minimálne, odpady budú priebežne odvážané k ďalšiemu spracovaniu.

Zdroje žiarenia, tepla, zápachu
Tieto zdroje nie sú predmetom súvisiacim s činnosťou zberu a dočasného zhromažďovania odpadov.

3. Prepojenie s ostatnými plánovanými a realizovanými činnosťami v dotknutom území a možné riziká havárií

Navrhovaná zmena, čiže rozšírenie činnosti zariadenia na zber a výkup odpadov, nemá žiadne prepojenie s inými činnosťami v dotknutom území. Vzhľadom k tomu, že sa jedná iba o zber, dočasné zhromažďovanie a úpravu odpadov v popisovanom zariadení, nehrozia žiadne možné riziká havárie. Všetky činnosti budú vykonávané v súlade s platnou legislatívou v odpadovom hospodárstve tak, ako je popísané vyššie v kap. III. bod 2.

Nebezpečné odpady, ktoré by mohli spôsobiť nepredvídaný havarijný stav, môžu v tomto prípade vzniknúť jedine náhodným únikom prevádzkových kvapalín z technických zariadení využívaných v prevádzke zariadenia a zo zhromažďovaných nebezpečných odpadov. Pre tento prípad sú všetky nebezpečné odpady zberané do certifikovaných uzatvorených kontajnerov s dvojitým záchytným dnom, ktorý plní funkciu zbernej havarijnej nádrže a dočasne zhromažďované na spevnených betónových plochách. V zariadení je umiestnená aj funkčná havarijná súprava pre prípad úniku nebezpečných látok do zložiek životného prostredia.

4. Druh požadovaného povolenia navrhovanej činnosti podľa osobitných predpisov

Súhlas na prevádzkovanie zariadenia na zhodnocovanie odpadov podľa § 97, ods. 1, písm. c) v zmysle zákona NR SR č. 79/2015 Z.z. o odpadoch a o zmene a doplnení niektorých zákonov v zmysle ďalších zákonov.

Súhlas na prevádzkovanie zariadenia na zber odpadov podľa § 97, ods. 1, písm. d) v zmysle zákona NR SR č. 79/2015 Z.z. o odpadoch a o zmene a doplnení niektorých zákonov v zmysle ďalších zákonov.

Súhlas na vydanie prevádzkového poriadku zariadenia na zhodnocovanie odpadov podľa § 97, ods. 1, písm. e) v zmysle zákona NR SR č. 79/2015 Z.z. o odpadoch a o zmene a doplnení niektorých zákonov v zmysle ďalších zákonov.

Súhlas na zhromažďovanie odpadov držiteľom odpadu bez predchádzajúceho triedenia podľa § 97, ods. 1, písm. i) v zmysle zákona NR SR č. 79/2015 Z.z. o odpadoch a o zmene a doplnení niektorých zákonov v zmysle ďalších zákonov.

Registrácia podľa § 98 zákona NR SR č. 79/2015 Z.z. o odpadoch na nakladanie s nebezpečnými odpadmi.

5. Vyjadrenie o predpokladaných vplyvoch navrhovanej činnosti presahujúcich štátne hranice

Zmena navrhovanej činnosti nebude mať vplyv, ktorý by presiahol štátnu hranicu Slovenskej republiky.

6. Základné informácie o súčasnom stave životného prostredia dotknutého územia vrátane zdravia ľudí

Geologické pomery
Geologicky je záujmová oblasť súčasťou sústavy Alpsko-himalájskej, podsústavy Karpaty, provincie Západné Karpaty, subprovincie Vnútorné Západné Karpaty, v oblasti Slovenského stredohoria, celku Žiarska kotlina. Na geologickej stavbe okolia sa podieľajú horniny mezozoika, neogénu a kvartéru. Rajón je budovaný piesčitými štrkmi a pieskami, ktoré sú prekryté hrubou vrstvou ílovitých a hlinitých sedimentov. V podloží antropogénnych uložením vystupujú fluviálne sedimenty, reprezentované jemnozrnnými a štrkovitými zeminami.

Pedologické pomery
Reliéf na základe výškovej členitosti a s ňou spätých klimatických či vegetačných rozdielov nemá za následok významnejšiu diferenciáciu pôd. Z pôdnych typov prevládajú na území katastra hlavne pôdy nivné so sprievodnými nivnými pôdami glejovými na nekarbonátových nivných sedimentoch, ako aj hnedé a ilimerizované pôdy oglejené so sprievodnými pseudoglejmi na sprašových hlinách. V dotknutom území bol pôvodný pôdny kryt úplne odstránený a nahradený novým, antrozemným. V hodnotenom území ani v jeho bezprostrednom okolí sa nenachádzajú žiadne ložiská nerastných surovín, ktoré by boli v strete s realizáciou zámeru.

Hydrologické pomery
Hodnotené územie patrí do povodia rieky *Hron*. V širšom okolí od hodnoteného územia pretekajú ďalšie menšie vodné toky, ako Lutilský potok alebo Kremnický potok. Typ režimu odtoku je dažďovo-snehový, s akumuláciou v mesiacoch december až február, s max. prietokmi v mesiaci marec až apríl a min. v mesiaci september. Hydrogeologické pomery územia sú podmienené geologickou stavbou, morfológiou, klimatickými pomermi. Podzemná voda je viazaná na polohy štrkov a pieskov s prevažne voľnou hladinou a na presakovanie zrážkovej vody. Žiarska kotlina je súčasťou vymedzenej hydrotermálnej oblasti stredoslovenských neovulkanitov. Prirodzené pramene sa v dotknutom území nevyskytujú. Do záujmového územia nezasahuje žiadne vodohospodársky chránené územie, ani pásmo hygienickej ochrany.

Klimatické pomery
Záujmové územie patrí do mierne teplej a mierne vlhkej klimatickej oblasti, oblasti s miernou a suchou zimou. Priemerná ročná teplota je 8°C. Žiarska kotlina je teplejšia a suchšia ako priľahlé horské oblasti, iba občas v zimných mesiacoch máva vplyvom teplotnej inverzie chladnejšie počasie. Ročný úhrn zrážok v dlhodobom priemere dosahuje približne 650 až 700 mm zrážok ročne. Prúdenie vzduchu je modifikované reliéfom krajiny. Prevládajúcimi smermi vetra v riešenom území sú severozápadné.

Flóra

Flóra dotknutého územia je podľa fytogeografického členenia Slovenska zaradená do oblasti panónskej flóry. Potenciálnu prirodzenú vegetáciu riešeného územia tvoria *lužné lesy nížinné – v alúviu rieky Hron, dubovo-hrabové lesy karpatské a bukové lesy kvetnaté.* Miestami sú zastúpené aj *dubovo-nátržnikové lesy*. Súčasný stav vegetácie oproti potenciálnej vegetácii dotknutého územia je výrazne zmenený v dôsledku urbanizácie územia. Územie je charakterizované antropogénne degradovanými rastlinnými spoločenstvami sídelnej vegetácie. V okolí dotknutého územia nájdeme porasty antropogénneho pôvodu a biotopy na priemyselne využívaných plochách.

Fauna

Zloženie fauny širšieho záujmového územia je výsledkom pôsobenia zložitého komplexu prírodných činiteľov a zásahov človeka. Vzhľadom na konfiguráciu terénu, v kontexte s lokálnymi podmienkami, prevahou urbanizovanej krajiny, je súčasná fauna dotknutej lokality pomerne chudobná. V mieste riešenia je charakter živočíšnych spoločenstiev viazaný na okolité priemyselné podniky a dopravné komunikácie, ako aj na obslužné areály a železničnú trať.

Zdravotný stav obyvateľstva

Zdravie je definované ako stav úplnej telesnej, duševnej a sociálnej pohody, je výsledkom vzťahov medzi ľudským organizmom a sociálno-ekonomickými, fyzikálnymi, chemickými a biologickými faktormi životného prostredia, pracovného prostredia a spôsobom života. K základným charakteristikám zdravotného stavu obyvateľstva, odrážajúcich ekonomické, kultúrne, životné a pracovné podmienky, patrí úmrtnosť – mortalita. V úmrtnosti podľa príčin smrti, podobne ako v celej republike, tak aj v okrese Žiar nad Hronom dominuje úmrtnosť na ochorenie obehovej sústavy, predovšetkým ischemické choroby srdca, nádorové ochorenia, choroby tráviacej sústavy a choroby dýchacej sústavy.

IV. Vplyvy na životné prostredie a zdravie obyvateľstva vrátane vplyvov kumulatívnych a synergických

Priame a nepriame vplyvy na životné prostredie

V rámci prevádzkovania zariadenia nebude mať zmena navrhovanej činnosti žiaden priamy ani nepriamy vplyv na životné prostredie. Realizácia činnosti významne neovplyvní súčasný krajinný obraz. Vzdialenosť významných prírodných ekosystémov od lokality zámeru je dostatočná, preto nie je predpoklad priameho negatívneho ovplyvnenia genofondu a biodiverzity širšieho záujmového územia ani počas rozšírenia areálu. Umiestnenie navrhovanej činnosti je vhodné vzhľadom na lokalizáciu v priemyselnom a skladovom areáli mesta. Pri zmene a prevádzkovaní navrhovanej činnosti, pri dodržiavaní všetkých legislatívnych predpisov a prevádzkových poriadkov, nedôjde ku kontaminácii horninového prostredia, povrchových a podzemných vôd, ani ku kontaminácii ovzdušia, nebudú ovplyvnené zdravé životné podmienky obyvateľov priameho ani širšeho okolia.

Vpyvy na chránené územia

Posudzované územie patrí v zmysle zákona NR SR č. 543/2002 Z.z. o ochrane prírody a krajiny k územiu 1. stupňa ochrany, t.j. územie, ktorému sa neposkytuje osobitná ochrana. Do posudzovaného územia nezasahuje priamo žiadne chránené vtáčie územie ani územie európskeho významu vyhlásené v zmysle smernice NATURA 2000. V dotknutom území navrhovanej činnosti nie sú indície o výskyte taxónov vzácnych, zriedkavých alebo ohrozených druhov rastlín a živočíchov. Neboli identifikované ani chránené a vzácne biotopy ani biotopy európskeho a národného významu. Hodnotené územie nie je zaradené do Ramsarskej oblasti. Všetky prírodne hodnotné lokality sú v dostatočnej vzdialenosti od lokalizácie zámeru, takže realizácia posudzovanej činnosti ich nijako neovplyvní.

V okrese Žiar nad Hronom sa vyskytujú nasledovné chránené územia, ktoré nie sú v dotyku s posudzovanou lokalitou: *prírodné rezervácie* – Bralce, Bujačia lúka, Kamenné more, Kamenný jarok, Szabóova skala, *prírodné pamiatky* – Jastrabská skala, Vyhniansky travertín, Ihráčske kamenné more, *chránený areál* – Vejmutovkový porast. Najbližším chráneným vtáčím územím je *SKCHVU031 Tribeč*. Najbližšie územia európskeho významu sú *SKUEV0265 Suť a SKUEV0264 Klokoč a SKUEV0273 Vtáčnik*. Dotknuté chránené územia sú v správe CHKO Ponitrie. Posudzované územie sa nenachádza na chránenom území ani v ich bezprostrednej blízkosti.

Vplyvy na krajinu a krajinný obraz

Dotknuté územie je možné charakterizovať ako územie s nízkym stupňom ekologickej stability s prevahou antropogénnych spoločenstiev za spoluúčasti viacerých primárnych stresových faktorov, a to najmä výrobné a priemyselné využitie a cestná a železničná doprava.

Vplyvy na zdravotný stav obyvateľstva

Rozšírením činnosti existujúceho zariadenia na zber a výkup odpadov nedôjde k ohrozeniu zdravia a zdravých životných podmienok obyvateľstva obce Ladomerská Vieska ani širšieho okolia, pretože zariadenie je umiestnené mimo obytnú zónu, v priemyselnom a skladovacom areáli, pri železničnej trati. Nepredpokladá sa vznik a pôsobenie takého množstva hluku a vibrácií, ktoré by malo významný vplyv na okolitú prírodu a obyvateľstvo. Nepredpokladá sa prekročenie prípustných medzných hodnôt efektívnej rýchlosti vibrácií záujmového územia. Vzhľadom na umiestnenie

navrhovanej činnosti možno predpokladať, že limitné hodnoty vibrácií a hluku nebudú počas prevádzky prekračované. Dopravné zaťaženie širšieho územia a predovšetkým intravilánu obce oproti súčasnej situácii nebude extrémne zvýšené, keďže **rozšírenie činnosti zariadenia bude vytvorené v areáli existujúceho zariadenia na zber a výkup odpadov**. Zariadenie bude prevádzkované cca 600 m od najbližšej obytnej zóny. Na minimalizovanie možných potenciálnych negatív je potrebné dodržiavať navrhnuté opatrenia, najmä Prevádzkový poriadok zariadenia.

Ostatné vplyvy

Pri realizácii a navrhovanej zmene činnosti zariadenia na zber, výkup a úpravu odpadov nepredpokladáme a neočakávame žiadne riziká, ktorých význam a vplyv by mohol vylúčiť očakávané ciele, alebo vplyv, ktorý by mohol významnejšie negatívne ovplyvniť vlastnosti dotknutého územia a podmienky života, keďže **sa jedná o existujúce a funkčné zariadenie**.

Analýzou súčasného stavu životného prostredia a predpokladaných vplyvov navrhovanej zmeny činnosti ako aj ďalších súvislostí, neboli zistené ďalšie okolnosti, ktoré by bolo potrebné z hľadiska životného prostredia ďalej riešiť a nevyplynuli žiadne závažné indície, ktoré by boli v rozpore s plánovanou zmenou činnosti zariadenia na zber a výkup odpadov.

V. Všeobecne zrozumiteľné záverečné zhrnutie

Areál umiestnený na predmetných parcelách vo vlastníctva spoločnosti ŽP EKO QELET a.s. pozostáva v súčasnej dobe so spevnených betónových plôch, z administratívnej a sociálnej budovy (unimobunky) a mostovej váhy. Areál je oplotený a zabezpečený proti vstupu cudzích osôb. Zariadenie sa nachádza v zastavanom území obce, na plochách priemyslu, v nadväznosti na ďalšie priemyselné a výrobné podniky.

Areál je toho času využívaný navrhovateľom ako existujúce zariadenie na zber a výkup kovových odpadov a zber starých vozidiel. Pre túto činnosť bol vypracovaný zámer a prebehlo zisťovacie konanie v roku 2009 v zmysle zákona NR SR č. 24/2006 Z.z. o posudzovaní vplyvov na životné prostredie a o zmene a doplnení niektorých zákonov. Následne v roku 2017 požiadal navrhovateľ Oznámením o zmene navrhovanej činnosti o rozšírenie portfólia zberaných a dočasne zhromažďovaných odpadov. Rozhodnutie je uvedené v prílohe.

V existujúcom a funkčnom zariadení na zber a výkup kovových odpadov a zber starých vozidiel sa **po navrhovanej zmene rozšíri portfólio zberaných odpadov, pribudne činnosť zhodnocovania kovových odpadov**, zmení sa množstvo zberaných a dočasne zhromažďovaných odpadov a k činnostiam prevádzky **pribudne aj zber batérií**.

Navrhovateľ deklaruje dôsledné a striktné plnenie a rešpektovanie všetkých zákonom stanovených požiadaviek vyplývajúcich z legislatívy odpadového hospodárstva. Navrhovateľ na všetkých svojich prevádzkach postupuje v súlade s platnými legislatívnymi predpismi s dôrazom na environmentálny aspekt. Všetky relevantné vplyvy zasahujúce do ekosystémov, ich zložiek alebo prvkov boli posúdené a objektívne zhodnotené v rámci predloženého oznámenia o zmene. Prevádzka zariadenia existuje a rešpektuje všetky platné normy a právne predpisy a je v súlade s využívaním priemyselnej lokality v zmysle územného plánu obce Ladomerská Vieska.

VI. Prílohy

1. Záverečné stanovisko z posudzovania navrhovanej činnosti

12

Obvodný úrad životného prostredia v Banskej Štiavnici
Radničné námestie č. 18, 969 01 Banská Štiavnica

č. j. 2008/01845/ZH-NOH

V Žiari nad Hronom
31.12.2008

Obvodný úrad životného prostredia v Banskej Štiavnici potvrdzuje, že toto rozhodnutie nadobudlo právoplatnosť dňom 31.12.2008
podpis

ROZHODNUTIE

Obvodný úrad životného prostredia v Banskej Štiavnici ako príslušný orgán štátnej správy podľa § 56 písm. b) zákona č. 24/2006 Z. z. o posudzovaní vplyvov na životné prostredie a o zmene a doplnení niektorých zákonov (ďalej len „ zákon ") na základe zámeru **„Zariadenie na zber druhotných surovín"** ktorý predložil navrhovateľ ŽP EKO QELET a.s., Československej armády 1694, 036 01 Martin, vykonal zisťovacie konanie podľa § 29 ods. 1 zákona a po ukončení zisťovacieho konania vydáva podľa § 29 ods. 7 zákona toto rozhodnutie:

Navrhovaná činnosť **„Zariadenie na zber druhotných surovín"**, uvedená v predloženom zámere

sa nebude posudzovať

podľa zákona. Pre uvedenú činnosť je preto možné požiadať povoľujúci orgán o povolenie podľa osobitných predpisov.

ODÔVODNENIE

Navrhovateľ ŽP EKO QELET a.s., Československej armády 1694, 036 01 Martin, predložil Obvodnému úradu životného prostredia v Banskej Štiavnici ako príslušnému orgánu podľa § 56 písm. b) zákona a v súlade s § 22 zákona dňa 18.11.2008 zámer činnosti „Zariadenie na zber druhotných surovín".

Na základe písomnej žiadosti spoločnosti, Obvodný úrad životného prostredia v Banskej Štiavnici v súlade s § 22 ods. 7 zákona upustil od požiadavky variantného riešenia zámeru listom č. 2008/01622/ZH-NOH zo dňa 27.10.2008.

Zámer vypracovaný podľa § 22 prílohy č.9 zákona obsahuje jeden variant činnosti, ako aj nulový variant, tzv. variant stavu, ktorý by nastal, ak by sa zámer neuskutočnil.

Zámer svojimi parametrami podľa prílohy č.8 zákona je zaradený pod bod č. 9. Infraštruktúra pol. 8. Skladovanie odpadov zo železných kovov a z neželezných kovov a starých vozidiel, ak nie sú uvedené v položkách č. 2, 3 a 6, kde prahová hodnota v časti B podlieha zisťovaciemu konaniu bez limitu. Príslušný orgán vykonal podľa § 29 zákona zisťovacie konanie.

Posudzovaná činnosť zámeru sa má realizovať v Banskobystrickom kraji, okres Žiar nad Hronom v obci Ladomerská Vieska, k. ú. Vieska na parc. č. 516/3. Účelom navrhovanej činnosti je vybudovanie zariadenia pre výkup druhotných surovín od občanov a firiem, určených na ďalšie zhodnocovanie v spracovateľských zariadeniach. Technológia bude pozostávať z triedenia a ukladania odpadov mechanicky, vlastnou nakladacou technikou. Manipulačné plochy v areáli budú spevnené štrkodrvou. Administratívne priestory, zariadenia na osobnú hygienu a sklad budú riešené unimobunkami. V areáli bude umiestnená mostová váha a veľkokapacitné kontajnery na zber odpadu o objeme 7, 12 alebo 35 m^3 a uzamykateľný sklad na dočasné uskladnenie farebných kovov. Celková kapacita zariadenia bude cca 8 000 t druhotných surovín ročne. Celý areál bude zabezpečený oplotením s uzamykateľnou bránou. Predpokladá sa s 2 zamestnancami prevádzky.

Potreba pitnej vody bude zabezpečená z existujúceho vodovodu. Odpadové vody budú odvádzané na jestvujúcu obecnú ČOV. Objekty areálu budú napojené na existujúcu prípojku VN. Ako dopravná infraštruktúra budú využívané existujúce miestne komunikácie.

V rámci zisťovacieho konania Obvodný úrad životného prostredia v Banskej Štiavnici, stále pracovisko v Žiari nad Hronom rozoslal zámer podľa § 23 ods. 1 zákona na zaujatie stanoviska rezortnému orgánu, dotknutým orgánom, povoľujúcim orgánom a dotknutej obci.

V zákonom stanovenom termíne doručili na Obvodný úrad životného prostredia v Banskej Štiavnici, stále pracovisko v Žiari nad Hronom svoje písomné stanoviska tieto subjekty (stanoviska sú uvádzane v skrátenej forme) :

Ministerstvo životného prostredia SR – sekcia kvality ŽP – odbor odpadového hospodárstva (list č. 8425/2008-3.3 zo dňa 5.12.2008) uvádza, že zariadenie na zber druhotných musí mať vydaný súhlas na prevádzkovanie zariadenia na zber odpadov podľa § 7 ods. 1 písm. d) zákona č.223/2001 Z. z. o odpadoch a o zmene a doplnení niektorých zákonov. Navrhovateľ je povinný dodržiavať ustanovenia uvedené v § 19 ods. 1 a 3 zákona č. 223/2001 Z. z. o odpadoch a o zmene a doplnení niektorých zákonov. MŽP SR nemá námietky proti realizácií predmetného zámeru pri dodržaní uvedených ustanovení všeobecne záväzných právnych predpisov v oblasti odpadového hospodárstva a doplnení zámeru o požadované náležitosti. MŽP SR súhlasí, aby predložený zámer nebol posudzovaný podľa zákona č. 24/2006 Z. z. o posudzovaní vplyvov na životné prostredie a o zmene a doplnení niektorých zákonov.

Ministerstvo hospodárstva SR – odbor priemyslu a inovácií (list č. 1327/2008-3220 zo dňa 11.12.2008) uvádza, že v prípade naplnenia časti otvoreného kontajnera dažďovou vodou a jej následnej kontaminácie, napr. olejmi, mazivami a chladiacimi kvapalinami z povrchov kovov, pilín a triesok, odporúča doplniť spôsob jej dekontaminácie. V zámere je nesprávne uvedená kategória O (ostatné odpady) pre olovo (č. 170403), ktoré patrí, podľa vyhlášky MŽP SR č.284/2001 Z. z. do kategórie N (nebezpečné odpady). V nasledujúcich etapách schvaľovania projektu odporúča zaviesť všetky potrebné opatrenia spojené s manipuláciou a skladovaním olova. Na základe celkového hodnotenia odporúča rozhodnúť o jeho schválení v kontexte so stanoviskami ostatných účastníkov konania. Vzhľadom na charakter činností a zhodnotenie vplyvu na životné prostredie odporúča, aby bol predložený zámer ukončený na úrovni zisťovacieho konania.

Ministerstvo zdravotníctva SR, Inšpektorát kúpeľov a žriedel (list č. 27491-2/2008-IKŽ zo dňa 9.12.2008) uvádza, že záujmová lokalita sa nachádza na území ochranného pásma II. stupňa prírodných liečivých zdrojov v Sklených Tepliciach (Vyhláška MZ SR č57/2005 Z. z.), na ktoré sa vzťahujú obmedzenia vyplývajúce s ustanovení § 26, 28 a § 50 ods. 17 písm. b) zákona č. 538/2005 Z. z. Podľa ustanovení § 40 zákona č.538/2005 Z. z. netrvá na posudzovaní zámeru podľa zákona č. 24/2006 Z. z..

Banskobystrický samosprávny kraj – odbor regionálneho rozvoja, územného plánovania a životného prostredia (list č. 6779/2008/ODDUPZP-02 dňa 1.12.2008) – súhlasí s realizáciou zámeru, ktorý je v súlade s regulatívom 2.1 vytvárať územno-technické predpoklady pre rozvoj hospodárskych aktivít v území vrátane zariadení na nakladanie s odpadmi... zo záväznej časti ÚPN VÚC Banskobystrický kraj, jeho Zmien a doplnkov. Odporúča, aby zámer nebol ďalej posudzovaný podľa zákona č. 24/2006 Z. z. o posudzovaní vplyvov na životné prostredie a o zmene a doplnení niektorých zákonov.

Krajský úrad životného prostredia v Banskej Bystrici – odbor starostlivosti o životné prostredie (list č.2008/01338 zo dňa 1.12.2008) - z hľadiska odpadového hospodárstva krajský úrad životného prostredia nie je v procese posudzovania vplyvov navrhovaných činnosti dotknutým orgánom štátnej správy. Prevádzka zariadenia na zber odpadov, ktorá je riešená v predmetnom zámere je z hľadiska záujmov odpadového hospodárstva vhodná, nakoľko sa nachádza v ťažisku predpokladaného vzniku odpadov. Ak objekt zberne, ktorý sa bude využívať na zber nie nebezpečných odpadov stavebnotechnicky vyhovuje požiadavkám legislatívy platnej na úseku odpadového hospodárstva, nemalo by dôjsť pri dodržaní technologickej disciplíny k negatívnemu vplyvu zariadenia na životné prostredie. Naopak pri centralizovanom zbere je predpoklad zabezpečiť odbornejšie nakladanie s nebezpečnými odpadmi. Nakoľko zariadenie na zber odpadov sa nachádza v k. ú. obce Ladomerská Vieska, kde sa s druhmi odpadov, ktoré sa budú zbierať bežne nakladá a zberom nedôjde k enormnému

Príslušný orgán upustil od hodnotenia vplyvov na životné v súlade so zákonom aj z toho dôvodu, že navrhovaná činnosť bude umiestnená v priemyselnej časti obce v prvom stupni ochrany z hľadiska ochrany prírody a krajiny.

Ak sa zistí, že skutočné vplyvy posudzovanej činnosti sú väčšie, ako sa uvádza v zámere, je ten, kto činnosť vykonáva povinný zabezpečiť opatrenia na zosúladenie skutočného vplyvu s vplyvom uvedeným v zámere a v súlade s podmienkami určenými v rozhodnutí o povolení činnosti podľa osobitných predpisov.

Zo stanovísk doručených k zámeru vyplynuli niektoré konkrétne požiadavky vo vzťahu k navrhovanej činnosti, ktoré je potrebné zohľadniť v procese konania o povolení činnosti podľa osobitných predpisov.

Pre uvedenú činnosť je možné požiadať povoľujúci orgán o povolenie podľa osobitných predpisov, kde stanovujeme nasledovné podmienky:

- v dokumentácií pre povolenie činnosti je potrebné, aby všetky priestory, kde sa bude zaobchádzať s nebezpečnými látkami po stavebnej a technickej stránke vyhovovali ustanoveniam vodného zákona a Vyhlášky MŽP SR č.100/2005 Z. z..
- zariadenia musia byť stabilné, nepriepustné, odolné voči mechanickým, tepelným, chemickým, biologickým a poveternostným vplyvom
- v dokumentácií pre povolenie činnosti je potrebné v plnom rozsahu rešpektovať ochranné pásmo liečivých zdrojov Sklené Teplice (Vyhláška MZ SR č57/2005 Z. z.), na ktoré sa vzťahujú obmedzenia vyplývajúce s ustanovení § 26, 28 a § 50 ods. 17 písm. b) zákona č. 538/2005 Z. z. podľa ustanovení § 40 zákona č.538/2005 Z. z.
- v dokumentácií pre povolenie činnosti je potrebné doplniť a riešiť prípad mimoriadnej situácie t.j. v prípade naplnenia časti otvoreného kontajnera dažďovou vodou a jej následnej kontaminácie, napr. olejmi, mazivami a chladiacimi kvapalinami z povrchov kovov, pilín a triesok, odporúča doplniť spôsob jej dekontaminácie
- v dokumentácií pre povolenie činnosti preveriť celkové množstvo vybraných nebezpečných látok (VNL) prítomných v podniku a zaradiť podnik do príslušnej kategórie podľa odseku 2 alebo 3, resp. ods. 5 alebo 6 v zmysle § 4 zákona o prevencií závažných priemyselných havárií. Prevádzkovateľ na základe výsledkov kategorizácie zašle Obvodnému úradu životného prostredia v Banskej Štiavnici písomné oznámenie o zaradení podniku do kategórie A alebo do kategórie B, alebo mu písomne oznámi, že množstvo VNL prítomných v podniku nedosahuje prahové hodnoty podľa prílohy č.1 k tomuto zákonu (§ 4 ods. 5,6), najneskôr súčasne s podaním žiadosti o vydanie stavebného povolenia alebo iného obdobného povolenia.
- v dokumentácií pre povolenie činnosti potrebné posúdiť kapacitu križovatky ciest I/65 a aktuálny stav zaťaženia komunikácií na Ul. Priemyselnej, vrátane posúdenia dopravných pruhov na ceste I/65 vo vzťahu k ľavému odbočeniu na MK ul. Priemyselná, osobou odborne spôsobilou pre projektovanie cestných stavieb. Existujúce dopravné pripojenie na cestu I/65 bude potrebné upraviť v zmysle platných noriem STN 736101 Projektovanie ciest a diaľnic a STN 736102 Projektovanie križovatiek na pozemných komunikáciách.
- požiadať dotknuté orgány štátnej správy o vyjadrenie k dokumentácií pre povolenie činnosti
- pred zahájením prevádzky požiadať povoľujúci orgán o vydanie súhlasu na zariadenie na zber druhotných surovín podľa § 7 ods. 1 písm. d) zákona č.223/2001 Z. z. o odpadoch a o zmene a doplnení niektorých zákonov.
- počas prevádzky vykonávať priebežnú kontrolu plochy s pravidelným čistením resp. kropením tak, aby bolo zabránené sekundárnej prašnosti v zariadení

Podľa § 29 ods. 8 zákona dotknutá obec bezodkladne informuje o tomto rozhodnutí verejnosť spôsobom v mieste obvyklým.

Poučenie:

Zisťovacie konanie sa nevykonáva podľa zákona č.71/1967 Zb. o správnom konaní v znení neskorších právnych predpisov, a preto sa voči nemu nemožno odvolať. Toto rozhodnutie možno preskúmať súdom podľa zákona č.99/1963 Zb. Občiansky súdny poriadok v znení neskorších predpisov.

Obvodný úrad životného prostredia Radničné nám. č. 18 969 00 v Banskej Štiavnici

Ing. Vladimír Valent
Prednosta OÚ

Doručuje sa :
1. ŽP EKO QELET a.s., Československej armády 1694, 036 01 Martin

Na vedomie:
2. Ministerstvo ŽP SR, Sekcia kvality ŽP- odbor OH, Nám. Ľ. Štúra 1, 812 35 Bratislava
3. Ministerstvo hospodárstva SR, Odbor priemyslu a inovácií, Mierová 19, 827 15 Bratislava 212
4. Ministerstvo zdravotníctva SR, Inšpektorát kúpeľov a žriediel, Limbová 2, 837 52 Bratislava
5. Krajský úrad ŽP v Banskej Bystrici, OZOŽP – úsek OH, Nám. Ľ. Štúra č.1, 974 05 Banská Bystrica
6. Banskobystrický samosprávny kraj, odbor regionálneho rozvoja a ŽP, Nám. SNP č.23, B.Bystrica
7. Krajský úrad pre cestnú dopravu a pozemné komunikácie v Banskej Bystrici, Nám. Ľ. Štúra č.1
8. Obvodný úrad v Žiari nad Hronom – odbor krízového riadenia, Nám. M. Slovenskej č.8
9. Obvodný pozemkový úrad v Žiari nad Hronom, Ul. SNP č.124, 965 01 Žiar nad Hronom
10. Okresné riaditeľstvo Hasičského a záchranného zboru v Žiari nad Hronom, Ul. SNP
11. Regionálny úrad verejného zdravotníctva so sídlom v Žiari nad Hronom, Sládkovičova 484/9 965 24 Žiar nad Hronom
12. Obec Ladomerská Vieska
13. Obvodný úrad životného prostredia v Banskej Štiavnici, stále pracovisko v Žarnovici, Bystrická 53, 966 81 Žarnovica - úsek prevencie závažných priemyselných havárií
14. Obvodný úrad životného prostredia v Banskej Štiavnici, stále pracovisko v Žiari nad Hronom, Ul. SNP č. 124, 965 01 Žiar nad Hronom - úsek štátnej správy odpadového hospodárstva, úsek štátnej správy ochrany ovzdušia, úsek štátnej správy ochrany prírody a krajiny, úsek štátnej vodnej správy

2. Mapy širších vzťahov

M 1 : 5 000



Mapa areálu navrhovateľa

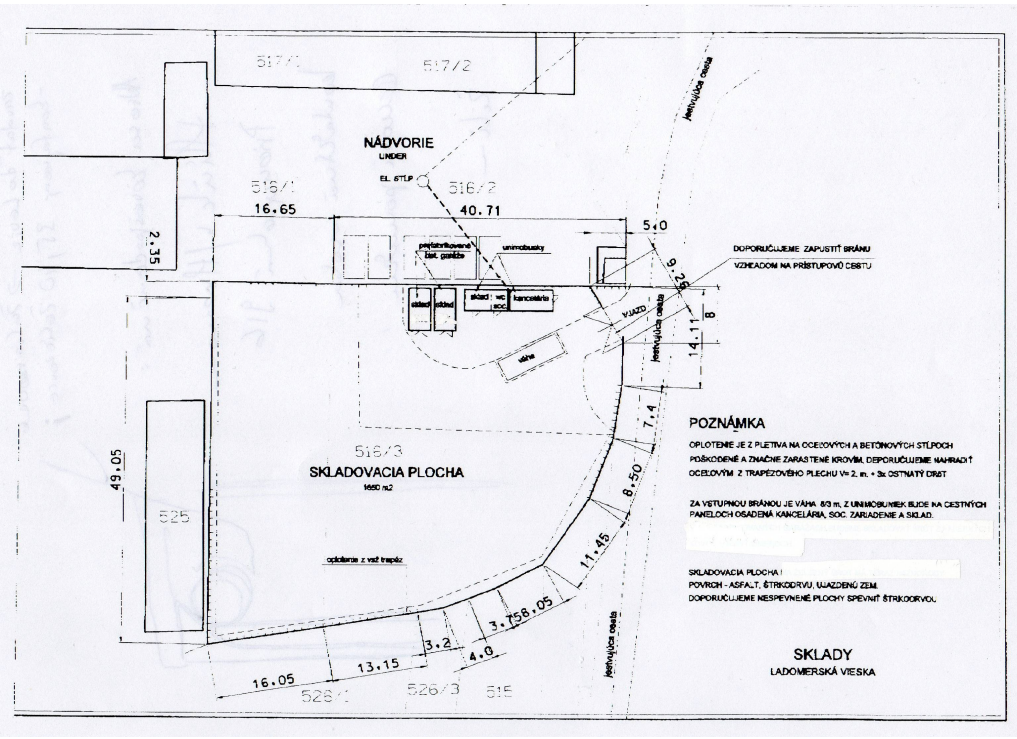

VII. Dátum spracovania

Trnava, 10.12.2023

VIII. Údaje o spracovateľovi oznámenia

Ing. Daniela Gajancová
odborne spôsobilá osoba zapísaná na MŽP SR
mobil: 0904 382 157
email: daniela.gajancova@gmail.com



.....

V Hliníku nad Hronom, 12/2023 podpis

IX. Potvrdenie údajov podpisom navrhovateľa

Ing. Ivan Schneider – manažér riadenia kvality



.....

V Hliníku nad Hronom, 12/2023 podpis