Príloha č. 1: Rozhodnutie od OU Nitra, úsek EIA, pod č.s.: OU-NR-OSZP3-2015/034664-012-F21 zo dňa 01.10.2015

OKRESNÝ ÚRAD NITRA

ODBOR STAROSTLIVOSTI O ŽIVOTNÉ PROSTREDIE

oddelenie ochrany prírody a vybraných zložiek životného prostredia
Štefánikova tr. 69, 949 01 Nitra

Číslo: OU-NR-OSZP3-2015/034664-012-F21 v Nitre, dňa: 01. októbra 2015

-1-

Okresný úrad Nitra
Odbor starostlivosti o životné prostredie
Štefánikova tr. 69, 949 01 Nitra
Toto rozhodnutie nadobudlo právoplatnosť dňa 2. novembra 2015
V Nitre dňa 12. novembra 2015
Pracovník

R O Z H O D N U T I E

Okresný úrad Nitra, odbor starostlivosti o životné prostredie (ďalej len „OÚ NR, OSZP3"), ako orgán štátnej správy príslušný podľa ust. § 1 ods. 1 písm. c) a ust. § 5 ods. 1 zákona č. 525/2003 Z. z. o štátnej správe starostlivosti o životné prostredie a o zmene a doplnení niektorých zákonov v znení neskorších predpisov v spojení s ust. § 56 písm. b) zákona č. 24/2006 Z. z. o posudzovaní vplyvov na životné prostredie a o zmene a doplnení niektorých zákonov v znení neskorších predpisov (ďalej len „zákon o posudzovaní") posúdilo podľa ust. § 3 písm. c) zákona o posudzovaní v spojení s ust. § 18 až 29 tohto zákona návrh spoločnosti HSH s.r.o., Majer 236, 951 35 Veľké Záluzie na zmenu činnosti : ***„Modernizácia a prestavba porážky hydiny"***, a takto

rozhodlo:

Návrh spoločnosti HSH s.r.o., Majer 236, 951 35 Veľké Záluzie na zmenu činnosti : „Modernizácia a prestavba porážky hydiny" **sa nebude posudzovať.**

O d ô v o d n e n i e :

OÚ NR, OSZP3, ako príslušný orgán štátnej správy, na základe žiadosti investora spoločnosti HSH s.r.o., Majer 236, 951 35 Veľké Záluzie, doručenej na OÚ NR, OSZP3 zo dňa 03. septembra 2015, začalo správne konanie podľa ust. § 18 ods. 1 písm. d) zákona o posudzovaní vo veci ***„Modernizácia a prestavba porážky hydiny"***.

Navrhovaná zmena činnosti sa bude realizovať v areáli f. HSH s.r.o., Majer 236, 951 35 Veľké Záluzie, v Nitrianskom kraji v okrese Nitra, v Obci Veľké Záluzie, v katastrálnom území Veľké Záluzie na pozemkoch s parcelným číslom 8/3, 8/10, 8/30 a 8/49 (intravilán).

Popis navrhovanej zmeny:

Zmena činnosti predstavuje modernizáciu a zefektívnenie práce pri porážke hydiny. Objekt sa vybuduje ako prístavba k jestvujúcemu objektu výrobne. Technologické zariadenie, ktoré bude zabudované v rámci navrhovanej činnosti je zložené z nasledujúcich prevádzkových súborov – PS 01 technologické zariadenie, PS 02 – chladiace zariadenie, PS 03 – vzduchotechnické zariadenie, PS 04 – zdroj a rovov stlačeného vzduchu. Výrobná kapacita linky na porážanie kurčiat v prevádzke je v súčasnej dobe nasledujúca: za hodinu 4000ks – 8400kg, za deň 22850 ks – 48t, za rok 5712500ks – 12000t. Priemerná hmotnosť porážaných kurčiat je 2,1 kg. Po zabudovaní navrhovaného modernizovaného technologického zariadenia sa výrobná kapacita linky nezmení.

Podľa ust. § 29 ods. 6 zákona o posudzovaní príslušný orgán oznámenie o zmene navrhovanej činnosti, ktoré je v súlade s odsekom 1 písm. b), do troch pracovných dní po doručení
a) zašle povoľujúcemu orgánu, dotknutému orgánu a dotknutej obci,
b) zverejní na svojom webovom sídle.

Podľa ust. § 29 ods. 7 zákona o posudzovaní dotknutá obec do troch pracovných dní po doručení oznámenia o zmene navrhovanej činnosti informuje verejnosť na svojom webovom sídle, ak ho má zriadené, a na úradnej tabuli obce o tejto skutočnosti a o tom, kde a kedy možno do oznámenia o zmene navrhovanej činnosti nahliadnuť, v akej lehote môže verejnosť zasielať pripomienky a miesto, kde sa môžu pripomienky podávať, pričom zabezpečí sprístupnenie oznámenia o zmene

navrhovanej činnosti pre verejnosť najmenej desať pracovných dní od zverejnenia uvedených informácií.

Podľa ust. § 29 ods. 9 zákona o posudzovaní rezortný orgán, povoľujúci orgán, dotknutý orgán a dotknutá obec môžu doručiť príslušnému orgánu písomné stanoviská k oznámeniu o zmene navrhovanej činnosti do desiatich pracovných dní od jeho doručenia; ak sa nedoručí písomné stanovisko v uvedenej lehote, tak sa stanovisko považuje za súhlasné. Verejnosť môže doručiť príslušnému orgánu písomné stanovisko k oznámeniu o zmene navrhovanej činnosti do desiatich pracovných dní od zverejnenia uvedených informácií podľa odseku 8; písomné stanovisko sa považuje za doručené, aj keď bolo v určenej lehote doručené dotknutej obci.

OÚ NR, OSZP3, v súlade s § 29 ods. 6 zákona o posudzovaní listom č. OU-NR-OSZP3-2015/034664 zo dňa 07. 09. 2015 zaslalo predmetné oznámenie o zmene navrhovanej činnosti, ktoré je v súlade s § 29 odsekom 1 písm. b), do troch pracovných dní po jeho obdržaní rezortnému orgánu (Ministerstvu pôdohospodárstva SR); povoľujúcemu orgánu (Obec Veľké Zálužie); dotknutým orgánom (Okresný úrad Nitra, odbor starostlivosti o životné prostredie OSZP2, Okresný úrad Nitra, odbor krízového riadenia, Regionálnemu úradu verejného zdravotníctva so sídlom v Nitre, Úradu Nitrianskeho samosprávneho kraja, KR Hasičského a záchranného zboru v Nitre, Regionálnej veterinárnej a potravinovej správy Nitra); a dotknutej obci (Veľké Zálužie). OÚ NR, OSZP3 zverejnilo uvedené oznámenie o zmene na webovom sídle ministerstva:
http://enviroportal.sk/sk/eia/detail/modernizacia-prestavba-porazky-hydiny

OÚ NR, OSZP3 posúdilo vyššie uvedenú zmenu v oznámení o zmene činnosti : ***„Modernizácia a prestavba porážky hydiny“*** z hľadiska povahy a rozsahu navrhovanej zmeny činnosti, miesta vykonávania navrhovanej zmeny činnosti a významu očakávaných vplyvov na životné prostredie a zdravie obyvateľov, pričom vzalo do úvahy súčasný stav životného prostredia v dotknutom území.

Pri posudzovaní použilo aj kritériá pre rozhodovanie podľa Prílohy č. 10 k zákonu o posudzovaní (transpozícia prílohy č. III Smernice 2011/92/EÚ o posudzovaní vplyvov určitých verejných a súkromných projektov na životné prostredie).

Navrhovaná zmena činnosti je realizovaná v existujúcich priestoroch f. HSH Veľké Zálužie s.r.o., a nevyžaduje zmenu alebo doplnenie príslušnej územnoplánovacej dokumentácie.

Pri normálnej prevádzke nemá zmena navrhovanej činnosti žiadne výstupy, ktoré by mohli mať vplyv na životné prostredie.

Uvedená činnosť zmeny nekoliduje s inými činnosťami v dotknutom území.

S realizáciou zmeny nevznikajú žiadne priame ani nepriame riziká havárií.

Predložená zmena - ***„Modernizácia a prestavba porážky hydiny“*** nemá významný negatívny vplyv na životné prostredie cudzieho štátu, preto cudzí dotknutý orgán nebol požiadaný o vyjadrenie, ani sa nezúčastnil zisťovacieho procesu.

Ku zisťovaciemu konaniu v lehote podľa zákona o posudzovaní sa vyjadrili:

1. Okresný úrad Nitra, odbor starostlivosti o životné prostredie OSZP3 – *príslušný orgán (list č.: OU-NR-OSZP3-2015/034664 zo dňa 07. septembra 2015, doručený dňa 17. septembra 2015)*
k posudzovaniu navrhovanej činnosti sa vyjadril nasledovne:
Zač. cit.: *„Zmena navrhovanej činnosti nebude mať podstatný nepriaznivý vplyv na životné prostredie a preto netrváme na posudzovaní činnosti v zmysle zákona č. 24/2006 Z. z.“. koniec cit.*

2. Okresný úrad Nitra, odbor krízového riadenia – *dotknutý orgán (list č. OU-NR-OKR1-2015/034986/2 zo dňa 10. septembra 2015, doručený dňa 10. septembra 2015)*
k posudzovaniu navrhovanej činnosti sa vyjadril nasledovne:
Zač. cit.: *„Z hľadiska civilnej ochrany obyvateľstva, nepožadujeme povinné hodnotenie podľa zákona NR SR č. 24/2006 Z. z. o posudzovaní vplyvov na životné prostredie.“ koniec cit.*

3. Regionálna veterinárna a potravinová správa Nitra – *dotknutý orgán (list č. 1705/2015 zo dňa 11. septembra 2015, doručený dňa 14. septembra 2015)*
k posudzovaniu navrhovanej činnosti sa vyjadril nasledovne:

Zač. cit.: *„Regionálna veterinárna a potravinová správa Nitra súhlasí, bez pripomienok a doplnení k predloženému oznámeniu o zmene navrhovanej činnosti.“ koniec cit.*

4. Okresný úrad Nitra, odbor starostlivosti o životné prostredie OSZP2 *– dotknutý orgán (list č.: 2015/035206 zo dňa 16. septembra 2015, doručený dňa 16. septembra 2015)*
k posudzovaniu navrhovanej činnosti sa vyjadril nasledovne:
Zač. cit.: *„Úrad ako dotknutý orgán v zmysle § 3 písm. p) zákona nemá pripomienky k predloženému oznámeniu o zmene navrhovanej činnosti navrhovateľa a navrhujeme vydať rozhodnutie, že sa zmena navrhovanej činnosti nemá posudzovať podľa zákona č. 24/2006 Z. z. o posudzovaní vplyvov na životné prostredie a o zmene a doplnení niektorých zákonov. “. koniec cit.*

5. Úrad Nitrianskeho samosprávneho kraja *– dotknutý orgán (ČZ – 25500/2015, ČS – 6152/2015)*
k posudzovaniu navrhovanej činnosti sa vyjadril nasledovne:
Zač. cit.: *„Úrad Nitrianskeho samosprávneho kraja súhlasí bez pripomienok s rozsahom oznámenia o zmene v predloženom znení.“ koniec cit.*

6. Regionálny úrad verejného zdravotníctva so sídlom v Nitre *– dotknutý orgán (list č. HV/A/2015/02791 zo dňa 21. septembra 2015, doručený dňa 25. septembra 2015)*
k posudzovaniu navrhovanej činnosti sa vyjadril nasledovne:
Zač. cit.: *„Vzhľadom k uvedenému a po zhodnotení predpokladaných vplyvov zmeny navrhovanej činnosti na verejné zdravie k zmene navrhovanej činnosti dávame súhlasne stanovisko.“ koniec cit.*

7. Verejnosť
do dnešného dňa 01. októbra 2015 sa verejnosť k oznámeniu nevyjadrila.

Okresný úrad Nitra, odbor starostlivosti o životné prostredie na základe preskúmania a zhodnotenia predloženého oznámenia o zmene činnosti, vyjadrení účastníkov konania, z hľadiska zhodnotenia celkovej úrovne ochrany životného prostredia podľa zákona o posudzovaní usúdilo, že nie sú ohrozené ani neprimerane obmedzené alebo ohrozené práva a oprávnené záujmy účastníkov konania a sú splnené podmienky podľa zákona o posudzovaní a predpisov upravujúcich konania, ktoré boli súčasťou oznámenia o zmene činnosti a preto rozhodlo tak, ako je uvedené vo výrokovej časti tohto rozhodnutia.

Poučenie

Proti tomuto rozhodnutiu možno podať odvolanie podľa § 53 a § 54 zákona č. 71/1967 Zb. o správnom konaní v znení neskorších predpisov na Okresný úrad Nitra, odbor starostlivosti o životné prostredie, v lehote do 15 dní odo dňa oznámenia doručením písomného vyhotovenia rozhodnutia účastníkovi konania.

Toto rozhodnutie je preskúmateľné súdom podľa piatej časti Druhej hlavy Občianskeho súdneho poriadku po vyčerpaní riadnych opravných prostriedkov.

Okresný úrad Nitra 20

Ing. Rudolf Hlavačka
vedúci odboru

Doručí sa:

1. HSH s.r.o., Majer 236, 951 35 Veľké Zálužie
2. Obec Veľké Zálužie, obecný úrad 951 35 Veľké Zálužie

Na vedomie:

3. Ministerstvo pôdohospodárstva SR, Dobrovičova 12, 812 66 Bratislava
4. Okresný úrad Nitra, OSZP3, Štefánikova tr. 69, 949 01 Nitra
5. Okresný úrad Nitra, OSZP2, Štefánikova tr. 69, 949 01 Nitra
6. Okresný úrad Nitra, odbor krízového riadenia, Štefánikova tr. 69, 949 01 Nitra
7. Regionálny úrad verejného zdravotníctva so sídlom v Nitre, Štefánikova tr. 58, 949 63 Nitra
8. Úrad Nitrianskeho samosprávneho kraja, Rázusova 2A, 949 01 Nitra
9. KR Hasičského a záchranného zboru v Nitre, Dolnočermánska 64, 949 11 Nitra
10. Regionálna veterinárna a potravinová správa Nitra, Akademická 1, 949 01 Nitra

Príloha č. 2 – Vymedzenie riešeného územia

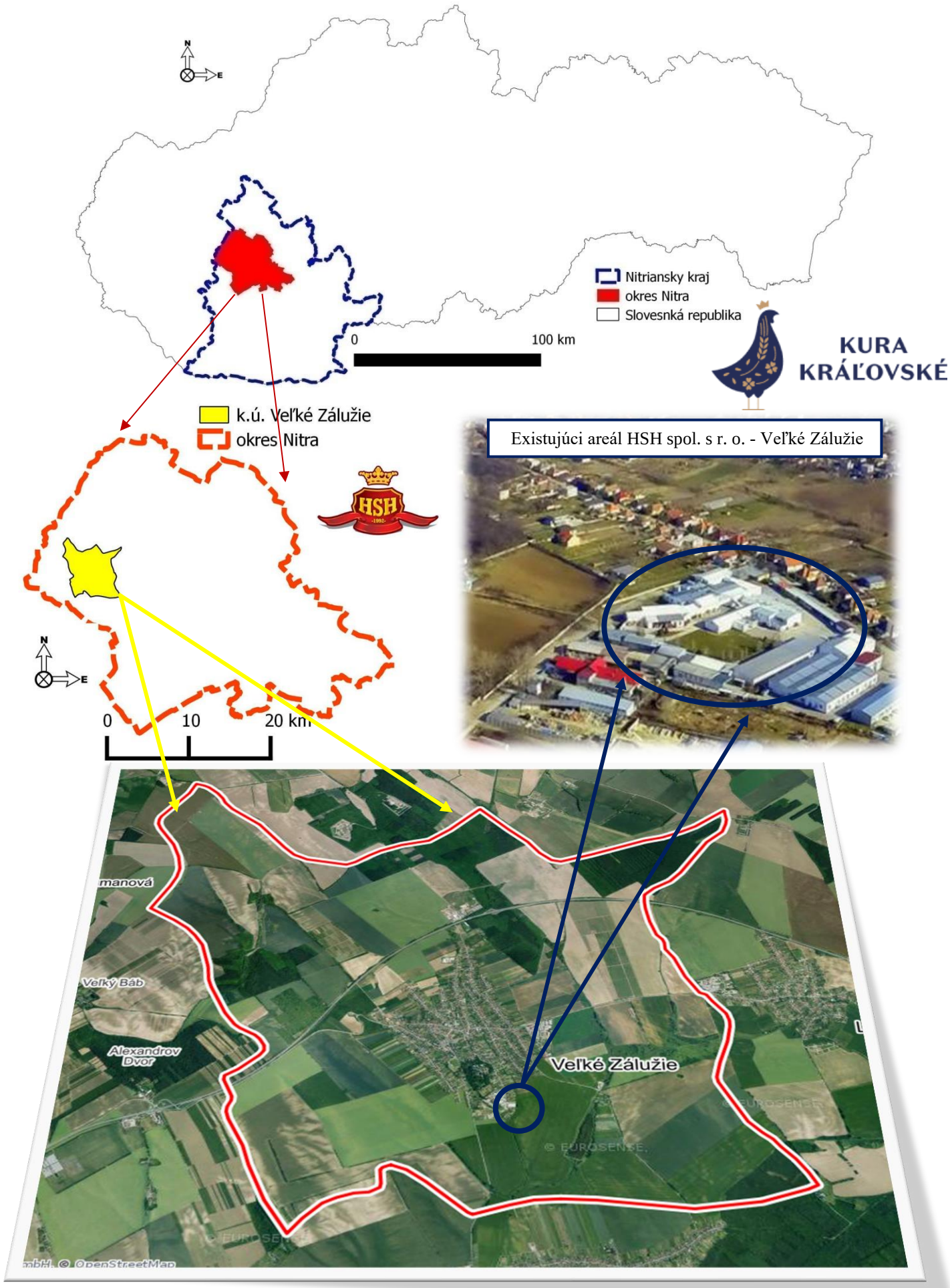


Vrch Bakov
Rapata
Zalaminy
Kebelka
R1
Bakov Vrch
110 kV
Vinohrady
Hlavná
Veľké Zálužie
Cintorínska
Fabrická
Jarocká
Dlhý kanál
320/36
309/55
1306
1311/2
310/59
236/1
Majer
311/61
312/63
1385
1384
313/65
Pod kaštieľom
1258/3
314/67
315/71
316/73
1389
1376/38
317/77
1375
318/79
HSH

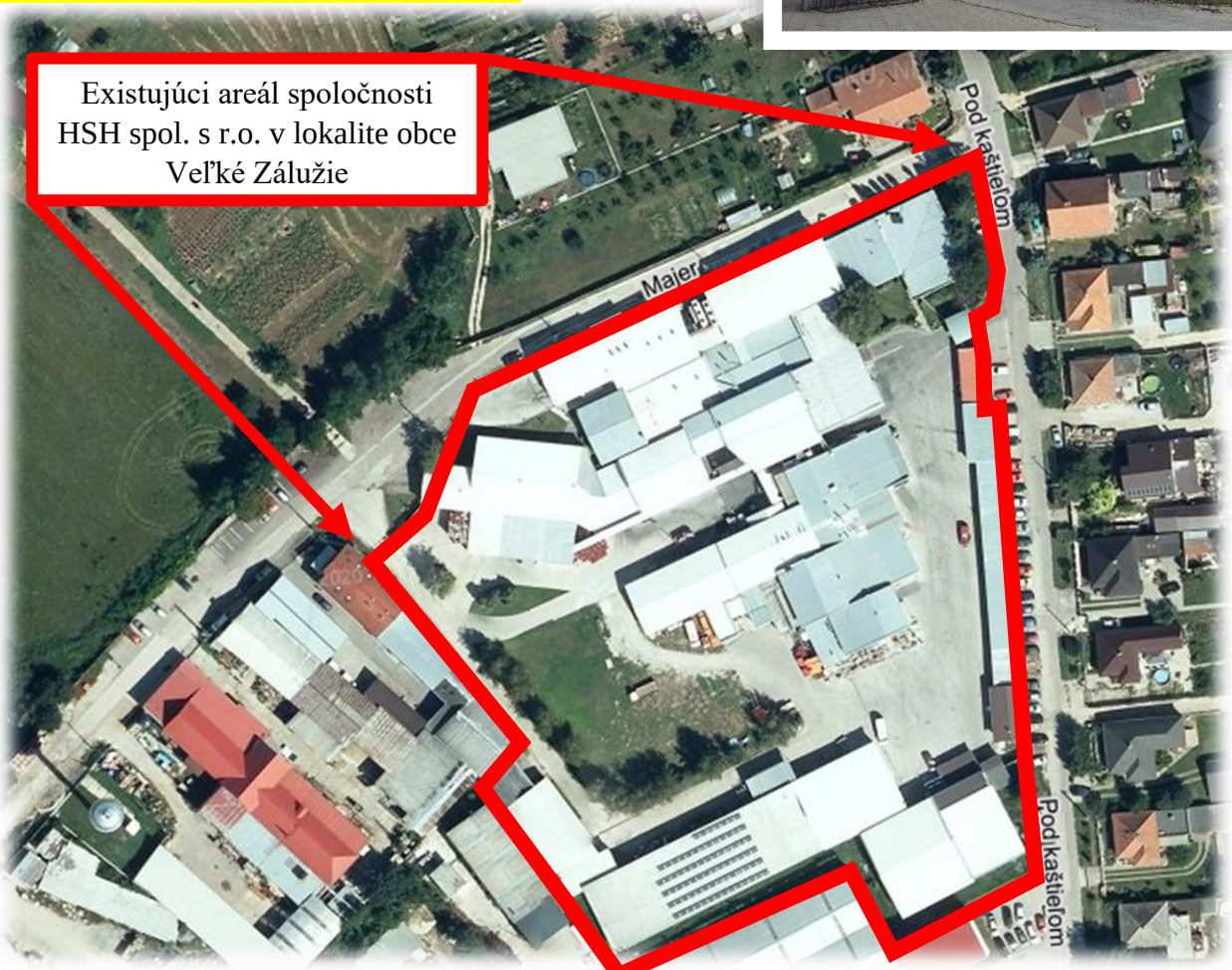
Existujúci areál spoločnosti HSH spol. s r.o. v lokalite obce Veľké Zálužie
Majer
Pod kaštieľom
Pod kaštieľom

Príloha č. 3 – Fotodokumentácia








Kura královské
107% slovenské







Príloha č. 4 – záväzné stanovisko od OU Nita podľa § 16a vodného zákona

OKRESNÝ ÚRAD NITRA

ODBOR STAROSTLIVOSTI O ŽIVOTNÉ PROSTREDIE
Oddelenie štátnej správy vôd a vybraných zložiek životného prostredia kraja
Štefánikova trieda 69, 949 01 Nitra

JS-ENVI, s.r.o.
Sv. Gorazda 667/215
951 31 Močenok
Slovenská republika

Váš list číslo/zo dňa	Naše číslo	Vybavuje/linka	Nitra
	OU-NR-OSZP2-2022/049756-002	Mgr. Michaela Marko/286	15. 11. 2022

Vec
„Enviromentalizácia systému chladenia hydiny a automatizovaná linka na spracovanie hydiny“ – záväzné stanovisko orgánu štátnej vodnej správy podľa §16a vodného zákona

Na Okresný úrad Nitra, odbor starostlivosti o životné prostredie, oddelenie štátnej správy vôd a vybraných zložiek životného prostredia kraja, bola dňa 09.11.2022 doručená od spoločnosti HSH spoločnosť s ručením obmedzeným, Majer 236, 951 35 Veľké Zálužie IČO: 31 409 890 v zastúpení splnomocnenej spoločnosti JS-ENVI, s.r.o., RNDr. Jozefa Straňáka, PhD., Sv. Gorazda č. 667/215, 951 31 Močenok, IČO: 52 100 642 žiadosť o vydanie záväzného stanoviska, či sa pred povolením činnosti vyžaduje výnimka pre stavbu „Enviromentalizácia systému chladenia hydiny a automatizovaná linka na spracovanie hydiny“ (ďalej len „navrhovaná činnosť“), ktorou môže dôjsť k nesplneniu environmentálnych cieľov podľa § 16 ods. 6 písm. b) zákona č. 364/2004 Z. z. o vodách a o zmene zákona SNR č. 372/1990 Zb. o priestupkoch v znení neskorších predpisov (vodný zákon) v znení neskorších predpisov (ďalej len „vodný zákon“).
K žiadosti bola priložená projektová dokumentácia projektová dokumentácia/projektová špecifikácia Enviromentalizácia systému chladenia hydiny a automatizovaná linka na spracovanie hydiny.
Okresný úrad Nitra, odbor starostlivosti o životné prostredie, ako príslušný orgán štátnej správy pre tvorbu a ochranu životného prostredia podľa ustanovení § 1 ods. 1 písm. b) a § 4 ods. 1 zákona č. 525/2003 Z. z. o štátnej správe starostlivosti o životné prostredie a o zmene a doplnení niektorých zákonov v znení neskorších predpisov a ustanovenia § 3 ods. 1 písm. e) zákona č. 180/2013 Z. z. o organizácii miestnej štátnej správy a o zmene a doplnení niektorých zákonov v znení neskorších predpisov, orgán štátnej vodnej správy podľa ustanovenia § 58 písm. b) vodného zákona a v súlade s ustanovením § 60 ods. 1 písm. i) vodného zákona na základe údajov z projektovej dokumentácie a stanoviska správcu vodného toku pre navrhovanú činnosť podľa § 16a ods. 1 a § 16a ods. 4 vydáva toto

záväzné stanovisko:

Z predloženej žiadosti a PD vyplýva, že navrhovanou činnosťou nedôjde k nesplneniu environmentálnych cieľov podľa ustanovenia § 16 ods. 6 písm. b) vodného zákona. Povaha činnosti si nevyžaduje jej posúdenie odborným stanoviskom poverenej osoby – Výskumným ústavom vodného hospodárstva, Bratislava (ďalej len „VÚVH“) a pred povolením činnosti sa nevyžaduje výnimka v zmysle § 16 ods. 10 vodného zákona.

Odôvodnenie záväzného stanoviska:

Telefón	E-mail	Internet	IČO
+421376549286	oszp.nr@minv.sk		00151866

Projektová dokumentácia rieši nové technologické zariadenie, a to logický celok pozostávajúci z kompletnej technológie linky na porciovanie hydiny, linky na vykosťovanie a riadenia celej linky a logický celok pozostávajúci z technologických zariadení chladiaceho systému pre chladenie brojlerových kurčiat už v existujúcej hale.
Miesto stavby sa nenachádza v žiadnom ochrannom pásme vodných zdrojov, vodárenských zdrojov podzemnej alebo povrchovej vody a súčasne ani v žiadnom inundačnom území alebo v chránenom území vodných tokov.

Podľa ustanovenia § 16a ods. 4 vodného zákona, orgán štátnej vodnej správy môže vydať záväzné stanovisko aj bez odborného stanoviska poverenej osoby, ak z predloženej žiadosti a projektovej dokumentácie vyplýva, že povaha činnosti si nevyžaduje jej posúdenie odborným stanoviskom.

Z dôvodu, že pri realizácií navrhovanej činnosti a po jej ukončení, vzhľadom na jej rozsah a spôsob realizácie, nie je predpoklad zmeny ekologického stavu ani ekologického potenciálu útvaru povrchovej vody, podobne ako aj vlastností útvaru podzemnej vody, orgán štátnej vodnej správy dospel k záveru, že pred povolením činnosti sa nevyžaduje výnimka a pri ďalších povoľovacích procesoch je potrebné dodržať podmienky správcu vodného toku.
Keďže zo záväzného stanoviska vyplýva, že sa na navrhovanú činnosť nebude vyžadovať výnimka v zmysle § 16 ods. 10 vodného zákona, žiadateľ je oprávnený podať návrh na začatie konania o povolení činnosti.

Doručí sa:
1. HSH spoločnosť s ručením obmedzeným, Majer 236, 951 35 Veľké Zálužie v zastúpení splnomocnenej spoločnosti JS-ENVI, s.r.o., RNDr. Jozefa Straňáka, PhD., Sv. Gorazda č. 667/215, 951 31 Močenok

Ing. Marianna Hradňanská
vedúca oddelenia

Informatívna poznámka - tento dokument bol vytvorený elektronicky

Príloha č. 5 – Odborná pomoc EIA „Automatizovaná linka na spracovanie hydiny“

OKRESNÝ ÚRAD NITRA

ODBOR STAROSTLIVOSTI O ŽIVOTNÉ PROSTREDIE
Oddelenie ochrany prírody a vybraných zložiek životného prostredia
Štefánikova trieda 69, 949 01 Nitra

HSH spoločnosť s ručením obmedzeným
Majer 236
951 35 Veľké Zálužie
Slovenská republika

Váš list číslo/zo dňa	Naše číslo	Vybavuje/linka	Nitra
	OU-NR-OSZP3-2022/024231-002	RNDr. Marek Straka/292	29. 04. 2022

Vec
Odborná pomoc EIA "Automatizovaná linka na spracovanie hydiny"

Okresný úrad Nitra, odbor starostlivosti o životné prostredie, ako príslušný orgán štátnej správy podľa § 3 písm. k) zákona č. 24/2006 Z. z. o posudzovaní vplyvov na životné prostredie a o zmene a doplnení niektorých zákonov (ďalej len zákon) a v súlade s § 56 písm. e/ zákona vydáva túto odbornú pomoc k veci:
Činnosť: „Automatizovaná linka na spracovanie hydiny“
Umiestnenie činnosti: navrhovaná činnosť bude umiestnená v k. ú. Veľké Zálužie, na pozemku reg. „C“ s par. č. 8/10 (zastavaná plocha a nádvorie) s aktuálnym umiestnením pozemkov v intraviláne Obce Veľké Zálužie.
Kategorizácia činnosti podľa zákona: navrhovaná činnosť „Automatizovaná linka na spracovanie hydiny“, je zakategorizovaná do prílohy č. 8, kap. 12 potravinársky priemysel, pol. č. 2 bitúnky a mäsokombináty, hydinárske závody s kapacitou – bez limitu podliehajú zisťovaciemu konaniu v zmysle zákona č. 24/2006 Z. z. o posudzovaní vplyvov na životné prostredie v znení neskorších predpisov. Vami navrhovaná činnosť bola posudzovaná v roku 2015 kde vecne a mieste príslušným orgánom bol Okresný úrad Nitra, odbor starostlivosti o životné prostredie a v danej veci bolo vydané rozhodnutie č. OU-NR-OSZP3-2015/034664-012-F21 zo dňa 01.10.2015, ktoré nadobudlo právoplatnosť dňa 02.11.2015. Na základe žiadosti a po preštudovaní projektovej dokumentácie dochádza k ďalšej zmene navrhovanej činnosti a preto Vami navrhovaná zmena podlieha oznámeniu zmeny činnosti v zmysle zákona a teda podlieha posudzovaniu vplyvov na životné prostredie v zmysle zákona č. 24/2006 Z. z.
Stručný popis činnosti: navrhovaná činnosť rieši zakúpenie novej linky na spracovanie hydiny.

Záver:
Uvedená činnosť je predmetom pre zisťovacie konanie (oznámenie zmeny navrhovanej činnosti) podľa zákona č. 24/2006 Z. z. o posudzovaní vplyvov na životné prostredie v znení neskorších predpisov.

Ing. Miloš Černák
vedúci oddelenia

Informatívna poznámka - tento dokument bol vytvorený elektronicky

Telefón	E-mail	Internet	IČO
	oszp.nr@minv.sk		00151866

Príloha č. 6 – Odborná pomoc EIA „Environmentalizácia systému chladenia hydiny“

OKRESNÝ ÚRAD NITRA

ODBOR STAROSTLIVOSTI O ŽIVOTNÉ PROSTREDIE
Oddelenie ochrany prírody a vybraných zložiek životného prostredia
Štefánikova trieda 69, 949 01 Nitra

HSH spoločnosť s ručením obmedzeným
Majer 236
951 35 Veľké Záluzie
Slovenská republika

Váš list číslo/zo dňa	Naše číslo	Vybavuje/linka	Nitra
	OU-NR-OSZP3-2022/024227-002	RNDr. Marek Straka/292	29. 04. 2022

Vec
Odborná pomoc EIA "Environmentalizácia systému chladenia hydiny"

Vec: Písomná odborná pomoc pri uplatňovaní zákona č. 24/2006 Z. z.

Okresný úrad Nitra, odbor starostlivosti o životné prostredie, ako príslušný orgán štátnej správy podľa § 3 písm. k) zákona č. 24/2006 Z. z. o posudzovaní vplyvov na životné prostredie a o zmene a doplnení niektorých zákonov (ďalej len zákon) a v súlade s § 56 písm. e/ zákona vydáva túto odbornú pomoc k veci:
Činnosť: „Environmentalizácia systému chladenia hydiny“
Umiestnenie činnosti: navrhovaná činnosť bude umiestnená v k. ú. Veľké Záluzie, na pozemku reg. „C“ s par. č. 8/10 (zastavaná plocha a nádvorie) s aktuálnym umiestnením pozemkov v intraviláne Obce Veľké Záluzie.
Kategorizácia činnosti podľa zákona: navrhovaná činnosť „Environmentalizácia systému chladenia hydiny“, je zakategorizovaná do prílohy č. 8, kap. 12 potravinársky priemysel, pol. č. 2 bitúnky a mäsokombináty, hydinárske závody s kapacitou – bez limitu podliehajú zisťovaciemu konaniu v zmysle zákona č. 24/2006 Z. z. o posudzovaní vplyvov na životné prostredie v znení neskorších predpisov. Vami navrhovaná činnosť bola posudzovaná v roku 2015 kde vecne a mieste príslušným orgánom bol Okresný úrad Nitra, odbor starostlivosti o životné prostredie a v danej veci bolo vydané rozhodnutie č. OU-NR-OSZP3-2015/034664-012-F21 zo dňa 01.10.2015, ktoré nadobudlo právoplatnosť dňa 02.11.2015. Na základe žiadosti a po preštudovaní projektovej dokumentácie dochádza k ďalšej zmene navrhovanej činnosti a preto Vami navrhovaná zmena podlieha oznámeniu zmeny činnosti v zmysle zákona a teda podlieha posudzovaniu vplyvov na životné prostredie v zmysle zákona č. 24/2006 Z. z.
Stručný popis činnosti: navrhovaná činnosť rieši zakúpenie novej technológie – systému na chladenie hydiny.

Záver:
Uvedená činnosť je predmetom pre zisťovacie konanie (oznámenie zmeny navrhovanej činnosti) podľa zákona č. 24/2006 Z. z. o posudzovaní vplyvov na životné prostredie v znení neskorších predpisov.

Ing. Miloš Černák

Telefón	E-mail	Internet	IČO
	oszp.nr@minv.sk		00151866