ŽP EKO QELET a.s.
ČESKOSLOVENSKEJ ARMÁDY 1694
MARTIN

Rozšírenie činnosti zariadenia na zber a výkup odpadov - Poltár

OZNÁMENIE O ZMENE NAVRHOVANEJ ČINNOSTI

Vypracované v zmysle zákona NR SR č. 24/2006 Z.z. o posudzovaní vplyvov na životné prostredie a o zmene a doplnení niektorých zákonov

Marec
2023

Obsah

I. Údaje o navrhovateľovi
1. Názov
2. Identifikačné číslo
3. Sídlo
4. Meno, priezvisko, adresa, telefónne číslo a iné kontaktné údaje oprávneného zástupcu obstarateľa
5. Meno, priezvisko, adresa, telefónne číslo a iné kontaktné údaje kontaktnej osoby, od ktorej možno dostať relevantné informácie o navrhovanej činnosti a miesto na konzultácie

II. Názov zmeny navrhovanej činnosti

III. Údaje o zmene navrhovanej činnosti
1. Umiestnenie navrhovanej činnosti
2. Opis technického a technologického riešenia vrátane požiadaviek na vstupy a údajov o výstupoch
3. Prepojenie s ostatnými plánovanými a realizovanými činnosťami v dotknutom území a možné riziká havárií vzhľadom na použité látky a technológi
4. Druh požadovaného povolenia navrhovanej činnosti podľa osobitných predpisov
5. Vyjadrenie o predpokladaných vplyvoch navrhovanej činnosti presahujúcich štátne hranice
6. Základné informácie o súčasnom stave životného prostredia dotknutého územia vrátane zdravia a ľudí

IV. Vplyvy na životné prostredie a zdravie obyvateľstva vrátane kumulatívnych a synergických

V. Všeobecne zrozumiteľné záverečné zhrnutie

VI. Prílohy
1. Informácia, či navrhovaná činnosť bola posudzovaná podľa zákona; v prípade, ak áno, uvedie sa číslo a dátum záverečného stanoviska, príp. jeho kópia
2. Mapy širších vzťahov s označením umiestnenia zmeny navrhovanej činnosti v danej obci a vo vzťahu k okolitej zástavbe
3. Výpis z katastra nehnuteľností

VII. Dátum spracovania

VIII. Informácie o spracovateľovi oznámenia

IX. Podpis oprávneného zástupcu navrhovateľa

I. Údaje o navrhovateľovi

1. Názov

ŽP EKO QELET a.s.

2. Identifikačné číslo

36 421 120

3. Sídlo

Československej armády 1694
036 01 Martin
kontaktná adresa: Priemyselná 916, 966 01 Hliník nad Hronom
Tel: 045 / 676 10 25

4. Meno, priezvisko, adresa, telefónne číslo a iné kontaktné údaje oprávneného zástupcu obstarávateľa

Ing. Ivan Schneider – manažér riadenia kvality
Československej armády 1694, 036 01 Martin
kontaktná adresa: Priemyselná 916, 966 01 Hliník nad Hronom
Tel: 0903 806 083
Email: schneider@ekoqelet.sk

5. Meno, priezvisko, adresa, telefónne číslo a iné kontaktné údaje kontaktnej osoby, od ktorej možno dostať relevantné informácie o navrhovanej činnosti a miesto na konzultácie

Ing. Ivan Schneider – manažér riadenia kvality
Československej armády 1694, 036 01 Martin
kontaktná adresa: Priemyselná 916, 966 01 Hliník nad Hronom
Tel: 0903 806 083
Email: schneider@ekoqelet.sk
Miesto na konzultácie: ŽP EKO QELET a.s., Hliník nad Hronom

II. Názov zmeny navrhovanej činnosti

Rozšírenie činnosti zariadenia na zber a výkup odpadov – Poltár.

III. Údaje o zmene navrhovanej činnosti

1. Umiestnenie navrhovanej činnosti

Kraj:	Banskobystrický
Okres:	Poltár
Obec:	Poltár
Katastrálne územie:	Poltár
Pozemok:	LV 1646 p. č. 1557/1, 1557/2, 1557/3, 1557/9, 1557/10

Plocha, na ktorej sa bude zmena navrhovanej činnosti realizovať, je na liste vlastníctva označená ako zastavané plochy a nádvoria. Vnútorné areálové plochy sú spevnené položenými betónovými panelmi. V areáli sa nachádza administratívna a sociálna budova (súbor unimobuniek) a váha. **Jedná sa o existujúce zariadenie na zber kovových odpadov a starých vozidiel**. Miesto realizácie činnosti je uvedené v prílohe oznámenia.

Uvedená činnosť je v zmysle zákona NR SR č. 24/2006 Z.z. o posudzovaní vplyvov na životné prostredie a o zmene a doplnení niektorých zákonov podľa prílohy č. 8 zaradená pod bod č. 9 Infraštruktúra nasledovne:

- Položka č. 6: *Zhodnocovanie ostatných odpadov, okrem zhodnocovania odpadov uvedeného v položkách 5 a 11, zariadenia na úpravu a spracovanie ostatných odpadov* – zisťovacie konanie od 5000 ton / rok.
- Položka č. 9: *Stavby, zariadenia, objekty a priestory na nakladanie s nebezpečnými odpadmi* – zisťovacie konanie od 10 ton / rok.
- Položka č. 10: *Zhromažďovanie odpadov zo železných kovov, z neželezných kovov alebo starých vozidiel* – zisťovacie konanie bez limitu.

V roku 2009 bol pre existujúcu prevádzku vypracovaný zámer a prebehlo zisťovacie konanie v zmysle zákona NR SR č. 24/2006 Z.z. o posudzovaní vplyvov na životné prostredie a o zmene a doplnení niektorých zákonov. Rozhodnutie je uvedené v prílohe. V roku 2018 bolo posúdené aj Oznámenie o zmene navrhovanej činnosti.

2. Opis technického a technologického riešenia vrátane požiadaviek na vstupy a údajov o výstupoch

Existujúci stav

Areál umiestnený na predmetných parcelách vo vlastníctve spoločnosti ŽP EKO QELET a.s. pozostáva v súčasnej dobe so spevnených betónových plôch, z administratívnej a sociálnej budovy (súbor unimobuniek) a mostovej váhy. Areál je oplotený a zabezpečený proti vstupu cudzích osôb. Zariadenie sa nachádza mimo obytnú zónu mesta, na plochách priemyslu, v nadväznosti na ďalšie priemyselné a výrobné podniky, blízko železničnej trate.

Navrhovaná zmena

V existujúcom a funkčnom zariadení na zber kovových odpadov a starých vozidiel sa po navrhovanej zmene rozšíri portfólio zberaných a vykupovaných odpadov a k činnostiam prevádzky pribudne aj zber batérií, zber elektroodpadov a úprava ostatných kovových odpadov.

Zariadenie na výkup a úpravu ostatných odpadov

Zariadenie bude slúžiť na výkup, triedenie a dočasné zhromažďovanie ostatných odpadov (oceľový šrot, farebné kovy, papier, plasty). Odpady budú po prijatí roztriedené a dočasne zhromažďované v areáli a vo veľkoobjemových kontajneroch. Po naplnení kapacity zariadenia budú odpady odvážané do spracovateľských zariadení zmluvných spoločností.

Odpady doporučené na zber a zhromažďovanie v zariadení

Odpady zaraďujeme v zmysle vyhlášky MŽP SR č. 365/2015 Z.z., ktorou sa ustanovuje Katalóg odpadov nasledovne:

Tab. 1

Kód odpadu	Názov odpadu	Kateg.
020104	Odpadové plasty okrem obalov	O
020110	Odpadové kovy	O
070213	Odpadový plast	O
100210	Okuje z valcovania	O
120101	Piliny a triesky zo železných kovov	O
120102	Prach a zlomky zo železných kovov	O
120103	Piliny a triesky z neželezných kovov	O
120104	Prach a zlomky z neželezných kovov	O
120105	Hobliny a triesky z plastov	O
120113	Odpady zo zvárania	O
150101	Obaly z papiera a lepenky	O
150102	Obaly z plastov	O
150104	Obaly z kovu	O
160117	Železné kovy	O
160118	Neželezné kovy	O
160119	Plasty	O
160801	Použité katalyzátory obsahujúce zlato, striebro, rénium...	O
170203	Plasty	O
170401	Meď, bronz, mosadz	O
170402	Hliník	O
170403	Olovo	O
170404	Zinok	O
170405	Železo a oceľ	O
170406	Cín	O
170407	Zmiešané kovy	O
170411	Káble iné ako uvedené v 170410	O
190102	Železné materiály odstránené z popola	O
191001	Odpad zo železa a ocele	O
191002	Odpad z neželezných kovov	O
191201	Papier a lepenka	O
191202	Železné kovy	O
191203	Neželezné kovy	O
191204	Plasty a guma	O
200101	Papier a lepenka	O

200104	Obaly z kovu	O
200139	Plasty	O
200140	Kovy	O
20014001	Meď, bronz, mosadz	O
20014002	Hliník	O
20014003	Olovo	O
20014004	Zinok	O
20014005	Železo a oceľ	O
20014006	Cín	O
20014007	Zmiešané kovy	O

Okamžitá kapacita zariadenia bude 2 000 ton ostatných odpadov. Množstvo odpadov je odhadované iba na základe predpokladaného rozsahu činnosti a bude upresňované a podrobne špecifikované podľa skutočného stavu, na základe vedenia evidencie a hlásení v zmysle platnej legislatívy v odpadovom hospodárstve.

Výkup kovových odpadov bude navrhovateľ vykonávať v súlade s ustanoveniami § 14 a § 16 ods. 4, 6, 7, 8 zákona NR SR č. 79/2015 Z.z. o odpadoch a o zmene a doplnení niektorých zákonov. Navrhovateľ je povinný v zmysle § 81 ods. 13 zákona NR SR č. 79/2015 Z.z. mať uzatvorenú zmluvu na činnosť nakladania s komunálnymi odpadmi s mestom Poltár.

V zariadení na zber a výkup odpadov bude taktiež vykonávaná rozmerová úprava oceľového šrotu. Rozmerová úprava bude vykonávaná s cieľom zmenšiť objem na jednotlivých kusoch oceľového šrotu, ktorého veľkosti presahujú stanovené rozmery. Táto úprava sa vykonáva pre efektívnejšie využívanie dopravných prostriedkov na prepravu odpadov. Úprava sa vykonáva pomocou plynového rozpaľovacieho horáka, prípadne hydraulickými nožnicami. Nadrozmerné časti oceľového šrotu sa upravia na požadovanú dĺžku činnosťou R12 za účelom zvýšenia efektivity logistiky a zníženia ekonomických nákladov na prepravu odpadov k ďalšiemu zhodnoteniu.

Odpady doporučené na úpravu v zariadení činnosťou R12 a súčasne odpady vystupujúce zo zariadenia po rozmerovej úprave (Odpady zaraďujeme v zmysle vyhlášky MŽP SR č. 365/2015 Z.z., ktorou sa ustanovuje Katalóg odpadov):
Tab. 2

Kód odpadu	Názov odpadu	Kateg.
020110	Odpadové kovy	O
160117	Železné kovy	O
170405	Železo a oceľ	O
170407	Zmiešané kovy	O
191001	Odpad zo železa a ocele	O
191202	Železné kovy	O
200140	Kovy	O
20014005	Železo a oceľ	O

Kapacita zariadenia bude 5000 ton upravovaných ostatných odpadov ročne.

Zariadenie na zber a dočasné zhromažďovanie batérií

Zber použitých automobilových batérií a akumulátorov sa bude vykonávať do vyznačeného zastrešeného sektora v areáli zariadenia tak, aby nedochádzalo k ich zmiešavaniu s inými druhmi odpadov. Špeciálny kontajner na zhromažďovanie a

prepravu batérií a akumulátorov zabezpečí zmluvný oprávnený odberateľ. Ten zabezpečí aj prepravu do zariadenia na zhodnotenie.

Plocha určená na zhromažďovanie a dočasné skladovanie nebezpečných odpadov bude zabezpečená striktne v súlade s výhláškou MŽP SR č. 371/2015 Z.z., ktorou sa vykonávajú niektoré ustanovenia zákona o odpadoch.

Odpady doporučené na zber a zhromažďovanie v zariadení
Odpady zaraďujeme v zmysle vyhlášky MŽP SR č. 365/2015 Z.z., ktorou sa ustanovuje Katalóg odpadov nasledovne:
Tab. 3

Kód odpadu	Názov odpadu	Kateg.
160601	Olovené batérie	N
160602	Niklovo-kadmiové batérie	N
200133	Batérie a akumulátory uvedené v 16 06 01, 16 06 02 alebo 16 06 03 a netriedené batérie a akumulátory obsahujúce tieto batérie	N

Kapacita zariadenia bude 200 ton batérií ročne. Množstvo odpadov je odhadované iba na základe predpokladaného rozsahu činnosti a bude upresňované a podrobne špecifikované podľa skutočného stavu, na základe vedenia evidencie a hlásení v zmysle platnej legislatívy v odpadovom hospodárstve.

Batérie je navrhovateľ povinný odovzdať spracovateľovi, ktorému bola udelená autorizácia na spracovanie batérií a akumulátorov.

Zariadenie na zber a dočasné zhromažďovanie starých vozidiel

Zber starých vozidiel sa bude vykonávať do veľkoobjemových certifikovaných kontajnerov s dvojitým dnom v zmysle § 22 ods. 9 vyhlášky MŽP SR č. 373/2015 Z.z.. Tým je splnená podmienka skladovania na nepriepustnej ploche, vyspádovanej tak, aby úniky škodlivín stekali do zbernej nádrže s dostatočnou kapacitou a neboli ohrozené podzemné vody ani minimálnym únikom škodlivej látky do životného prostredia. Po naplnení kapacity sú staré vozidlá odvážané do vlastného autorizovaného spracovateľského zariadenia.

Plocha určená na zhromažďovanie a dočasné skladovanie nebezpečných odpadov bude zabezpečená striktne v súlade s výhláškou MŽP SR č. 371/2015 Z.z., ktorou sa vykonávajú niektoré ustanovenia zákona o odpadoch.

Odpady doporučené na zber a zhromažďovanie v zariadení
Odpady zaraďujeme v zmysle vyhlášky MŽP SR č. 365/2015 Z.z., ktorou sa ustanovuje Katalóg odpadov nasledovne:
Tab. 4

Kód odpadu	Názov odpadu	Kateg.
160104	Staré vozidlá	N

Pre prípad havarijného nepredvídateľného úniku nebezpečných látok bude v priestore zariadenia vytvorené miesto s funkčnou havarijnou súpravou, ktorá obsahuje nádobu so savým materiálom (handry, rohože, perlit), lopatu, metlu a gumené rukavice.

Kapacita zariadenia je 1000 ton starých vozidiel ročne. Množstvo odpadov je odhadované iba na základe predpokladaného rozsahu činnosti a bude upresňované a

podrobne špecifikované podľa skutočného stavu, na základe vedenia evidencie a hlásení v zmysle platnej legislatívy v odpadovom hospodárstve.

*Staré vozidlá je navrhovateľ povinný odovzdať spracovateľovi, ktorému bola udelená autorizácia**. Navrhovateľ je autorizovaným spracovateľom starých vozidiel so spracovateľským závodom v Hliníku nad Hronom.***

Zariadenie na zber a dočasné zhromažďovanie elektroodpadov

Zber elektroodpadov sa bude vykonávať do oddelených boxov umiestnených na spevnenej betónovej ploche v areáli zariadenia triedením na skupiny v zmysle zákona NR SR č. 79/2015 Z. z. o odpadoch a o zmene a doplnení niektorých zákonov, príloha č. 6, II. časť tak, aby nedochádzalo k ich vzájomnému zmiešavaniu ani k zmiešavaniu s inými druhmi odpadov.
Oddelený zber elektroodpadu a jeho zhromažďovanie sa uskutočňuje v členení na tieto zberové skupiny:

1) Zariadenia na tepelnú výmenu.
2) Veľké zariadenia (s akýmkoľvek vonkajším rozmerom viac ako 50 cm) vrátane, ale nielen: domácich spotrebičov; IT a telekomunikačných zariadení; spotrebnej elektroniky; svietidiel; zariadení na prehrávanie zvuku alebo obrazu, hudobných zariadení; elektrického a elektronického náradia; hračiek, zariadení na rekreačné a športové účely; zdravotníckych pomôcok; prístrojov na monitorovanie a kontrolu; predajných automatov; zariadení na výrobu elektrických prúdov. Do tejto kategórie nepatria zariadenia zahrnuté v kategóriách 1 a 2.
3) Malé zariadenia (žiadny vonkajší rozmer nie je väčší ako 50 cm) vrátane, ale nielen: domácich spotrebičov; spotrebnej elektroniky; svietidiel; zariadení na prehrávanie zvuku alebo obrazu, hudobných zariadení; elektrického a elektronického náradia; hračiek, zariadení na rekreačné a športové účely; zdravotníckych pomôcok; prístrojov na monitorovanie a kontrolu; predajných automatov; zariadení na výrobu elektrických prúdov. Do tejto kategórie nepatria zariadenia zahrnuté v kategóriách 1, 2 a 5.

Plocha určená na zhromažďovanie a dočasné skladovanie nebezpečných odpadov bude zabezpečená striktne v súlade s výhláškou MŽP SR č. 371/2015 Z.z., ktorou sa vykonávajú niektoré ustanovenia zákona o odpadoch.

Odpady doporučené na zber a zhromažďovanie v zariadení
Odpady zaraďujeme v zmysle vyhlášky MŽP SR č. 365/2015 Z.z., ktorou sa ustanovuje Katalóg odpadov nasledovne:
Tab. 5

Katal. č.	Názov	Kateg.
160211	Vyradené zariadenia obsahujúce chlórfluorované uhľovodíky, HCFC, HFC	N
160214	Vyradené zariadenia iné ako uvedené v 16 02 09 až 16 02 13	O
200123	Vyradené zariadenia obsahujúce chlórfluorované uhľovodíky	N
200136	Vyradené elektrické a elektronické zariadenia iné ako uvedené v 20 01 21, 20 01 23 a 20 01 35	O

Kapacita zariadenia bude 500 ton elektroodpadov ročne. Množstvo odpadov je odhadované iba na základe predpokladaného rozsahu činnosti a bude upresňované a podrobne špecifikované podľa skutočného stavu, na základe vedenia evidencie a hlásení v zmysle platnej legislatívy v odpadovom hospodárstve.

Elektroodpad je navrhovateľ povinný odovzdať spracovateľovi, ktorému bola udelená autorizácia na spracovanie odpadu z elektrických a elektronických zariadení.

Požiadavky na vstupy

Záber pôdy
Pri rozšírení činnosti pôvodného zariadenia nedôjde k záberu poľnohospodárskej pôdy, lebo činnosť sa bude realizovať v už **zastavanom území v existujúcom areáli zberne odpadov**.

Nároky na zastavané územie
Realizáciou navrhovanej činnosti dochádza k využitiu plôch a priestorov existujúcej zberne odpadov, ktoré sú vo vlastníctve navrhovateľa. Nejedná sa o žiadne stavebné úpravy.

Voda
Pitná voda pre pracovníkov a voda pre hygienu a sociálne účely je zabezpečená vodovodou prípojkou v areáli zariadenia. Splaškové odpadové vody sú zaústené do verejnej kanalizácie. V prípade požiaru budú použité hasiace prístroje rozmiestnené podľa požiarnych poplachových smerníc. Posudzované zariadenie nevyžaduje technologickú vodu.

Odpady
Vzhľadom na skutočnosť, že sa jedná o posúdenie činnosti existujúceho zariadenia na zber odpadov a starých vozidiel, nepredpokladá sa vznik stavebných odpadov.

Zdroje energie
V areáli je existujúca prípojka elektrickej energie aj prípojka plynu. Teplo a plyn nie sú predmetom súvisiacim s vykonávanou činnosťou.

Dopravná infraštruktúra
Realizáciou navrhovaného riešenia nebude zmenená dopravná infraštruktúra mesta, budú sa využívať existujúce miestne komunikácie. Príjazdová cesta do navrhovaného zariadenia je vybudovaná z ulice 13. januára. Dopravná zaťaženosť bude predstavovať cca 5 nákladných automobilov týždenne a cca 10 osobných automobilov týždenne. Posúdením prevádzky sa významne neovplyvní a nenaruší život obyvateľov mesta, keďže zariadenie existuje v priemyselnej zóne mesta.

Nároky na pracovné sily
Rozšírením zariadenia na zber odpadov nevznikne požiadavka na vytvorenie nových pracovných miest. Pracovníci budú odborne preškolení.

Údaje o výstupoch

Voda
Činnosť v zariadení nebude mať vplyv na povrchový vodný tok ani na podzemné vody. Technologické odpadové vody z prevádzky zariadenia nevznikajú. Dažďové vody z areálu budú zvedené voľne do terénu. Nakoľko sa jedná len o činnosti zberu a dočasného zhromažďovania odpadov, nebude mať činnosť vplyv na akékoľvek

znečistenie vodného toku. ***Prevádzka neovplyvní hydrologické ani hydrogeologické pomery záujmového územia.*** V priamom okolí dotknutej lokality nepreteká žiaden vodný tok, ktorý by bol navrhovanou činnosťou ohrozený, keďže sa jedná o činnosť zberu a výkupu odpadov v zmysle legislatívy SR v odpadovom hospodárstve. Rieka Ipeľ preteká od dotknutej lokality v dostatočnej vzdialenosti. Počas prevádzky je **potrebné rešpektovať ustanovenia zákona** NR SR č. 409/2014 Z.z., ktorým sa mení a dopĺňa zákon č. 364/2004 Z.z. **o vodách** a o zmene zákona Slovenskej národnej rady č. 372/1990 Zb. o priestupkoch v znení neskorších predpisov (vodný zákon) v znení neskorších predpisov a ktorým sa dopĺňa zákon č. 401/1998 Z. z. o poplatkoch za znečisťovanie ovzdušia v znení neskorších.

Ovzdušie

Zariadenie bude vyvolávať určitý stupeň prašnosti najmä pri manipulácii so železným šrotom a pri dopravnej premávke. Navrhovaná prevádzka však neovplyvní znečistenie ovzdušia nad prípustnú mieru, a tým ani zdravotný stav obyvateľstva mesta Poltár ani širšieho okolia, pretože ***prevádzka sa nachádza mimo obytnú zónu v priemyselnom areáli mesta***. **Navrhovateľ** pri svojej činnosti **rešpektuje limity emisií** stanovené príslušným zákonom a vyhláškou.

Zdroje hluku

Po vytvorení činnosti prevádzky zariadenia sa očakáva mierne zvýšenie hladiny hluku, najmä z dôvodu zvýšenej manipulačnej činnosti so železným šrotom a pri dopravnej premávky nákladných automobilov. ***Zariadenie sa však nachádza v priemyselnom areáli mesta, v nadväznosti na iné priemyselné podniky, železničnú trať a dopravné komunikácie,*** *ktoré sumárne vyvolávajú určitý stupeň hlučnosti a šírenia emisií.* Doprava , tak ako aj všetky manipulačné práce budú prevádzkované v dennej dobe. Akustickú situáciu v území ovplyvňujú najmä líniové zdroje hluku, t.j. hluk automobilov po komunikáciách využívaných pre dopravnú obsluhu, pojazd vozidiel dopravnej obsluhy na komunikácii a manipulačnej ploche. Je vysoký predpoklad, že sa vplyvom prevádzky akustická záťaž územia nezvýši a vplyv prevádzky bude obmedzený na hranice areálu. Počas prevádzky **treba rešpektovať zákon** NR SR č. 355/2007 Z.z **o ochrane, podpore a rozvoji verejného zdravia** a o zmene a doplnení niektorých zákonov a vyhlášku MZ SR č. 549/2007 Z.z., ktorou sa ustanovujú podrobnosti o prípustných hodnotách hluku, infrazvuku a vibrácií a o požiadavkách na objektivizáciu hluku, infrazvuku a vibrácií v životnom prostredí.

Odpady

Zoznam zberaných a dočasne zhromažďovaných odpadov je uvedený v kap. III., v bode 2. Ich množstvo je odhadované na základe predpokladaného rozsahu činnosti a bude upresňované a podrobne špecifikované podľa skutočného stavu, na základe vedenia evidencie a hlásení v zmysle platnej legislatívy v odpadovom hospodárstve. Pôvodcovi odpadu vyplývajú povinnosti z platnej legislatívy na úseku odpadového hospodárstva – zákon NR SR č. 79/2015 Z.z. o odpadoch, vyhlášky MŽP SR 366/2015 Z.z. o evidenčnej povinnosti a ohlasovacej povinnosti a 371/2015 Z.z., ktorou sa vykonávajú niektoré ustanovenia zákona o odpadoch. Zdržovanie odpadov na lokalite bude minimálne, odpady budú priebežne odvážané k ďalšiemu spracovaniu.

Zdroje žiarenia, tepla, zápachu

Tieto zdroje nie sú predmetom súvisiacim s činnosťou zberu a dočasného zhromažďovania odpadov.

3. Prepojenie s ostatnými plánovanými a realizovanými činnosťami v dotknutom území a možné riziká havárií

Navrhovaná zmena, čiže rozšírenie činnosti zariadenia na zber a výkup odpadov a zber starých vozidiel, nemá žiadne prepojenie s inými činnosťami v dotknutom území. Vzhľadom k tomu, že sa jedná iba o zber, dočasné zhromažďovanie a úpravu odpadov v popisovanom zariadení, nehrozia žiadne možné riziká havárie. Všetky činnosti budú vykonávané v súlade s platnou legislatívou v odpadovom hospodárstve tak, ako je popísané vyššie v kap. III. bod 2.

Nebezpečné odpady, ktoré by mohli spôsobiť nepredvídaný havarijný stav, môžu v tomto prípade vzniknúť jedine náhodným únikom prevádzkových kvapalín z technických zariadení využívaných v prevádzke zariadenia a zo zhromažďovaných nebezpečných odpadov. Pre tento prípad sú všetky nebezpečné odpady zberané do certifikovaných uzatvorených kontajnerov s dvojitým záchytným dnom, ktorý plní funkciu zbernej havarijnej nádrže a dočasne zhromažďované na spevnených betónových plochách. V zariadení je umiestnená aj funkčná havarijná súprava pre prípad úniku nebezpečných látok do zložiek životného prostredia.

4. Druh požadovaného povolenia navrhovanej činnosti podľa osobitných predpisov

Súhlas na prevádzkovanie zariadenia na zhodnocovanie odpadov podľa § 97, ods. 1, písm. c) v zmysle zákona NR SR č. 79/2015 Z.z. o odpadoch a o zmene a doplnení niektorých zákonov v zmysle ďalších zákonov.

Súhlas na prevádzkovanie zariadenia na zber odpadov podľa § 97, ods. 1, písm. d) v zmysle zákona NR SR č. 79/2015 Z.z. o odpadoch a o zmene a doplnení niektorých zákonov v zmysle ďalších zákonov.

Súhlas na vydanie prevádzkového poriadku zariadenia na zhodnocovanie odpadov podľa § 97, ods. 1, písm. e) v zmysle zákona NR SR č. 79/2015 Z.z. o odpadoch a o zmene a doplnení niektorých zákonov v zmysle ďalších zákonov.

Súhlas na zhromažďovanie odpadov držiteľom odpadu bez predchádzajúceho triedenia podľa § 97, ods. 1, písm. i) v zmysle zákona NR SR č. 79/2015 Z.z. o odpadoch a o zmene a doplnení niektorých zákonov v zmysle ďalších zákonov.

Registrácia podľa § 98 zákona NR SR č. 79/2015 Z.z. o odpadoch na nakladanie s nebezpečnými odpadmi.

5. Vyjadrenie o predpokladaných vplyvoch navrhovanej činnosti presahujúcich štátne hranice

Zmena navrhovanej činnosti nebude mať vplyv, ktorý by presiahol štátnu hranicu Slovenskej republiky.

6. Základné informácie o súčasnom stave životného prostredia dotknutého územia vrátane zdravia ľudí

Geologické pomery
Geologicky je záujmová oblasť súčasťou sústavy Alpsko-himalájskej, podsústavy Karpaty, oblasti Lučenecko-košickej zníženiny, celku Juhoslovenská kotlina, podcelku Lučenecká kotlina a časti Poltárska pahorkatina. Územie je zo severu ohraničené Slovenským Rudohorím, zo západu Krupinskou vrchovinou a z juhu Fiľakovskou vrchovinou. Riešené územie patrí do pásma paleozoika charakterizovaného fylitmi s polohami bázických vulkanoklastík a pásma terciéru charakterizovaného fluviálno-lakustrickými sedimentmi poltárskeho súvrstvia (štrky, piesky, íly) a pásma kvartéru charakterizovaného ílmi, ílovcami a sprašovými hlinami.

Pedologické pomery
Reliéf na základe výškovej členitosti a s ňou spätých klimatických či vegetačných rozdielov nemá za následok významnejšiu diferenciáciu pôd. Z pôdnych typov prevládajú na území katastra hlavne fluvizeme a nivné pôdy karbonátové na aluviálnych sedimentoch. Okolie tokov pokrývajú čiernice glejové so sprievodnými čiernicami kultizemnými a glejmi. Pôdy sú ílovito-hlinité až ílovité prechádzajúce do hlinitých až hlinito-piesočnatých. V dotknutom území sa nenachádzajú žiadne ložiskové územia nerastných surovín, ktoré by boli v strete s realizáciou zámeru.

Hydrologické pomery
Hodnotené územie patrí do povodia rieky Ipeľ, ktorá preteká západne od dotknutej lokality. Ďalším vodným tokom v záujmovom území je rieka Poltarica a vodná plocha Zeleniansky rybník. Kolektor podzemných vôd v záujmovom území tvoria kvartérne náplavy. V rámci toku Ipeľ je pre podzemné vody charakateristická značne variabilná stredná až vysoká mineralizácia. Horninové komplexy rajónov nevytvárajú priaznivé podmienky pre väčšie zásoby podzemných vôd. Prirodzené pramene ani vodné zdroje sa v dotknutom území nevyskytujú. Do záujmového územia nezasahuje žiadne vodohospodársky chránené územie, ani pásmo hygienickej ochrany.

Klimatické pomery
Záujmové územie patrí do teplej klimatickej oblasti Slovenska, suchej oblasti s dlhým teplým letom a miernou krátkou zimou s krátkym trvaním snehovej prikrývky. Priemerná ročná teplota je 12°C. V hodnotenom území padne priemerne cca 600 až 700 mm zrážok ročne. Prúdenie vzduchu je modifikované reliéfom krajiny. Prevládajúcimi smermi vetra v riešenom území sú juhovýchodné a severozápadné.

Flóra
Flóra dotknutého územia je podľa fytogeografického členenia Slovenska zaradená do oblasti panónskej flóry. Potenciálnu prirodzenú vegetáciu riešeného územia tvoria dubove, jaseňové a topoľové lesy. Súčasný stav vegetácie oproti potenciálnej vegetácii dotknutého územia je výrazne zmenený v dôsledku urbanizácie územia. Územie je charakterizované antropogénne degradovanými rastlinnými spoločenstvami sídelnej vegetácie a biotopmi na priemyselne využívaných plochách.

Fauna
Zloženie fauny širšieho záujmového územia je výsledkom pôsobenia zložitého komplexu prírodných činiteľov a zásahov človeka. Vzhľadom na konfiguráciu terénu, v kontexte s lokálnymi podmienkami, prevahou urbanizovanej krajiny, je súčasná

fauna dotknutej lokality pomerne chudobná. V mieste riešenia je charakter živočíšnych spoločenstiev viazaný na okolité priemyselné podniky a dopravné komunikácie, ako aj na obslužné areály a železničnú trať.

Zdravotný stav obyvateľstva

Zdravie je definované ako stav úplnej telesnej, duševnej a sociálnej pohody, je výsledkom vzťahov medzi ľudským organizmom a sociálno-ekonomickými, fyzikálnymi, chemickými a biologickými faktormi životného prostredia, pracovného prostredia a spôsobom života. K základným charakteristikám zdravotného stavu obyvateľstva, odrážajúcich ekonomické, kultúrne, životné a pracovné podmienky, patrí úmrtnosť – mortalita. V úmrtnosti podľa príčin smrti, podobne ako v celej republike, tak aj v okrese Poltár dominuje úmrtnosť na ochorenie obehovej sústavy, predovšetkým ischemické choroby srdca, nádorové ochorenia, choroby tráviacej sústavy a choroby dýchacej sústavy.

IV. Vplyvy na životné prostredie a zdravie obyvateľstva vrátane vplyvov kumulatívnych a synergických

Priame a nepriame vplyvy na životné prostredie

V rámci prevádzkovania zariadenia nebude mať zmena navrhovanej činnosti žiaden priamy ani nepriamy vplyv na životné prostredie. Realizácia činnosti významne neovplyvní súčasný krajinný obraz. Vzdialenosť významných prírodných ekosystémov od lokality zámeru je dostatočná, preto nie je predpoklad priameho negatívneho ovplyvnenia genofondu a biodiverzity širšieho záujmového územia ani počas rozšírenia areálu. Umiestnenie navrhovanej činnosti je vhodné vzhľadom na lokalizáciu v priemyselnom a skladovom areáli mesta. Pri zmene a prevádzkovaní navrhovanej činnosti, pri dodržiavaní všetkých legislatívnych predpisov a prevádzkových poriadkov, nedôjde ku kontaminácii horninového prostredia, povrchových a podzemných vôd, ani ku kontaminácii ovzdušia, nebudú ovplyvnené zdravé životné podmienky obyvateľov priameho ani širšeho okolia.

Vpyvy na chránené územia

Posudzované územie patrí v zmysle zákona NR SR č. 543/2002 Z.z. o ochrane prírody a krajiny k územiu 1. stupňa ochrany, t.j. územie, ktorému sa neposkytuje osobitná ochrana. Do posudzovaného územia nezasahuje priamo žiadne chránené vtáčie územie ani územie európskeho významu vyhlásené v zmysle smernice NATURA 2000. V dotknutom území navrhovanej činnosti nie sú indície o výskyte taxónov vzácnych, zriedkavých alebo ohrozených druhov rastlín a živočíchov. Neboli identifikované ani chránené a vzácne biotopy ani biotopy európskeho a národného významu. Hodnotené územie nie je zaradené do Ramsarskej oblasti. Všetky prírodne hodnotné lokality sú v dostatočnej vzdialenosti od lokalizácie zámeru, takže realizácia posudzovanej činnosti ich nijako neovplyvní. V širšom okolí posudzovaného územia sa nachádzajú nasledovné prvky RÚSES: hydrické biocentrum regionálneho významu Zeleniansky rybník a regionálne biocentrum Kozí vrch. Posudzované územie sa nenachádza na chránenom území ani v ich bezprostrednej blízkosti. Južne sa nachádza najbližšie chránené vtáčie územie SKCHVU021 Poiplie v správe CHKO Štiavnické vrchy a východne SKCHVU003 Porimavie v správe CHKO Cerová vrchovina.

Vplyvy na krajinu a krajinný obraz
Dotknuté územie je možné charakterizovať ako územie s nízkym stupňom ekologickej stability s prevahou antropogénnych spoločenstiev za spoluúčasti viacerých primárnych stresových faktorov, a to najmä výrobné a priemyselné využitie a cestná a železničná doprava.

Vplyvy na zdravotný stav obyvateľstva
Prevádzkovaním zariadenia na zber, výkup a úpravu odpadov nedôjde k ohrozeniu zdravia a zdravých životných podmienok obyvateľstva mesta Poltár ani širšieho okolia, pretože zariadenie je umiestnené mimo obytnú zónu, v priemyselnom a skladovacom areáli. Nepredpokladá sa vznik a pôsobenie takého množstva hluku a vibrácií, ktoré by malo významný vplyv na okolitú prírodu a obyvateľstvo. Nepredpokladá sa prekročenie prípustných medzných hodnôt efektívnej rýchlosti vibrácií záujmového územia. Vzhľadom na umiestnenie navrhovanej činnosti zámeru možno predpokladať, že limitné hodnoty vibrácií a hluku nebudú počas prevádzky prekračované. Dopravné zaťaženie širšieho územia a predovšetkým intravilánu mesta oproti súčasnej situácii nebude extrémne zvýšené, keďže **zariadenie bude vytvorené v areáli existujúceho zariadenia na zber odpadov a starých vozidiel**. Zariadenie bude prevádzkované cca 100 m od najbližšej obytnej zóny. Na minimalizovanie možných potenciálnych negatív je potrebné dodržiavať navrhnuté opatrenia, najmä Prevádzkový poriadok zariadenia.

Ostatné vplyvy
Pri realizácii a navrhovanej zmene činnosti zariadenia na zber, výkup a úpravu odpadov nepredpokladáme a neočakávame žiadne riziká, ktorých význam a vplyv by mohol vylúčiť očakávané ciele, alebo vplyv, ktorý by mohol významnejšie negatívne ovplyvniť vlastnosti dotknutého územia a podmienky života, keďže **sa jedná o existujúce a funkčné zariadenie**.

Analýzou súčasného stavu životného prostredia a predpokladaných vplyvov navrhovanej zmeny činnosti ako aj ďalších súvislostí, neboli zistené ďalšie okolnosti, ktoré by bolo potrebné z hľadiska životného prostredia ďalej riešiť a nevyplynuli žiadne závažné indície, ktoré by boli v rozpore s plánovanou zmenou činnosti zariadenia na zber a výkup odpadov.

V. Všeobecne zrozumiteľné záverečné zhrnutie

Areál umiestnený na predmetných parcelách vo vlastníctva spoločnosti ŽP EKO QELET a.s. pozostáva v súčasnej dobe so spevnených betónových plôch, z administratívnej a sociálnej budovy (súbor unimobuniek) a mostovej váhy. Areál je oplotený a zabezpečený proti vstupu cudzích osôb. Zariadenie sa nachádza v zastavanom území mesta, na plochách priemyslu, v nadväznosti na ďalšie priemyselné a výrobné podniky, v blízkosti železničnej trate.

Areál je toho času využívaný navrhovateľom ako existujúce zariadenie na zber odpadov a starých vozidiel. Pre túto činnosť bol vypracovaný zámer a prebehlo zisťovacie konanie v roku 2009 a následne aj v roku 2018 v zmysle zákona NR SR č. 24/2006 Z.z. o posudzovaní vplyvov na životné prostredie a o zmene a doplnení niektorých zákonov. Rozhodnutie je uvedené v prílohe.

V existujúcom a funkčnom zariadení na zber odpadov a starých vozidiel sa po navrhovanej zmene rozšíri portfólio zberaných a vykupovaných odpadov a k činnostiam prevádzky pribudne aj zber batérií, zber elektroodpadov a úprava ostatných kovových odpadov.

Navrhovateľ deklaruje dôsledné a striktné plnenie a rešpektovanie všetkých zákonom stanovených požiadaviek vyplývajúcich z legislatívy odpadového hospodárstva. Navrhovateľ na všetkých svojich prevádzkach postupuje v súlade s platnými legislatívnymi predpismi s dôrazom na environmentálny aspekt. Všetky relevantné vplyvy zasahujúce do ekosystémov, ich zložiek alebo prvkov boli posúdené a objektívne zhodnotené v rámci predloženého oznámenia o zmene. Prevádzka zariadenia existuje a rešpektuje všetky platné normy a právne predpisy a je v súlade s využívaním priemyselnej lokality v zmysle územného plánu mesta Poltár.

VI. Prílohy

1. Záverečné stanovisko z posudzovania navrhovanej činnosti

21

OBVODNÝ ÚRAD ŽIVOTNÉHO PROSTREDIA V LUČENCI
NÁMESTIE REPUBLIKY 26, 984 01 LUČENEC

Číslo spisu: ŽP-2009/00076
Vybavuje: Ing. T.Čierny

Lučenec, 29.01.2009

ROZHODNUTIE

Obvodný úrad životného prostredia v Lučenci, ako príslušný orgán štátnej správy na úseku posudzovania vplyvov na životné prostredie podľa § 56 písm. b) zákona č. 24/2006 Z.z. o posudzovaní vplyvov na životné prostredie a o zmene a doplnení niektorých zákonov v znení neskorších predpisov a podľa § 3 ods. 2, 4 a § 5 ods. 1 zákona č. 525/2003 Z.z. o štátnej správe starostlivosti o životné prostredie a o zmene a doplnení niektorých zákonov v znení neskorších predpisov **vydáva** podľa § 29 zákona č. 24/2006 Z.z. o posudzovaní vplyvov na životné prostredie a o zmene a doplnení niektorých zákonov v znení neskorších predpisov, na základe zámeru **„Sklad starých vozidiel – lokalita Poltár"**, ktorý predložil navrhovateľ **ŽP EKO QELET, a.s., Československej armády 1694, 036 01 Martin, IČO 36 421 120,** po ukončení zisťovacieho konania toto

rozhodnutie:

Navrhovaná činnosť – **Sklad starých vozidiel – lokalita Poltár** – predmetom ktorej je realizácia zariadenia určeného na zber starých vozidiel určených na ďalšie zhodnocovanie v spracovateľských zariadeniach, ktorá bude realizovaná v Banskobystrickom kraji, v okrese Poltár, v katastrálnom území Poltár, na pozemkoch parc. č. C-KN 1557/1, 1557/2, 1557/3, 1557/9 a 1557/10

sa nebude posudzovať

podľa zákona č. 24/2006 Z. z. o posudzovaní vplyvov na životné prostredie a o zmene a doplnení niektorých zákonov v znení neskorších predpisov. Pre uvedenú činnosť je preto možné požiadať o povolenie podľa osobitných predpisov.

ODÔVODNENIE

Navrhovateľ, **ŽP EKO QELET, a.s., Československej armády 1694, 036 01 Martin, IČO 36 421 120**, predložil Obvodnému úradu životného prostredia v Lučenci (ďalej len „ObÚŽP v Lučenci") podľa § 22 zákona č. 24/2006 Z. z. o posudzovaní vplyvov na životné prostredie a o zmene a doplnení niektorých zákonov v znení neskorších predpisov (ďalej len „zákon") dňa 18.12.2008 zámer **„Sklad starých vozidiel – lokalita Poltár"**.

Účelom navrhovanej činnosti je vytvorenie skladu starých vozidiel na spevnenej ploche spoločnosti ŽP EKO QELET a.s. v existujúcom areáli zberne druhotných surovín nachádzajúcich sa vo vlastných priestoroch navrhovateľa. Zariadenie bude slúžiť len na zber a dočasné uskladnenie skladovaných dovezených starých vozidiel, ktoré budú po vykúpení

Telefón ++421-47/4333 723 | Fax ++421-47/4333 723 | E-mail cierny@lc.ouzp.sk

dočasne uložené do certifikovaných oceľových veľkoobjemových kontajnerov s nepriepustným dnom o objeme 40 m^3, ktoré sú zhotovené na účel skladovania a prepravy nebezpečných odpadov. V areáli vo vyhradenom priestore o výmere 200 m^2 budú umiestnené 2 ks veľkoobjemových kontajnerov. Po naplnení kapacity kontajnerov budú odvážané do vlastného autorizovaného spracovateľského zariadenia. Technológia – triedenie a ukladanie odpadov bude vykonávané mechanicky vlastnou nakladacou technikou, ktorá sa využíva v priestoroch zariadenia na zber druhotných surovín. Celková kapacita zariadenia na zber starých vozidiel bude 500 ks starých vozidiel, čo je približne 1000 t.

Na základe písomnej žiadosti navrhovateľa, ObÚŽP v Lučenci upustil podľa § 22 ods. 7 zákona od požiadavky variantného riešenia zámeru listom č.s. ŽP-2008/02266 zo dňa 27.10.2008.

Zámer svojimi parametrami podľa prílohy č. 8 zákona, **kapitoly č. 9. Infraštruktúra**, položky č. 8. – Skladovanie odpadov zo železných kovov a z neželezných kovov a starých vozidiel, podlieha **zisťovaciemu konaniu**, bez limitu, ktoré ObÚŽP v Lučenci vykonal podľa § 29 zákona.

V rámci zisťovacieho konania ObÚŽP v Lučenci rozposlal zámer podľa § 23 ods. 1 zákona na zaujatie stanoviska rezortným orgánom, dotknutým orgánom, povoľujúcemu orgánu a dotknutej obci.

V zákonom stanovenom termíne v súlade s § 23 ods. 4 zákona, doručili na ObÚŽP v Lučenci svoje písomné stanoviská tieto subjekty:

1. ***Obvodný úrad v Lučenci, odbor civilnej ochrany a krízového riadenia*** *(list č. A/2009/00315 zo dňa 12.01.2009)* – súhlasí s realizáciou predloženého zámeru s pripomienkou, že ďalší stupeň projektovej dokumentácie je potrebné doplniť o návrh riešenia požiadaviek na stavbu z hľadiska civilnej ochrany v zmysle § 4 vyhlášky MV SR č. 532/2006 Z.z. o podrobnostiach na zabezpečenie stavebnotechnických požiadaviek a technických podmienok zariadení civilnej ochrany a v rámci ďalšieho stupňa stavebného konania túto dokumentáciu predložiť na posúdenie. Súčasne zastáva názor, že zámer nemá byť posudzovaný podľa zákona.

   Vyjadrenie ObÚŽP v Lučenci:
   ObÚŽP v Lučenci s pripomienkou súhlasí a zapracoval ju do záverov tohto rozhodnutia.

2. ***Obvodný úrad životného prostredia v Lučenci, stále pracovisko Poltár*** *(list č. ŽP-2009/00084 zo dňa 13.01.2009)*: *štátna správa odpadového hospodárstva:* konštatuje, že na uvedenú činnosť je potrebný súhlas na zber starých vozidiel podľa § 7 ods. 1 písm. l) zákona č. 223/2001 Z.z. o odpadoch a o zmene a doplnení niektorých zákonov v znení neskorších predpisov (ďalej len „zákon o odpadoch"). Súčasne nepožaduje, aby predložený zámer bol posudzovaný podľa zákona.

   Vyjadrenie ObÚŽP v Lučenci:
   ObÚŽP v Lučenci s pripomienkou súhlasí a zapracoval ju do záverov tohto rozhodnutia.

3. ***Obvodný úrad životného prostredia v Lučenci, stále pracovisko Poltár*** *(list č. ŽP-2009/00085 zo dňa 14.01.2009)*: *štátna vodná správa:* po preskúmaní predloženého zámeru nemá pripomienky k realizácii plánovanej stavby a nepožaduje, aby bol predložený zámer posudzovaný podľa zákona.

6. Navrhovateľ je povinný dodržiavať ustanovenia § 11 ods. 1 a § 13 ods. 2 a 3 vyhlášky MŽP SR č. 125/2004 Z.z., ktorou sa ustanovujú podrobnosti o spracovaní starých vozidiel a o niektorých požiadavkách na výrobu vozidiel.
7. V zariadení na zber starých vozidiel je navrhovateľ povinný dodržiavať ustanovenia § 8, 9, 20, 22 a 29 vyhlášky MŽP SR č. 283/2001 Z.z. o vykonaní niektorých ustanovení zákona o odpadoch.
8. Navrhovateľ je povinný odovzdať vznikajúce odpady do zariadení oprávnených na zhodnocovanie a zneškodňovanie odpadov.

Upozornenie: Podľa § 29 ods. 9 zákona dotknutá obec bezodkladne informuje o tomto rozhodnutí verejnosť spôsobom v mieste obvyklým.

P o u č e n i e

Na zisťovacie konanie a vydanie tohto rozhodnutia sa nevzťahuje zákona č. 71/1967 Zb. o správnom konaní (správny poriadok) v znení neskorších predpisov, a preto sa voči nemu nemožno odvolať.

Toto rozhodnutie možno preskúmať súdom podľa zákona č. 99/1963 Zb. Občiansky súdny poriadok v znení neskorších predpisov.

Obvodný úrad životného prostredia v Lučenci -1- Nám. republiky č. 26 984 01 Lučenec

Ing. arch. Ladislav Tatár
prednosta úradu

Doručuje sa:

1. ŽP EKO QELET a.s., Československej armády 1694, 036 01 Martin

Na vedomie:

1. Mesto Poltár, primátor mesta, Železničná 489/1, 987 01 Poltár
2. Ministerstvo životného prostredia SR, odbor odpadového hospodárstva
   Námestie Ľudovíta Štúra 1, 812 35 Bratislava
3. Ministerstvo hospodárstva SR
   Mierová 19, 827 15 Bratislava 212
4. Obvodný úrad životného prostredia v Lučenci, stále pracovisko Poltár
   Námestie republiky 26, 984 01 Lučenec – úsek štátnej správy odpadového hospodárstva
5. Obvodný úrad životného prostredia v Lučenci, stále pracovisko Poltár
   Námestie republiky 26, 984 01 Lučenec – úsek štátnej vodnej správy
6. Obvodný úrad životného prostredia v Lučenci, stále pracovisko Poltár
   Námestie republiky 26, 984 01 Lučenec – úsek štátnej správy ochrany prírody a krajiny
7. Obvodný úrad životného prostredia v Lučenci, stále pracovisko Poltár
   Námestie republiky 26, 984 01 Lučenec – úsek štátnej správy ochrany ovzdušia

2. Mapy širších vzťahov

M 1 : 10 000

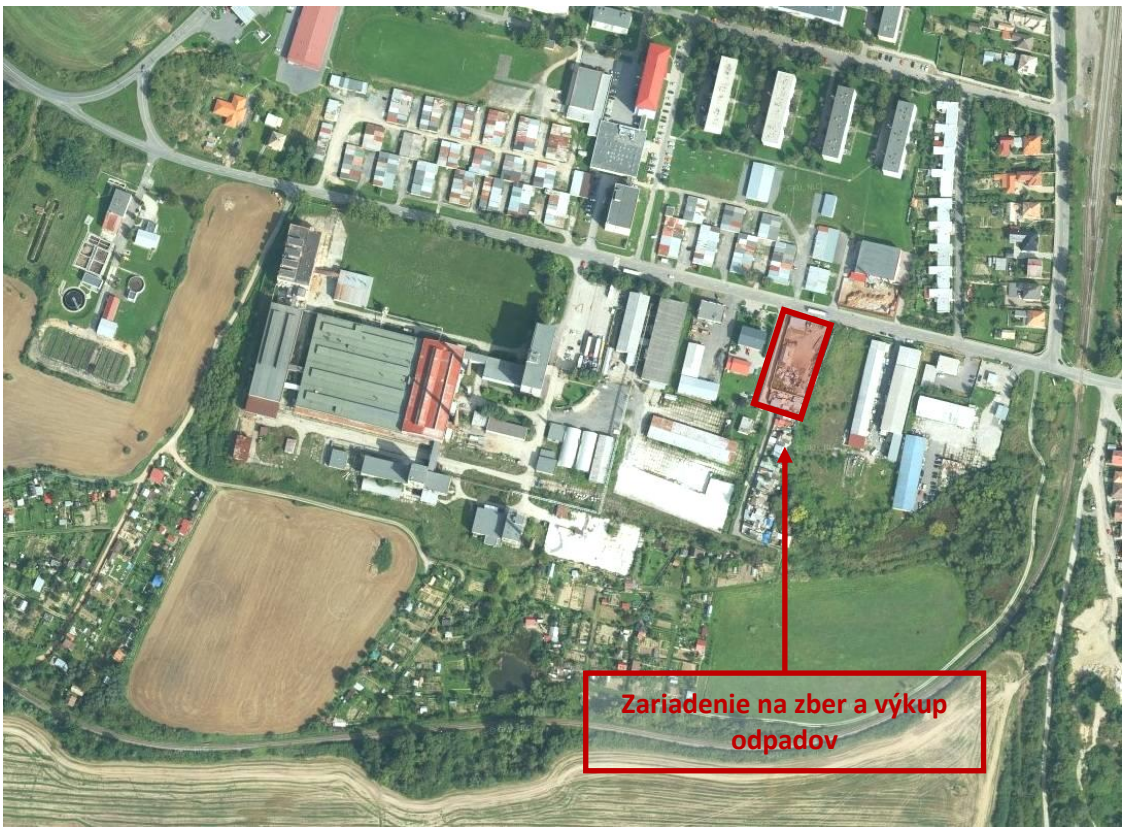

3. Výpis z katastra nehnuteľností

V zmysle zákona č. 177/2018 Z.z. o niektorých opatreniach na znižovanie administratívnej záťaže využívaním informačných systémov verejnej správy a o zmene a doplnení niektorých zákonov (zákon proti byrokracii) nie je potrebné výpis z katastra nehnuteľností prikladať.

VII. Dátum spracovania

Trnava, 01.03.2023

VIII. Údaje o spracovateľovi oznámenia

Ing. Daniela Gajancová
odborne spôsobilá osoba zapísaná na MŽP SR
mobil: 0904 382 157
email: daniela.gajancova@gmail.com



.....

V Hliníku nad Hronom, 03/2023 podpis

IX. Potvrdenie údajov podpisom navrhovateľa

Ing. Ivan Schneider – manažér riadenia kvality



.....

V Hliníku nad Hronom, 03/2023 podpis