Okresný úrad Prievidza
-10-
Došlo dňa: 09. 02. 2022
Ev. č. záznamu: 0008659/2022 Číslo spisu: OU-PD-OSZP-2022/012640
Prílohy/listy: Vybavuje: -014

KÚPELE BOJNICE, a.s., 972 01 Bojnice
Tel.: 00421 46 511 6100
www.kupele-bojnice.sk e-mail: sekretariat@kupele-bojnice.sk

Okresný úrad
Odbor starostlivosti o životné prostredie
Šveniho 3H
971 01 Prievidza

Dňa 08.02.2022 Vybavuje Žiaková
Vec : Doplnenie informácií k spisu OU PD-OSZP-2022/01264-012 k oznámeniu k zmene navrhovanej činnosti k stavbe „Liečebný dom Kozlišov".

V súlade s ustanovením §-u 22 ods.6 zákona 24/2006 Z.z. o posudzovaní vplyvov na životné prostredie si Vás dovoľujeme požiadať o upustenie od požiadavky variantného riešenia zámeru na stavbu: „Liečebný dom Terezka".

Z hľadiska budúcich vplyvov nás zaujíma, akým spôsobom bude navrhovateľ reagovať na klimatickú krízu a jej prejavy; zaujíma nás jeho plán zelenej transformácie svojej činnosti a znižovanie uhlíkovej stopy a využívanie obnoviteľných zdrojov energie. Zaujíma nás, akým spôsobom bude reagovať na uvedené ekologické a environmentálne krízy a výzvy a to zodpovedaním nasledovných otvorených otázok:

1. Podľa viacerých názorov [tu],[tu] , **Slovensku hrozí tzv. pasca stredných príjmov**:

   Na druhej strane Slovensko čelí najbližšie desiatky rokov neuveriteľne obrovskej ekonomickej výzve. Ide o výzvu, ako nepadnúť do pasce strednopríjmových krajín. Zdrojom slovenského rastu za posledných dvadsať rokov bol práve obchod a vývoz. Slovensko neprodukuje veľmi inovatívnu pridanú hodnotu. Ako budeme ekonomicky rásť – a už sa to deje –, konkurenčné výhody začnú klesať. Ak nebudú nízke mzdové náklady, už nebudeme dostatočne konkurencieschopní.

   Ide o najväčšiu zmenu, ktorá nastane v slovenskej ekonomike v najbližšom desaťročí a ktorá bude mať dôsledky na politickú mapu krajiny, no žiaden politik o nej nehovorí. Ide o to, ako zmeniť ekonomický model Slovenska a prejsť od nízkonákladovej priemyselnej výroby a zahraničného vývozu na udržateľnejšiu formu rastu, ktorá generuje vyššiu pridanú hodnotu a inovácie. Ide o to, ako urobiť zo Slovenska krajinu, ktorá ľuďom poskytne nielen akúkoľvek novú prácu, ale kvalitnú prácu a príležitosti, pre ktoré slovenský talent nebude musieť utekať do zahraničia. Je mi ľúto, že o tejto kľúčovej otázke slovenskej budúcnosti sa v slovenskej politike veľmi nediskutuje.

ZDS v rámci Európskej zelenej dohody (https://ec.europa.eu/info/strategy/priorities-2019-2024/european-green-deal_sk) je potrebné nastaviť transformáciu hospodárstva na ekologickom princípe; **žiadame navrhovateľa vysvetliť, jeho príspevok k budovaniu ekologického a inovatívneho hospodárstva.**

Odpoveď: Zameranie navrhovanej činnosti, resp. jej zmeny je nevýrobná aktivita. Jedná sa o liečebno – rekreačnú aktivitu pri ktorej je prioritné vytvoriť príjemné prostredie s minimálnym vplyvom na okolie, aby sa klienti a pacienti cítili v danom prostredí nerušene. Z uvedeného dôvodu je liečebný dom, resp. jeho zmena koncipovaný s dôrazom na zakomponovanie objektu a jeho zázemia do prostredia kúpeľného mesta.

2. ZDS tvrdí (podobne ako Európska komisia) že ekonomika nemusí byť v rozpore s ekológiou ale majú sa vzájomne dopĺňať; ako sme opakovane uviedli, toto je dokonca ústavným princípom, ktorý sa doteraz nedarí plne napĺňať. Predseda ZDS je autorom interpretácie rozvinutia produkčnej funkcie Y(X)=f(C)+f(L)+f(A); t.j. produkcia sa rovná kombinácii funkcií výrobných faktorov kapitálu, práce a pôdy. Nazdávame sa, že tak ako kapitál je nositeľom trhovej ekonomiky, práca je nositeľom sociálneho rozmeru, tak pôda je nositeľkou environmentálneho rozmeru. ZDS tak presadzuje myšlienku zelenej transformácie hospodárstva tak, aby bola konkurencieschopnou modernou ekonomikou s tým, že túto transformáciu vidíme prostriedkami ekologického zlepšovania nielen samotného prostredia, ale aj ekologizácie samotnej výroby. Iným slovom, konkurenčnú výhodu môže získať ten, ktorý vhodne investuje do životného prostredia, čo sa mu súčasne vráti na produktivite a teda v konečnom dôsledku na hospodárskom výsledku. Neopomenuteľnou skutočnosťou je aj to, že takto sa súčasne generuje aj sociálny a trhový rast. Slovensko tak môže získať náskok práve v rozhodujúcej kategórii nadchádzajúceho obdobia a to je dôraz na životné prostredie. Inšpiráciou nám môže byť historický rudný banský priemysel v Kremnicku, Štiavnicku, na Spiši a Gemeri, ktorý sa nespoliehal na fosílnu energiu ale na udržateľné formy energie (zväčša tajchy a iné formy vodnej energie). **Žiadame navrhovateľa, aby navrhol opatrenia, ktorými prispeje k zelenej transformácii hospodárstva aj celej spoločnosti založenej na inováciách a Európskej zelenej dohode** (https://ec.europa.eu/info/strategy/priorities-2019-2024/european-green-deal_sk)**: žiadame úrad, aby takéto opatrenia určil ako záväzné podmienky rozhodnutia.**

Odpoveď: Ako bolo uvedené v predchádzajúcej odpovedi, dôraz je kladený na celkové zakomponovanie objektu liečebného domu do okolitého prostredia s dostatkom vzrastlej zelene parkového charakteru s umiestnením drobných prvkov architektúry (lavičky, altány a pod). Prevádzka liečebného domu je navrhovaná s maximálnou efektivitou nakladania s energiami s využitím prvkov zelenej energie – solárne panely (viď kapitola IV.2.2.6.).

3. Európska komisia pripravuje balíček energetických reforiem popularizovaných pod názvom „Fit for 55“ (https://www.consilium.europa.eu/sk/policies/fit-for-55/), čím sa

naznačuje ambícia EÚ stať sa uhlíkovo neutrálnym kontinentom. **Žiadame navrhovateľa, aby uviedol opatrenia, ktorými navrhuje prispieť k tejto snahe v rámci svojho zámeru.** Bližšie vysvetlenie nájdete v odbornom článku (https://euobserver.com/climate/152419).

Odpoveď: Pre vykurovanie a prípravu TÚV bude využívať energetický zdroj z LD Baník doplnený o solárne panely.

4. Energetická efektivita budov, je komplexná téma, ktorá má na jednej strane zabezpečiť znižovanie uhlíkovej stopy budov a na strane druhej pomôcť vlastníkom a prevádzkovateľom budov znižovať náklady na pich prevádzku. Približne tri štvrtiny budov v Európe nie sú energeticky efektívne. Budovy v EÚ spotrebujú asi 40 percent energie a vyprodukujú 36 percent emisií skleníkových plynov. Zvýšenie ich energetickej efektívnosti by prinieslo úspory aj pomohlo zabrzdiť klimatické zmeny. Roku 2030 by mali všetky novopostavené budovy produkovať nulové emisie; pričom do tejto kategórie spadajú aj rekonštrukcie budov. Pri rekonštrukciách je dôraz na kvalitu a hĺbkové systémové rekonštrukcie. Obnova budov je jedným z pilierov slovenského Plánu obnovy a odolnosti, ktorý ma zabezpečiť zotavenie slovenskej ekonomiky z pandémie COVID-19 a zároveň ho nasmerovať k uhlíkovej neutralite. Preukázanie splnenia tejto požiadavky je teda vo verejnom záujme ako aj v záujme zabezpečenia konkurencieschopnosti Slovenska a jeho hospodárstva prostredníctvom znižovania prevádzkových nákladov spojených s budovami.

Odpoveď: Jedná sa o nový objekt s ambíciou dosiahnutia najvyššej energetickej triedy.

Viacej informácií ako aj informácie o pripravovanej energetickej smernici: https://euractiv.sk/section/klima/news/nova-smernica-urci-povinne-energeticke-standardy-aj-pre-existujuce-budovy/. V dôsledku požiadavky na udržateľnosť klimatickej infraštruktúry je pri financovaní z európskych zdrojov potrebné už dnes preukázať splnenie budúcich požiadavok, aj keď dnes ešte nie je legislatívne podchytené.

Odpoveď: Berieme na vedomie

5. Glasgowská konferencia a odborný panel konštatoval, že dynamika klimatickej krízy sa od Parížskej konferencie ešte zhoršila (zrejme hystériou navyšovania zaťaženia životného prostredia, kým to ešte nie je zakázané). Preto je nevyhnutné okamžite prijať účinné opatrenia na zabezpečenie dosiahnutia cieľov COP26 (https://e.dennikn.sk/2608713/je-cas-na-nudzovy-rezim-co-sa-stalo-na-klimatickej-konferencii-v-glasgowe-a-co-to-znamena-pre-slovensko/); žiadame uviesť a vyhodnotiť účinnosť prijatých opatrení na dosiahnutie týchto cieľov.

Odpoveď: Celý liečebný dom bude osadený do priestoru kúpeľného mesta, s množstvom

vzrastlej vegetácie, ktorá v území plní predovšetkým estetickú funkciu ale zároveň zmierňuje v letnom období nepriaznivý vplyv horúčav. Koncept objektu je zameraný na minimalizovanie podielu zastavaných spevnených plôch, preto sa pristúpilo na vybudovanie podzemných parkovacích plôch pod samotným objektom. Hlavný zdroj vykurovania a prípravy TÚV (umiestnený v jestvujúcom LD Baník) bude doplnený o systém solárnych panelov.

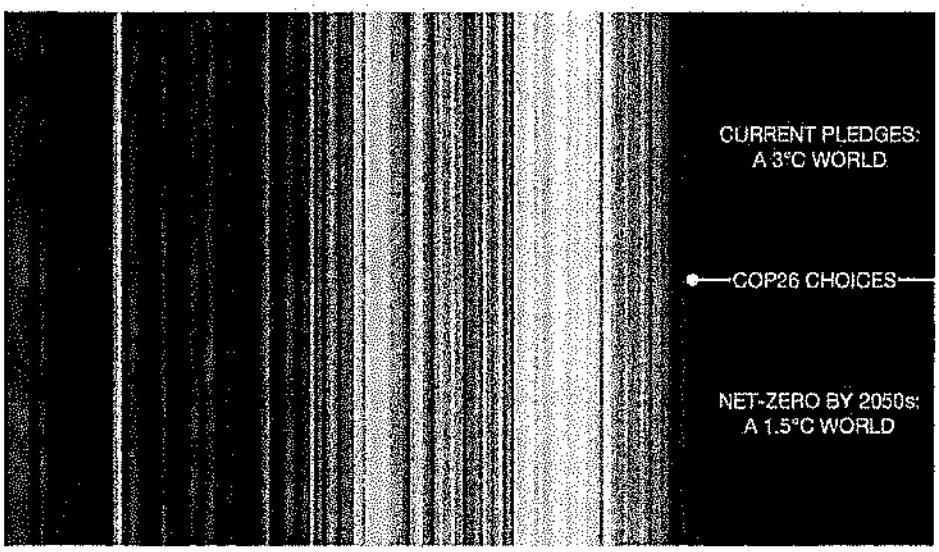

Na Slovensku to znamená, že Slovenská klíma sa zmení ešte viac ako doteraz, nadobudne značne stredomorský charakter podobný dnešnému Chorvátsku (https://spravy.pravda.sk/domace/clanok/599783-klimatolog-fasko-v-ide-o-pravdu-slovensko-bude-mat-pocasie-ako-vnutrozemie-chorvatska-a-bulharska/). Aké adaptačné a mitigačné klimatické opatrenia zámer implementuje?

Odpoveď: Celý liečebný dom bude osadený do priestoru kúpeľného mesta, s množstvom vzrastlej vegetácie, ktorá v území plní predovšetkým estetickú funkciu ale zároveň zmierňuje v letnom období nepriaznivý vplyv horúčav. Koncept objektu je zameraný na minimalizovanie podielu zastavaných spevnených plôch, preto sa pristúpilo na vybudovanie podzemných parkovacích plôch pod samotným objektom. Hlavný zdroj vykurovania a prípravy TÚV (umiestnený v jestvujúcom LD Baník) bude doplnený o systém solárnych panelov.

6. Zákon č. 79/2015 Z.z. o odpadoch v znení neskorších predpisov je základným legislatívnym nástrojom odpadového hospodárstva. Podľa hierarchie odpadového hospodárstva je zneškodňovanie odpadu až na poslednom mieste v prioritách nakladania s odpadom. Reálne je to však na Slovensku najčastejšie používaný spôsob nakladania s odpadom. Príčinou tohto stavu je prevažne lineárny ekonomický model

súčasnej spoločnosti. Ťažíme prírodné zdroje, odnášame ich na opačný koniec sveta, kde sa z nich vyrábajú výrobky. Tie sú distribuované do ďalších kútov sveta, kde ich spotrebitelia kúpia, použijú a vyhodia. Tak vzniká odpad a suroviny vo forme produktov končia na skládkach, v spaľovniach či pohodené vo voľnej prírode.

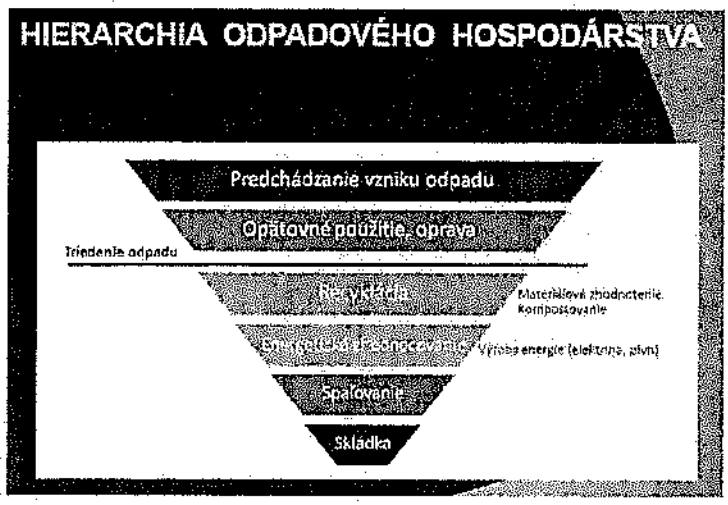

Realita odpadového hospodárstva

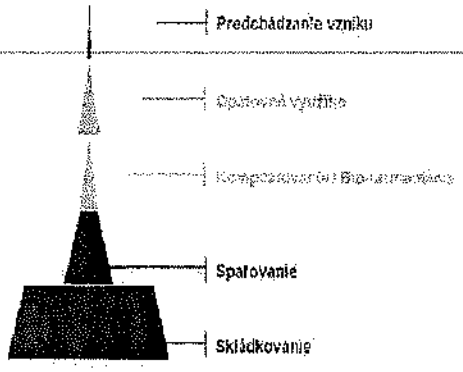

Odpoveď: Navrhovaná činnosť bude prevádzkovaná v súlade s VZN mesta Bojnice o nakladaní s komunálnymi odpadmi. Mesto má zavedený systém separovania a túto povinnosť bude mať aj navrhovateľ. Pri prevádzke sa odporúča v maximálnej miere využívať vratné obaly a naopak nevyužívať jednorazové spotrebné predmety.

Žiadame v projekte riešiť výrazný odklon od zneškodňovania odpadu skládkovaním v súčasnosti (lineárna ekonomika) a posunutie odpadového hospodárstva smerom k modelu založenom na cirkulárnej ekonomike – pomocou účinného zhodnocovania materiálov v odpade. Takto sa výrazne minimalizuje odpad a náklady na vstupné materiály i energiu, potrebné pre výrobu nových výrobkov. Navrhovaná činnosť prispieva k plneniu cieľov v oblasti

triedenia a recyklácie komunálnych odpadov, ktoré ako členská krajina EÚ musíme splniť: do roku 2035 budeme triediť a recyklovať 65 % komunálnych odpadov,v roku 2035 bude skládkovaných iba 10 % komunálnych odpadov.

Lineárny model ekonomiky



Cikulárny model ekonomiky

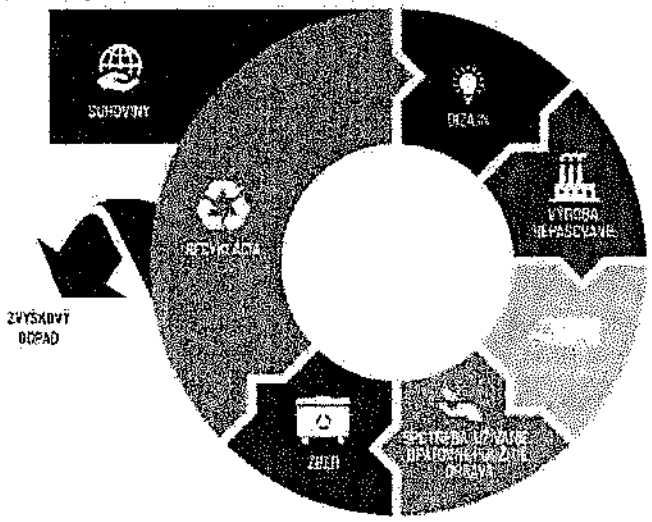

Do pozornosti kladieme Akčný plán pre zavedenie cirkulárnej ekonomiky (https://ec.europa.eu/environment/strategy/circular-economy-action-plan_sk); ktorý je plánom Európskej únie pre vysporiadanie sa s ekologickými dôsledkami nevhodných odpadových politík.

Na určenie prípustnosti zámeru v krajine (§11 a §12 zákona o životnom prostredí č.17/1992 Zb.) ako aj ako odborný základ prípadných navrhovaných environmentálnych opatrení (§17 ods.1 zákona o životnom prostredí) na uvedené požadujeme environmentálne hodnotenie dopadov stavieb na krajinu a obyvateľa (napr. formou hodnotenia a certifikácie GreenPasshttps://www.environmentalnehodnotenie.sk/, https://greenpass.io/). **Na základe výsledkov krajinného hodnotenia žiadame, aby sám navrhovateľ určil primerané environmentálne opatrenia. Žiadame, aby zmierňujúce opatrenia určené v rozhodnutí ako záväzné podmienky podľa §29 ods.13 zákona EIA obsahovali aj:**

I. prvky zelenej infraštruktúry a obnovy biodiverzity podľa §2 písm. zh až zj zákona OPK č.543/2002 Z.z.

II. opatrenia ochrany vôd podľa §5 až §11 Vodného zákona
III. opatrenia realizácie Programu odpadového hospodárstva
IV. opatrenia realizácie obehového hospodárstva

Pri určení týchto opatrení je treba v zmysle §29 ods.3 zákona EIA vychádzať aj z návrhov verejnosti; Navrhujeme, aby navrhovateľ akceptoval nasledovné opatrenia (ktoré sa v praxi osvedčili ako tzv. bestavailabletechniques – BAT – krajinných environmentálnych opatrení) alebo sám navrhol k nim lepšiu alternatívu resp. riešenie, ktoré dané environmentálne oblasti splní lepšie/vhodnejšie a to na základe výsledkov požadovaného krajinného hodnotenia. V rámci doplňujúcej informácie žiadame komparatívnu analýzu výhod a nevýhod a zdôvodnenie výsledného vybraného riešenia. Nami navrhované štandardné riešenia tvoriace základ odbornej diskusie o environmentálnych opatreniach sú:

1) Pri vyhodnocovaní vychádzať z nášho zoznamu kritérií nášho vyhodnocovania environmentálnej kvality projektov (nie je potrebné ho osobitne vyhodnocovať), ktorý predstavuje návod a inšpiráciu; pri hodnotení projektov vychádza aj z kritérií a hľadísk uvedených v tomto zozname. Je to akýsi check list kvality a dobrej environemntálnej prípravy projektu; keď si budete klásť otázky tak, ako si ich kladieme v ZDS, pochopíte ďalšie environmentálne súvislosti a previazanosť jednotlivých zložiek životného prostredia ako aj kumulatívnosť a synergiu vplyvov na životné prostredie. Kritériá environmentálnej kvality projektov nájdete tu: https://environportal.org/portfolio_items/vseobecne-pripomienky-zds.

Odpoveď: Predmetná navrhovaná zmena je v súlade so všetkými požiadavkami na environmentálne vhodnú stavbu v danom prostredí. Zdôrazňujeme, že sa jedná o činnosť, pre ktorú je prioritné vytvoriť príjemné prostredie pre klientov a pacientov liečebného domu v súlade s prostredím kúpeľného mesto, ktorého súčasťou sú rozsiahle vegetačné plochy.

2) Používať v maximálnej možnej miere materiály zo zhodnocovaných odpadov; v rozhodnutí konkrétne uviesť aké recykláty a ako sa v zámere použijú.

Odpoveď: Materiálové zloženie bude známe v projekte pre stavebné povolenie, navrhovateľ sa týmto materiálom nebráni ak budú vyhovovať stavebno – technickým a bezpečnostným požiadavkám.

3) Parkovacie státia a spevnené vodorovné plochy realizovať z drenážnej dlažby , ktoré zabezpečia minimálne 80% podiel priesakovej plochy preukázateľne zadržania minimálne 8 l vody/m^2 po dobu prvých 15 min. dažďa a znížia tepelné napätie v danom území (www.samospravydomov.org/files/retencna_dlazba.pdf).



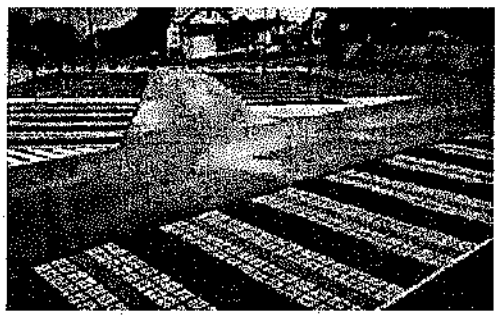

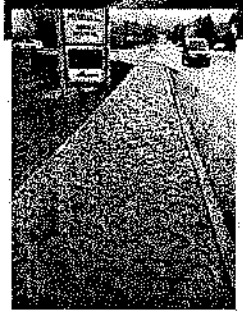

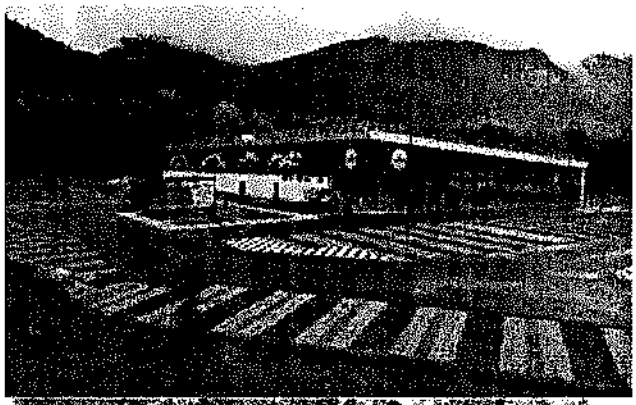

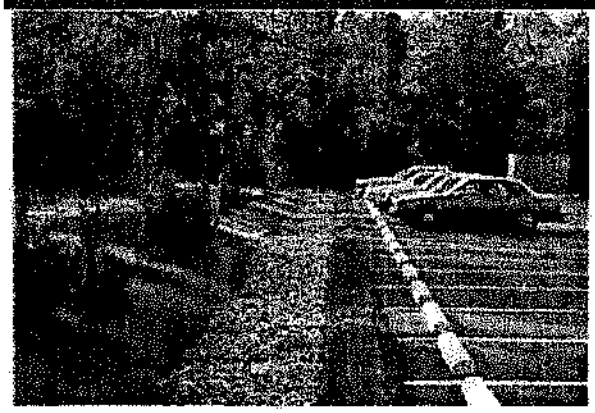

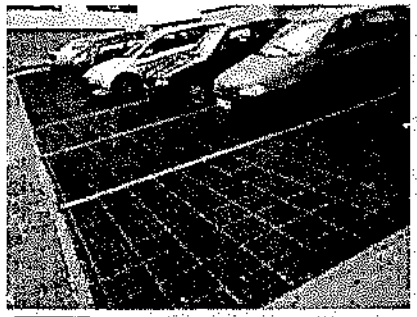
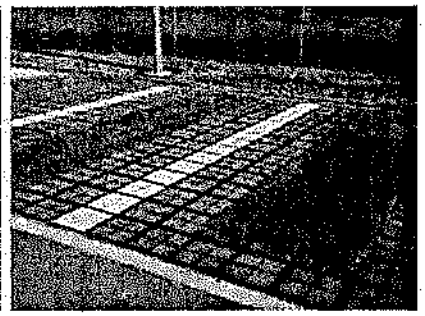
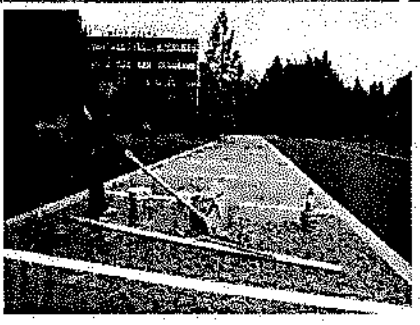

Odpoveď: V rámci navrhovanej zmeny sa nenavrhujú povrchové parkovacie miesta, všetky parkovacie miesta budú umiestnené v podzemných garážach pod samotným objektom.

4) Na všetkých parkovacích plochách na teréne realizovať výsadbu vzrastlých drevín s veľkou korunou v počte 1 ks dreviny na každé 4 povrchové parkovacie státia. Parkovacie státia samotné prekryť popínavými rastlinami na nosných konštrukciách z oceľových laniek.





Odpoveď: V rámci navrhovanej zmeny sa nenavrhujú povrchové parkovacie miesta, všetky parkovacie miesta budú umiestnené v podzemných garážach pod samotným objektom.

5) Projektant projektovú dokumentáciu pre územné a stavebné povolenie spracuje tak, aby spĺňala metodiku Európskej komisie PRÍRUČKA NA PODPORU VÝBERU, PROJEKTOVANIA A REALIZOVANIA RETENČNÝCH OPATRENÍ PRE PRÍRODNÉ VODY V EURÓPE (http://nwrm.eu/guide-sk/files/assets/basic-html/index.html#2). Nakladanie s vodami, zabezpečenie správneho vodného režimu ako aj vysporiadanie a s klimatickými zmenami je komplexná a systematická činnosť; v zmysle §3 ods. 4 až 5 zákona OPK č.543/2002 Z.z. sú právnické osoby povinné zapracovávať opatrenia v oblasti životného prostredia už do projektovej dokumentácie. Spôsob ako sa daná problematika vyrieši je na rozhodnuté navrhovateľa, musí však spĺňať isté kvalitatívne aj technické parametre, viac k tejto téme napr.: http://www.uzemneplany.sk/zakon/nakladanie-s-vodami-z-povrchoveho-odtoku-v-mestach.
Vo všeobecnosti požadujeme realizáciu tzv. dažďových záhrad.



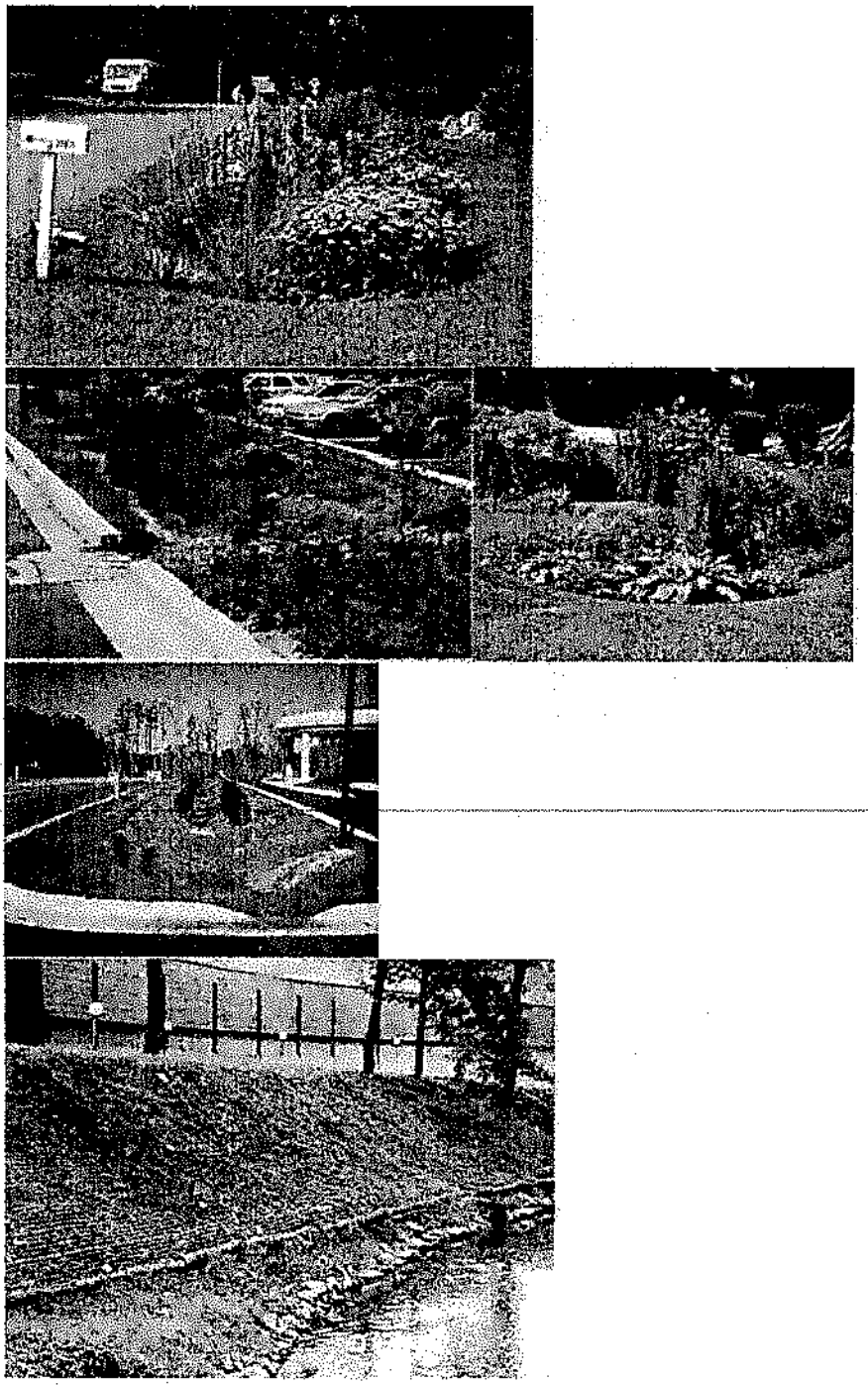

Kúpele Bojnice, a.s.
972 01 Bojnice

IČO: 31638694
IČ DPH: SK7020000933

zapísaná v OR OS Trenčín, odd.Sa vl.č.294/R
tel. 046/5116100

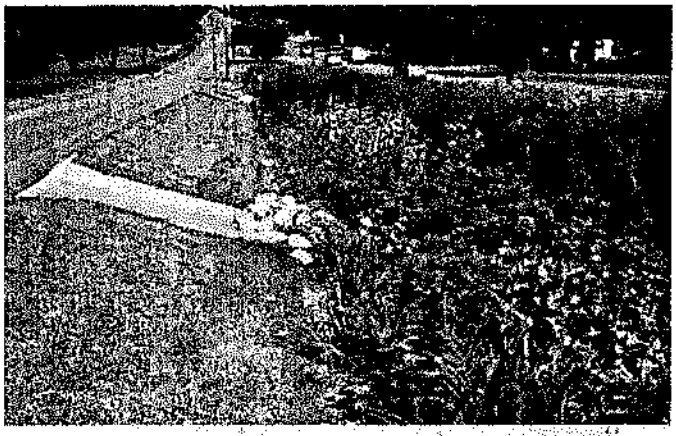



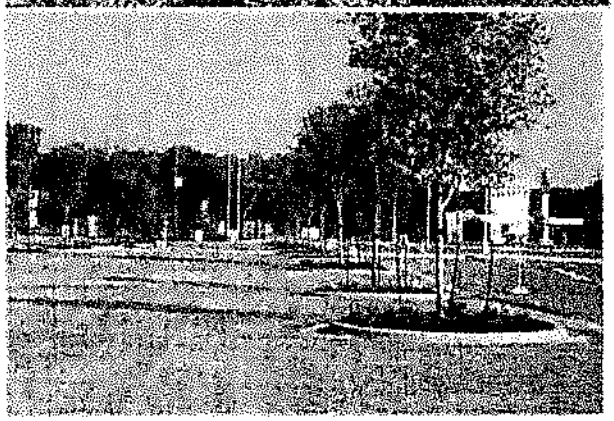

Odpoveď: Predmetná navrhovaná zmena je v súlade so všetkými požiadavkami na environmentálne vhodnú stavbu v danom prostredí. Zdôrazňujeme, že sa jedná o činnosť, pre ktorú je prioritné vytvoriť príjemné prostredie pre klientov a pacientov liečebného domu v súlade s prostredím kúpeľného mesto, ktorého súčasťou sú rozsiahle vegetačné plochy.

6) Prispôsobiť projekt okolitej vegetácii a environmentálnej diverzite; a to najmä vhodnými vegetačnými úpravami nezastavaných plôch, správnym nakladaním s vodami na základe výpočtov podľa Vodného zákona, realizáciou zelenej infrašturktúry podľa §48 zákona OPK

č.543/2002 Z.z. Táto zelená infraštruktúra by mala mať formu lokálneho parčíka, ktorý bude vhodne začlenený do okolitého územia a podľa prevádzkových možnosti voľne prístupný zo všetkých smerov; okrem environmentálnych funkcií bude plniť aj účel pre oddych zamestnancov a návštevníkov areálu; súčasťou parčíka je aj líniová obvodová izolačná zeleň. Z hľadiska stavebného zákona sa jedná o stavebný objekt sadových a parkových úprav, ktorý vhodne začleňuje zámer do biodiverzity okolitého územia. Sadové a parkové úpravy realizovať minimálne v rozsahu podľa príručky Štandardy minimálnej vybavenosti obcí (https://www.mindop.sk/ministerstvo-1/vystavba-5/uzemne-planovanie/metodicke-usmernenia-oznamenia-stanoviska-pokyny/standardy-minimalnej-vybavenosti-obci-pdf-1-95-mb) a podľa tejto metodiky spracovať dokumentáciu pre územné aj stavebné konanie.

Odpoveď: Zdôrazňujeme, že sa jedná o činnosť, pre ktorú je prioritné vytvoriť príjemné prostredie pre klientov a pacientov liečebného domu v súlade s prostredím kúpeľného mesta, ktorého súčasťou sú rozsiahle vegetačné plochy.

7) Na horizontálne plochy (najmä strechy) požadujeme biosolárnej strechy – kombináciu vegetačnej strechy a solárneho fotovoltického systému. Tieto dve technológie môžu prispieť k udržateľnému rozvoju budov a k znižovaniu emisií skleníkových plynov. Keď sú tieto technológie na streche kombinované, vylepšujú teplotechniku budov a zvyšujú efektívnosť výroby z fotovoltických článkov vďaka chladiacemu efektu ktorý vyvolávajú, zároveň majú protihlukovú funkciu. Súčasne žiadame o kvantifikáciu predpokladaných množstiev neutralizovaných emisií CO2 ako aj príspevok k energetickej efektivite budovy v dôsledku aplikácie tohto systému.

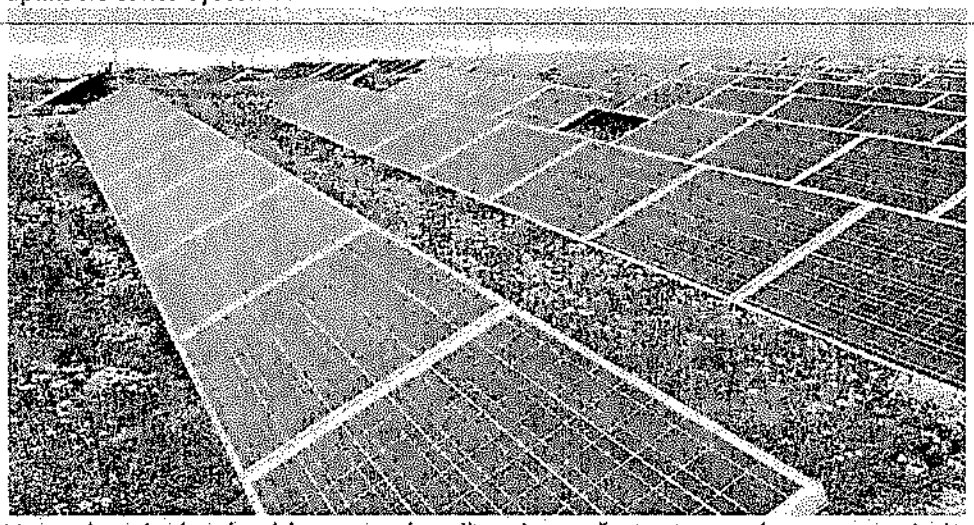

V zmysle princípu *lead by example* odkazujeme, že tento systém sa v praxi ukazuje ako BAT (bestavailabletechnology), ktorý dlhodobú snahu ZDS o aplikáciu vegetačných striech doplnil o fotovoltické články a teda spojil výhody zelenej strechy s výhodami fotovoltiky (https://www.enviroportal.sk/sk/eia/detail/centrum-energetickeho-biologickeho-zhodnotenia-odpadu-martin).

Odpoveď: Požiadavka je splnená v kapitole IV.2.2.5.

8) Na vertikálne plochy (napr. steny) žiadame aplikáciu zelených stien (napr. brečtany vhodné na takúto aplikáciu) za účelom lepšieho zasadenia stavby do biodiverzity prostredia.

Odpoveď: Objekt liečebného domu je zasadený do prostredia, kde dominuje vztrastlá stromová zeleň.

9) Žiadame vyriešiť a zabezpečiť separovaný zber odpadu; v dostatočnom množstve zabezpečiť umiestnenie zberných nádob osobitne pre zber: komunálneho zmesového odpadu označeného čiernou farbou, kovov označeného červenou farbou, papiera označeného modrou farbou, skla označeného zelenou farbou, plastov označeného žltou farbou a bio-odpadu označeného hnedého farbou

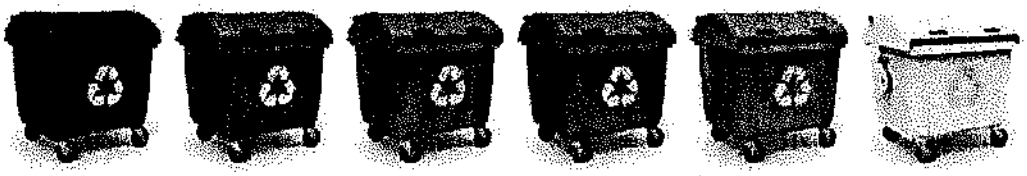

Odpoveď: Navrhovaná činnosť bude prevádzkovaná v súlade s VZN mesta Bojnice o nakladaní s komunálnymi odpadmi. Mesto má zavedený systém separovania a túto povinnosť bude mať aj navrhovateľ.

10) Implementovať Akčný plán pre obehovú ekonomiku (https://ec.europa.eu/environment/strategy/circular-economy-action-plan_sk).

Odpoveď: Pri prevádzke sa odporúča v maximálnej miere využívať vratné obaly a naopak nevyužívať jednorazové spotrebné predmety. Odpad zo starostlivosti o zeleň bude ukladaný do vlastných kompostérov a spätne využívaný pre ďalšiu údržbu zelene.

11) Žiadame, aby súčasťou stavby a architektonického stvárnenie verejných priestorov v podobe fasády,, exteriérov a spoločných interiérových prvkov bolo aj nehnuteľné umelecké dielo neoddeliteľné od samotnej stavby (socha, plastika, reliéf, fontána a pod.). Týmto sa dosiahne budovanie sociálneho, kultúrneho a ekonomického kapitálu nielen pre danú lokalitu a mesto, ale hlavne zhodnotenie investície ekonomicky aj marketingovo.

Odpoveď:Navrhovaný objekt liečebného domu je súčasťou kúpeľného mesta, v ktorom dominuje vzrastlá stromová zeleň doplnená o mnohé prvky drobnej architektúry.

12) Vyhodnotiť umiestnenie zámeru z hľadiska tepelnej mapy spracovanej satelitným snímkovaním (infračervené snímkovanie voľne k dispozícii zo satelitu LANDSAT-8: https://www.usgs.gov/centers/eros/science/usgs-eros-archive-landsat-archives-landsat-8-oli-operational-land-imager-and?qt-science_center_objects=0#qt-science_center_objects) a porovnať s mapou vodných útvarov (https://www.eea.europa.eu/data-and-maps/data/wise-wfd-spatial-1), mapami sucha (http://www.shmu.sk/sk/?page=2166) ako aj s mapami zrážok a teploty vzduchu (http://www.shmu.sk/sk/?page=1&id=klimat_mesacnemapy); na základe ich

vyhodnotenia navrhnúť vhodné adaptačné a mitigačné opatrenia podľa strategického dokumentu Slovenskej republiky "*Stratégie adaptácie Slovenskej republiky na nepriaznivé dôsledky zmeny klímy*" schválený uznesením vlády SR č. 148/2014 do nasledujúcich stupňov projektovej dokumentácie projektu.

Odpoveď: Zdôrazňujeme, že sa jedná o činnosť, pre ktorú je prioritné vytvoriť príjemné prostredie pre klientov a pacientov liečebného domu v súlade s prostredím kúpeľného mesto, ktorého súčasťou sú rozsiahle vegetačné plochy. Vzhľadom na charakter a zameranie činnosti je skôr neprípustné, aby takáto činnosť negatívne vplývala na okolité ŽP, naopak vyžaduje sa vytvárať nerušené a príjemné prostredie pre pozitívny pocit z oddychu a liečebných procesov.

13) Vytvoriť podmienky pre kompostovanie rozložiteľného odpadu a vybudovať domácu kompostáreň slúžiacu pre potreby zužitkovania rozložiteľného odpadu vznikajúceho pri prevádzke zámeru.

Odpoveď:Odpad zo starostlivosti o zeleň bude ukladaný do vlastných kompostérov a spätne využívaný pre ďalšiu údržbu zelene.

14) Používať prvky inteligentných budov na efektívne nakladanie s energiami (dynamické riadenie chladenia/kúrenia, spätná rekuperácia tepla z výroby, používanie fotovoltiky na aspoň čiastočné vykrytie enertgetických potrieb a aplikácia mikrogrid systémov, tepelné čerpadlá).

Odpoveď: Požiadavka je splnená v kapitole IV.2.2.5.

15) Preukázať používanie výhradne zelenej elektriny (napr. formou tzv. zeleného certifikátu).

Odpoveď: Jedná sa o nový objekt s ambíciou dosiahnutia najvyššej energetickej triedy.

S pozdravom

Ing. Slavomír Eliaš
predseda predstavenstva
Kúpele Bojnice, a. s.

KOPIA

OKRESNÉ RIADITEĽSTVO HASIČSKÉHO A ZÁCHRANNÉHO ZBORU V PRIEVIDZI

Vápenická 4, 971 01 Prievidza

OKRESNÝ ÚRAD PRIEVIDZA
-5-
Došlo dňa: 7. 02. 2022
Ev. A. záznamu: 0007 290/2022
Číslo spisu: OU-PD-OSZP-2022/012640
Prílohy/pary:
Vybavuje: -OLS

Okresný úrad
odbor starostlivosti o životné prostredie
ul. G. Švéniho 3H
971 01 Prievidza

Váš list číslo/zo dňa	Naše číslo	Vybavuje/linka	Prievidza
OU-PD-OSZP-2022/012640-004 20. 01. 2022	ORHZ-PD1-2022/000052	pplk. Ing. Ivan Radosa	07. 02. 2022

Vec:

Liečebný dom Kozlišov Bojnice
- stanovisko

Okresné riaditeľstvo Hasičského a záchranného zboru v Prievidzi preskúmalo predložený zámer oznámenie o zmene navrhovanej činnosti Liečebný dom Kozlišov Bojnice (spracovateľ ENVICOSULT, spol. s r.o., Obežná 7, 010 08 Žilina, december 2021) na vykonanie zisťovacieho konania o posudzovaní predmetnej navrhovanej činnosti, a nemá k nemu žiadne pripomienky.

pplk. Ing. Zuzana Javorková

vymenovaná na zastupovanie riaditeľa

OKRESNÉ RIADITEĽSTVO HASIČSKÉHO A ZÁCHRANNÉHO ZBORU V PRIEVIDZI
Telefón +421/918 636 989
Fax +421/046 542 29 11
E-mail ivan.radosa@minv.sk
Internet www.minv.sk
IČO 00151866

Číslo spisu | Poř. č. záznamu | Číslo záznamu 0007290/2022 | Typ záznamu Externý doručený záznam | Forma originálu hodnoverná elektronická

Združenie domových samospráv (EIA/SEA)

Od: Združenie domových samospráv (EIA/SEA) <eia@samospravydomov.org>
Odoslané: nedeľa, 30. januára 2022 17:00
Komu: oszp.pd@minv.sk
Kópia: ec@enviconsult.sk; sekretariat@kupele-bojnice.sk; riaditelka@kupele-bojnice.sk; kupele.bojnice@gmail.com
Predmet: VYJADRENIE V PROCESE EIA K ZÁMERU „Liečebný dom Kozlišov Bojnice"

VYJADRENIE V PROCESE EIA K ZÁMERU „LIEČEBNÝ DOM KOZLIŠOV BOJNICE"

Združeniu domových samospráv vyplýva v zmysle §24 ods.2 zákona EIA č. 24/2006 Z.z. o posudzovaní vplyvov na životné prostredie postavenie dotknutej verejnosti pri posudzovaní vplyvov na životné prostredie a postavenie účastníka následných povoľovacích konaní. Stanovy Združenia domových samospráv v elektronickej podobe sú k dispozícii na prehliadanie alebo na stiahnutie tu: https://goo.gl/AVbAxj , výpis z registra občianskych združení MV SR: https://goo.gl/V4XopA a výpis z registra právnických osôb ŠÚ SR tu: http://goo.gl/Ikofe7.

Pre elektronickú komunikáciu používajte mail: *eia@samospravydomov.org*
Pre písomný styk použite elektronickú schránku Združenia domových samospráv na ÚPVS slovensko.sk.

Podľa §2 ods.zákona EIA je účelom a zmyslom zákona najmä:

b) zistiť, opísať a vyhodnotiť priame a nepriame vplyvy navrhovaného strategického dokumentu a navrhovanej činnosti na životné prostredie,
c) objasniť a porovnať výhody a nevýhody návrhu strategického dokumentu a navrhovanej činnosti vrátane ich variantov a to aj v porovnaní s nulovým variantom,
d) určiť opatrenia, ktoré zabránia znečisťovaniu životného prostredia, zmiernia znečisťovanie životného prostredia alebo zabránia poškodzovaniu životného prostredia,
e) získať odborný podklad na vydanie rozhodnutia o povolení činnosti podľa osobitných predpisov.

Žiadame, aby vydané rozhodnutie opísalo a zrozumiteľne vysvetlilo priame a nepriame vplyvy na životné prostredie, objasnilo a porovnalo jednotlivé varianty a určilo environmentálne opatrenia a právne záväzným spôsobom ich ukotvilo pre nasledujúce povoľovacie procesy. Zaujíma nás najmä hľadisko ochrany a obnovy biodiverzity, budovania zelenej infraštruktúry ako súčasti zámeru a širšieho územia, z hľadiska ochrany vôd a z hľadiska realizácie Programu odpadového hospodárstva SR. Týmto súčasne prejavujeme záujem na predmetnej činnosti v zmysle §24 ods.2 zákona EIA.

Z hľadiska budúcich vplyvov nás zaujíma, akým spôsobom bude navrhovateľ reagovať na klimatickú krízu a jej prejavy; zaujíma nás jeho plán zelenej transformácie svojej činnosti a znižovanie uhlíkovej stopy a využívanie obnoviteľných zdrojov energie. Zaujíma nás, akým spôsobom bude reagovať na uvedené ekologické a environmentálne krízy a výzvy a to zodpovedaním nasledovných otvorených otázok:

1) Podľa viacerých názorov [tu],[tu] , **Slovensku hrozí tzv. pasca stredných príjmov**:

Na druhej strane Slovensko čelí najbližšie desiatky rokov neuveriteľne obrovskej ekonomickej výzve. Ide o výzvu, ako nepadnúť do pasce strednopríjmových krajín. Zdrojom slovenského rastu za posledných dvadsať rokov bol práve obchod a vývoz. Slovensko neprodukuje veľmi inovatívnu pridanú hodnotu. Ako budeme ekonomicky rásť – a už sa to deje –, konkurenčné výhody začnú klesať. Ak nebudú nízke mzdové náklady, už nebudeme dostatočne konkurencieschopní.

Ide o najväčšiu zmenu, ktorá nastane v slovenskej ekonomike v najbližšom desaťročí a ktorá bude mať dôsledky na politickú mapu krajiny, no žiaden politik o nej nehovorí. Ide o to, ako zmeniť ekonomický model Slovenska a prejsť od nízkonákladovej priemyselnej výroby a zahraničného vývozu na udržateľnejšiu formu rastu, ktorá generuje vyššiu pridanú hodnotu a inovácie. Ide o to, ako urobiť zo Slovenska krajinu, ktorá ľuďom poskytne nielen akúkoľvek novú prácu, ale kvalitnú prácu a príležitosti, pre ktoré slovenský talent nebude musieť utekať do zahraničia. Je mi ľúto, že o tejto kľúčovej otázke slovenskej budúcnosti sa v slovenskej politike veľmi nediskutuje.

Došlo dňa: 1. 02. 2022
000616d1022 OV-1b-OSZP-2022/012640
-011

ZDS v rámci Európskej zelenej dohody (https://ec.europa.eu/info/strategy/priorities-2019-2024/european-green-deal_sk) je potrebné nastaviť transformáciu hospodárstva na ekologickom princípe; **žiadame navrhovateľa vysvetliť, jeho príspevok k budovaniu ekologického a inovatívneho hospodárstva.**

2) ZDS tvrdí (podobne ako Európska komisia) že ekonomika nemusí byť v rozpore s ekológiou ale majú sa vzájomne dopĺňať; ako sme opakovane uviedli, toto je dokonca ústavným princípom, ktorý sa doteraz nedarí plne napĺňať. Predseda ZDS je autorom interpretácie rozvinutia produkčnej funkcie Y(X)=f(C)+f(L)+f(A); t.j. produkcia sa rovná kombinácii funkcií výrobných faktorov kapitálu, práce a pôdy. Nazdávame sa, že tak ako kapitál je nositeľom trhovej ekonomiky, práca je nositeľom sociálneho rozmeru, tak pôda je nositeľkou environmentálneho rozmeru. ZDS tak presadzuje myšlienku zelenej transformácie hospodárstva tak, aby bola konkurencieschopnou modernou ekonomikou s tým, že túto transformáciu vidíme prostriedkami ekologického zlepšovania nielen samotného prostredia, ale aj ekologizácie samotnej výroby. Iným slovom, konkurenčnú výhodu môže získať ten, ktorý vhodne investuje do životného prostredia, čo sa mu súčasne vráti na produktivite a teda v konečnom dôsledku na hospodárskom výsledku. Neopomenuteľnou skutočnosťou je aj to, že takto sa súčasne generuje aj sociálny a trhový rast. Slovensko tak môže získať náskok práve v rozhodujúcej kategórii nadchádzajúceho obdobia a to je dôraz na životné prostredie. Inšpiráciou nám môže byť historický rudný banský priemysel v Kremnicku, Štiavnicku, na Spiši a Gemeri, ktorý sa nespoliehal na fosílnu energiu ale na udržateľné formy energie (zväčša tajchy a iné formy vodnej energie). **Žiadame navrhovateľa, aby navrhol opatrenia, ktorými prispeje k zelenej transformácii hospodárstva aj celej spoločnosti založenej na inováciách a Európskej zelenej dohode (https://ec.europa.eu/info/strategy/priorities-2019-2024/european-green-deal_sk); žiadame úrad, aby takéto opatrenia určil ako záväzné podmienky rozhodnutia.**

3) Európska komisia pripravuje balíček energetických reforiem popularizovaných pod názvom „Fit for 55" (https://www.consilium.europa.eu/sk/policies/fit-for-55/), čím sa naznačuje ambícia EÚ stať sa uhlíkovo neutrálnym kontinentom. **Žiadame navrhovateľa, aby uviedol opatrenia, ktorými navrhuje prispieť k tejto snahe v rámci svojho zámeru.** Bližšie vysvetlenie nájdete v odbornom článku (https://euobserver.com/climate/152419).

4) Energetická efektivita budov, je komplexná téma, ktorá má na jednej strane zabezpečiť znižovanie uhlíkovej stopy budov a na strane druhej pomôcť vlastníkom a prevádzkovateľom budov znižovať náklady na ich prevádzku. Približne tri štvrtiny budov v Európe nie sú energeticky efektívne. Budovy v EÚ spotrebujú asi 40 percent energie a vyprodukujú 36 percent emisií skleníkových plynov. Zvýšenie ich energetickej efektívnosti by prinieslo úspory aj pomohlo zabrzdiť klimatické zmeny. Roku 2030 by mali všetky novopostavené budovy produkovať nulové emisie; pričom do tejto kategórie spadajú aj rekonštrukcie budov. Pri rekonštrukciách je dôraz na kvalitu a hĺbkové systémové rekonštrukcie.

Obnova budov je jedným z pilierov slovenského Plánu obnovy a odolnosti, ktorý ma zabezpečiť zotavenie slovenskej ekonomiky z pandémie COVID-19 a zároveň ho nasmerovať k uhlíkovej neutralite. Preukázanie splnenia tejto požiadavky je teda vo verejnom záujme ako aj v záujme zabezpečenia konkurencieschopnosti Slovenska a jeho hospodárstva prostredníctvom znižovania prevádzkových nákladov spojených s budovami.

Viacej informácií ako aj informácie o pripravovanej energetickej smernici: https://euractiv.sk/section/klima/news/nova-smernica-urci-povinne-energeticke-standardy-aj-pre-existujuce-budovy/. V dôsledku požiadavky na udržateľnosť klimatickej infraštruktúry je pri financovaní z európskych zdrojov potrebné už dnes preukázať splnenie budúcich požiadavok, aj keď dnes ešte nie je legislatívne podchytené.

5) Glasgowská konferencia a odborný panel konštatoval, že dynamika klimatickej krízy sa od Parížskej konferencie ešte zhoršila (zrejme hystériou navyšovania zaťaženia životného prostredia, kým to ešte nie je zakázané). Preto je nevyhnutné okamžite prijať účinné opatrenia na zabezpečenie dosiahnutia cieľov COP26 (https://e.dennikn.sk/2608713/je-cas-na-nudzovy-rezim-co-sa-stalo-na-klimatickej-konferencii-v-glasgowe-a-co-to-znamena-pre-slovensko/); žiadame uviesť a vyhodnotiť účinnosť prijatých opatrení na dosiahnutie týchto cieľov.

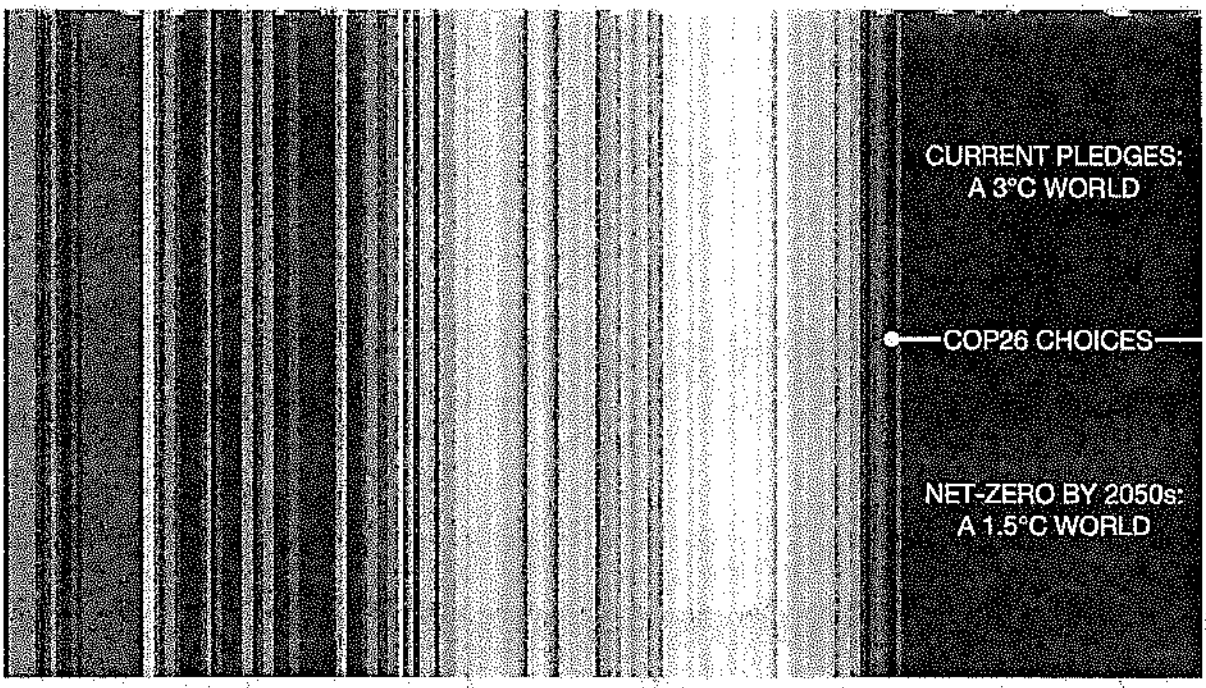

Na Slovensku to znamená, že Slovenská klíma sa zmení ešte viac ako doteraz, nadobudne značne stredomorský charakter podobný dnešnému Chorvátsku (https://spravy.pravda.sk/domace/clanok/599783-klimatolog-fasko-v-ide-o-pravdu-slovensko-bude-mat-pocasie-ako-vnutrozemie-chorvatska-a-bulharska/). Aké adaptačné a mitigačné klimatické opatrenia zámer implementuje?

6) Zákon č. 79/2015 Z.z. o odpadoch v znení neskorších predpisov je základným legislatívnym nástrojom odpadového hospodárstva. Podľa hierarchie odpadového hospodárstva je zneškodňovanie odpadu až na poslednom mieste v prioritách nakladania s odpadom. Reálne je to však na Slovensku najčastejšie používaný spôsob nakladania s odpadom. Príčinou tohto stavu je prevažne lineárny ekonomický model súčasnej spoločnosti. Ťažíme prírodné zdroje, odnášame ich na opačný koniec sveta, kde sa z nich vyrábajú výrobky. Tie sú distribuované do ďalších kútov sveta, kde ich spotrebitelia kúpia, použijú a vyhodia. Tak vzniká odpad a suroviny vo forme produktov končia na skládkach, v spaľovniach či pohodené vo voľnej prírode.

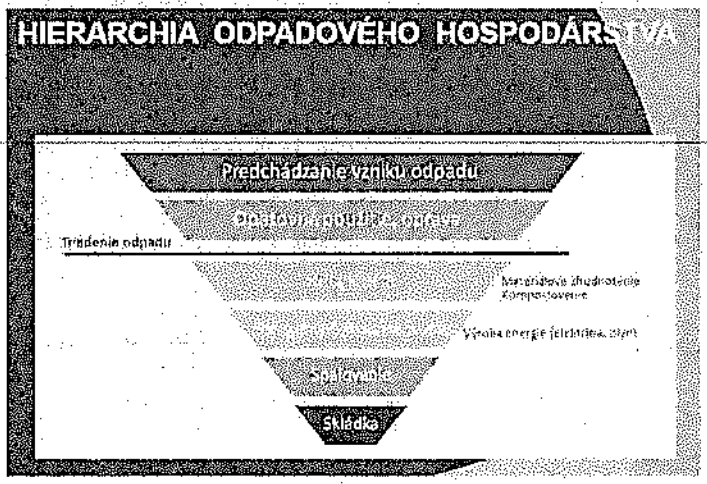

Realita odpadového hospodárstva

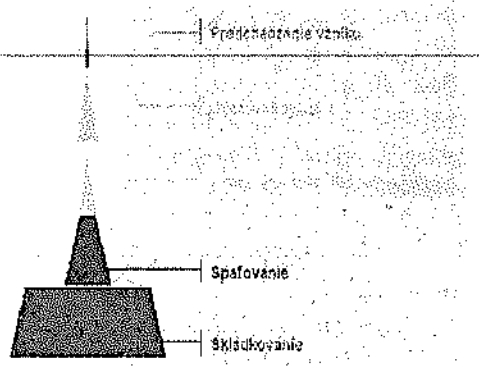

Žiadame v projekte riešiť výrazný odklon od zneškodňovania odpadu skládkovaním v súčasnosti (lineárna ekonomika) a posunutie odpadového hospodárstva smerom k modelu založenom na cirkulárnej ekonomike – pomocou účinného zhodnocovania materiálov v odpade. Takto sa výrazne minimalizuje odpad a náklady na vstupné materiály i energiu, potrebné pre výrobu nových výrobkov. Navrhovaná činnosť prispieva k plneniu cieľov v oblasti triedenia a recyklácie komunálnych odpadov, ktoré ako členská krajina EÚ musíme splniť: do roku 2035 budeme triediť a recyklovať 65 % komunálnych odpadov,v roku 2035 bude skládkovaných iba 10 % komunálnych odpadov.

Lineárny model ekonomiky

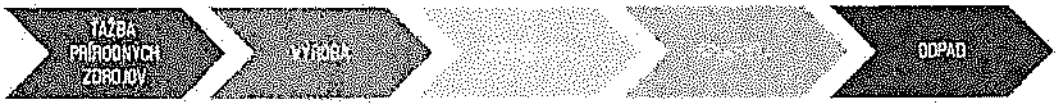

Cikulárny model ekonomiky

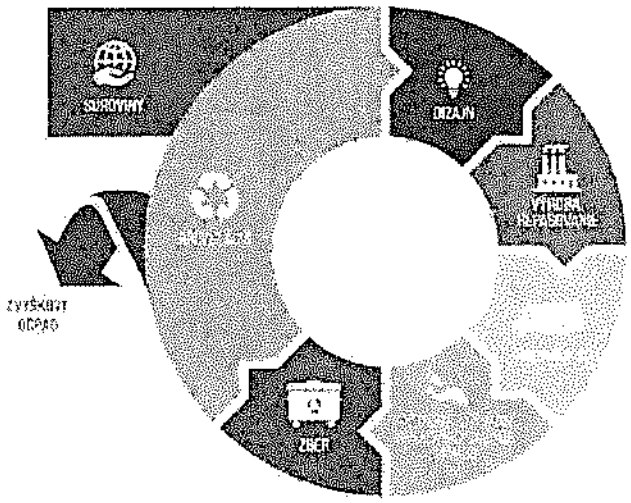

Do pozornosti kladieme Akčný plán pre zavedenie cirkulárnej ekonomiky (https://ec.europa.eu/environment/strategy/circular-economy-action-plan_sk); ktorý je plánom Európskej únie pre vysporiadanie sa s ekologickými dôsledkami nevhodných odpadových politík.

Na určenie prípustnosti zámeru v krajine (§11 a §12 zákona o životnom prostredí č.17/1992 Zb.) ako aj ako odborný základ prípadných navrhovaných environmentálnych opatrení (§17 ods.1 zákona o životnom prostredí) na uvedené požadujeme environmentálne hodnotenie dopadov stavieb na krajinu a obyvateľa (napr. formou hodnotenia a certifikácie GreenPass https://www.environmentalnehodnotenie.sk/,). Na základe výsledkov krajinného hodnotenia žiadame, aby sám navrhovateľ určil primerané environmentálne opatrenia.

Žiadame, aby zmierňujúce opatrenia určené v rozhodnutí ako záväzné podmienky podľa §29 ods.13 zákona EIA obsahovali aj:

I. prvky zelenej infraštruktúry a obnovy biodiverzity podľa §2 písm. zh až zj zákona OPK č.543/2002 Z.z.
II. opatrenia ochrany vôd podľa §5 až §11 Vodného zákona
III. opatrenia realizácie Programu odpadového hospodárstva
IV. opatrenia realizácie obehového hospodárstva

Pri určení týchto opatrení je treba v zmysle §29 ods.3 zákona EIA vychádzať aj z návrhov verejnosti; Navrhujeme, aby navrhovateľ akceptoval nasledovné opatrenia (ktoré sa v praxi osvedčili ako tzv best available techniques – BAT – krajinných environmentálnych opatrení) alebo sám navrhol k nim lepšiu alternatívu resp. riešenie, ktoré dané environmentálne oblasti splní lepšie/vhodnejšie a to na základe výsledkov požadovaného krajinného hodnotenia. V rámci doplňujúcej informácie žiadame komparatívnu analýzu výhod a nevýhod a zdôvodnenie výsledného vybraného riešenia. Nami navrhované štandardné riešenia tvoriace základ odbornej diskusie o environmentálnych opatreniach sú :

1) Pri vyhodnocovaní vychádzať z nášho zoznamu kritérií nášho vyhodnocovania environmentálnej kvality projektov (nie je potrebné ho osobitne vyhodnocovať), ktorý predstavuje návod a inšpiráciu; pri hodnotení projektov vychádza aj z kritérií a hľadísk uvedených v tomto zozname. Je to akýsi check list kvality a dobrej environemntálnej prípravy projektu; keď si budete klásť otázky tak, ako si ich kladieme v ZDS, pochopíte ďalšie environmentálne súvislosti a previazanosť jednotlivých zložiek životného prostredia ako aj kumulatívnosť a synergiu vplyvov na životné prostredie. Kritériá environmentálnej kvality projektov nájdete tu: .
2) Používať v maximálnej možnej miere materiály zo zhodnocovaných odpadov; v rozhodnutí konkrétne uviesť aké recykláty a ako sa v zámere použijú.

3) Parkovacie státia a spevnené vodorovné plochy realizovať z drenážnej dlažby , ktoré zabezpečia minimálne 80% podiel priesakovej plochy preukázateľne zadržania minimálne 8 l vody/m^2 po dobu prvých 15 min. dažďa a znížia tepelné napätie v danom území (www.samospravydomov.org/files/retencna_dlazba.pdf).

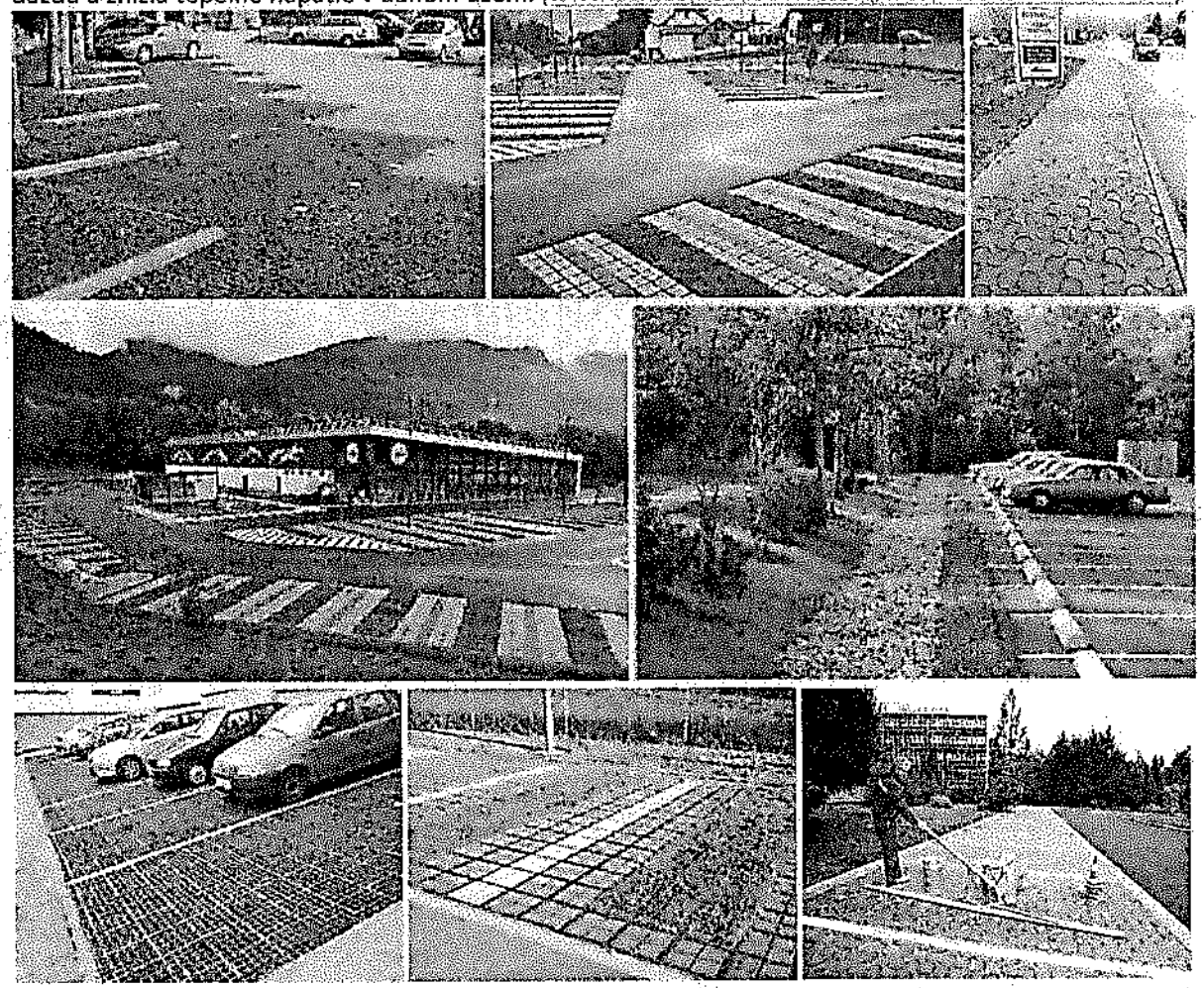

4) Na všetkých parkovacích plochách na teréne realizovať výsadbu vzrastlých drevín s veľkou korunou v počte 1 ks dreviny na každé 4 povrchové parkovacie státia. Parkovacie státia samotné prekryť popínavými rastlinami na nosných konštrukciách z oceľových laniek.

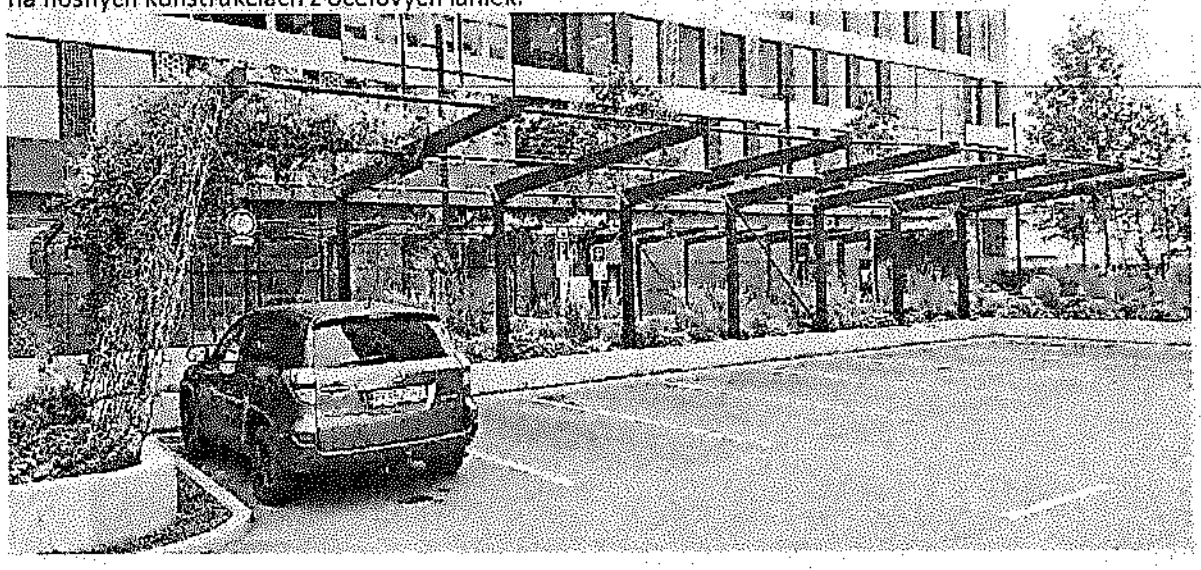



5) Projektant projektovú dokumentáciu pre územné a stavebné povolenie spracuje tak, aby spĺňala metodiku Európskej komisie PRÍRUČKA NA PODPORU VÝBERU, PROJEKTOVANIA A REALIZOVANIA RETENČNÝCH OPATRENÍ PRE PRÍRODNÉ VODY V EURÓPE (http://nwrm.eu/guide-sk/files/assets/basic-html/index.html#2). Nakladanie s vodami, zabezpečenie správneho vodného režimu ako aj vysporiadanie a s klimatickými zmenami je komplexná a systematická činnosť; v zmysle §3 ods. 4 až 5 zákona OPK č.543/2002 Z.z. sú právnické osoby povinné zapracovávať opatrenia v oblasti životného prostredia už do projektovej dokumentácie. Spôsob ako sa daná problematika vyrieši je na rozhodnuté navrhovateľa, musí však spĺňať isté kvalitatívne aj technické parametre, viac k tejto téme napr.: http://www.uzemneplany.sk/zakon/nakladanie-s-vodami-z-povrchoveho-odtoku-v-mestach. Vo všeobecnosti požadujeme realizáciu tzv. dažďových záhrad.

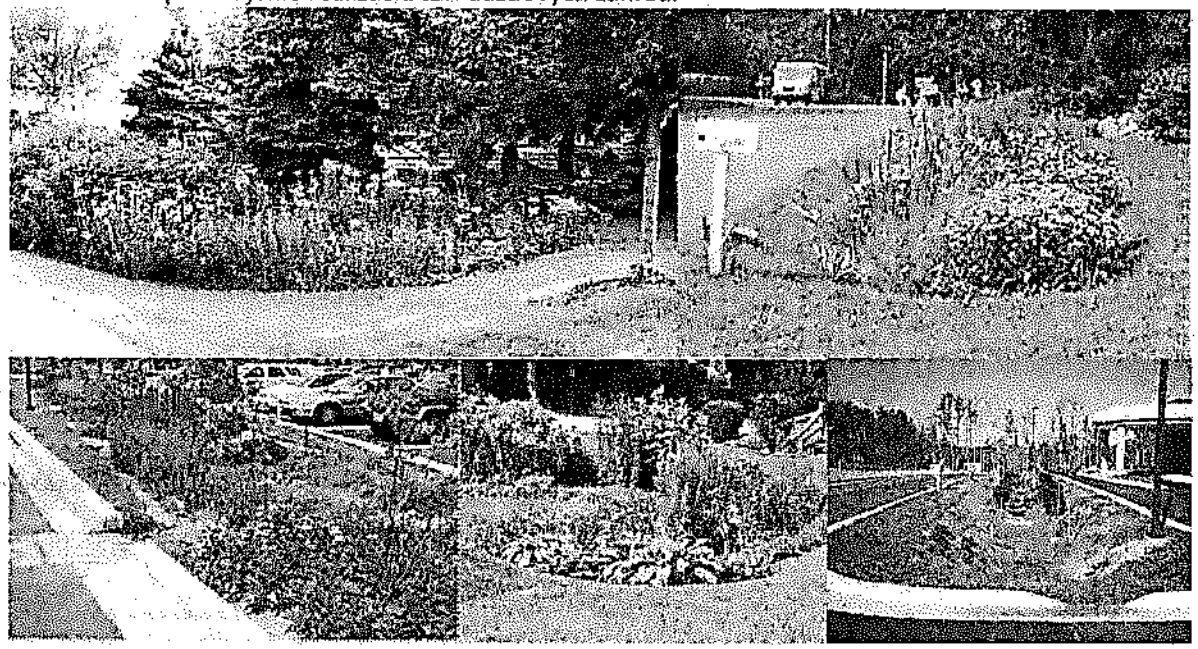

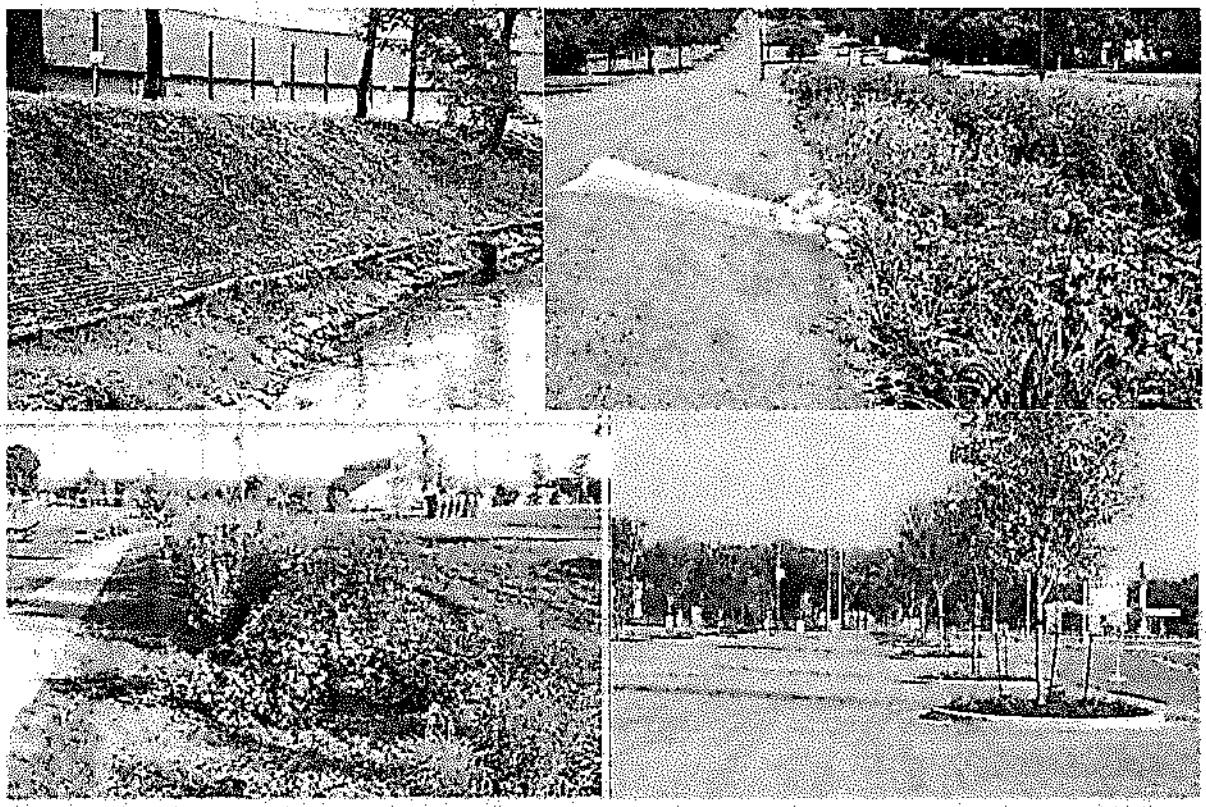

6) Prispôsobiť projekt okolitej vegetácii a environmentálnej diverzite; a to najmä vhodnými vegetačnými úpravami nezastavaných plôch, správnym nakladaním s vodami na základe výpočtov podľa Vodného zákona, realizáciou zelenej infrašturktúry podľa §48 zákona OPK č.543/2002 Z.z. Táto zelená infraštruktúra by mala mať formu lokálneho parčíka, ktorý bude vhodne začlenený do okolitého územia a podľa prevádzkových možnosti voľne prístupný zo všetkých smerov; okrem environmentálnych funkcií bude plniť aj účel pre oddych zamestnancov a návštevníkov areálu; súčasťou parčíka je aj líniová obvodová izolačná zeleň.
Z hľadiska stavebného zákona sa jedná o stavebný objekt sadových a parkových úprav, ktorý vhodne začleňuje zámer do biodiverzity okolitého územia. Sadové a parkové úpravy realizovať minimálne v rozsahu podľa príručky Štandardy minimálnej vybavenosti obcí (https://www.mindop.sk/ministerstvo-1/vystavba-5/uzemne-planovanie/metodicke-usmernenia-oznamenia-stanoviska-pokyny/standardy-minimalnej-vybavenosti-obci-pdf-1-95-mb) a podľa tejto metodiky spracovať dokumentáciu pre územné aj stavebné konanie.

7) Na horizontálne plochy (najmä strechy) požadujeme biosolárnej strechy – kombináciu vegetačnej strechy a solárneho fotovoltického systému. Tieto dve technológie môžu prispieť k udržateľnému rozvoju budov a k znižovaniu emisií skleníkových plynov. Keď sú tieto technológie na streche kombinované, vylepšujú teplotechniku budov a zvyšujú efektívnosť výroby z fotovoltických článkov vďaka chladiacemu efektu ktorý vyvolávajú, zároveň majú protihlukovú funkciu. Súčasne žiadame o kvantifikáciu predpokladaných množstiev neutralizovaných emisií CO_2 ako aj príspevok k energetickej efektivite budovy v dôsledku aplikácie tohto systému.

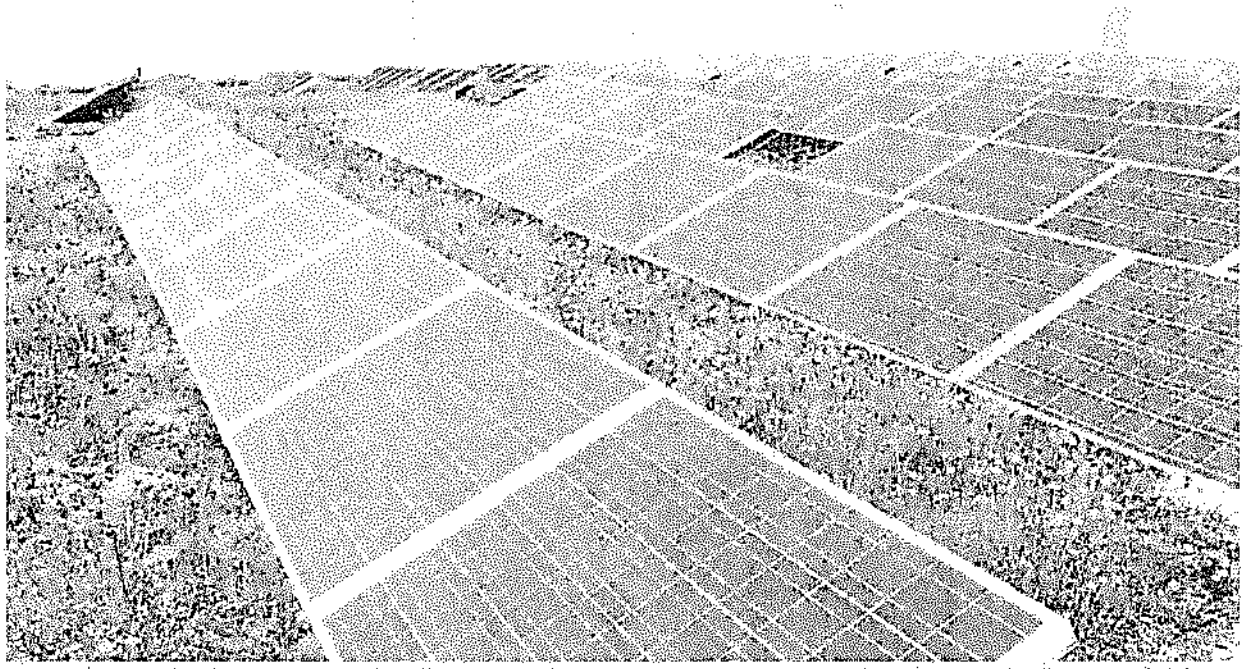

V zmysle princípu *lead by example* odkazujeme, že tento systém sa v praxi ukazuje ako BAT (best available technology), ktorý dlhodobú snahu ZDS o aplikáciu vegetačných striech doplnil o fotovoltické články a teda spojil výhody zelenej strechy s výhodami fotovoltiky (https://www.enviroportal.sk/sk/eia/detail/centrum-energetickeho-biologickeho-zhodnotenia-odpadu-martin).

8) Na vertikálne plochy (napr. steny) žiadame aplikáciu zelených stien (napr. brečtany vhodné na takúto aplikáciu) za účelom lepšieho zasadenia stavby do biodiverzity prostredia.
9) Žiadame vyriešiť a zabezpečiť separovaný zber odpadu; v dostatočnom množstve zabezpečiť umiestnenie zberných nádob osobitne pre zber: komunálneho zmesového odpadu označeného čiernou farbou, kovov označeného červenou farbou, papiera označeného modrou farbou, skla označeného zelenou farbou, plastov označeného žltou farbou a bio-odpadu označeného hnedého farbou

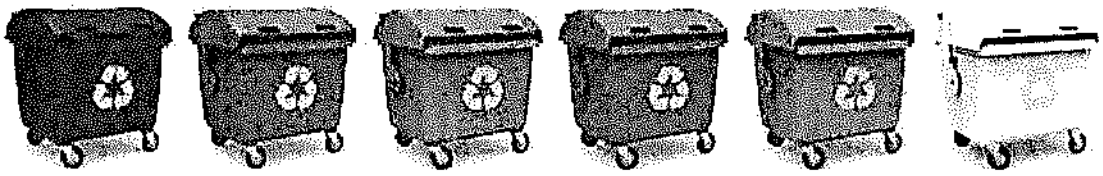

10) Implementovať Akčný plán pre obehovú ekonomiku (https://ec.europa.eu/environment/strategy/circular-economy-action-plan_sk).
11) Žiadame, aby súčasťou stavby a architektonického stvárnenie verejných priestorov v podobe fasády,, exteriérov a spoločných interiérových prvkov bolo aj nehnuteľné umelecké dielo neoddeliteľné od samotnej stavby (socha, plastika, reliéf, fontána a pod.). Týmto sa dosiahne budovanie sociálneho, kultúrneho a ekonomického kapitálu nielen pre danú lokalitu a mesto, ale hlavne zhodnotenie investície ekonomicky aj marketingovo.
12) Vyhodnotiť umiestnenie zámeru z hľadiska tepelnej mapy spracovanej satelitným snímkovaním (infračervené snímkovanie voľne k dispozícii zo satelitu LANDSAT-8: https://www.usgs.gov/centers/eros/science/usgs-eros-archive-landsat-archives-landsat-8-oli-operational-land-imager-and?qt-science_center_objects=0#qt-science_center_objects) a porovnať s mapou vodných útvarov (https://www.eea.europa.eu/data-and-maps/data/wise-wfd-spatial-1), mapami sucha (http://www.shmu.sk/sk/?page=2166) ako aj s mapami zrážok a teploty vzduchu (http://www.shmu.sk/sk/?page=1&id=klimat_mesacnemapy); na základe ich vyhodnotenia navrhnúť vhodné adaptačné a mitigačné opatrenia podľa strategického dokumentu Slovenskej republiky "*Stratégie adaptácie Slovenskej republiky na nepriaznivé dôsledky zmeny klímy*" schválený uznesením vlády SR č. 148/2014 do nasledujúcich stupňov projektovej dokumentácie projektu.
13) Vytvoriť podmienky pre kompostovanie rozložiteľného odpadu a vybudovať domácu kompostáreň slúžiacu pre potreby zužitkovania rozložiteľného odpadu vznikajúceho pri prevádzke zámeru.

chladenia/kúrenia, spätná rekuperácia tepla z výroby, používanie fotovoltiky na aspoň čiastočné vykrytie enertgetických potrieb a aplikácia mikrogrid systémov, tepelné čerpadlá).

15) Preukázať používanie výhradne zelenej elektriny (napr. formou tzv. zeleného certifikátu).

Pri rozhodovaní je potrebné uplatňovať tzv. eurokonformný výklad a uplatňovanie zákona:

I. **Odmietame deformovaný výklad a uplatňovanie Európskeho práva ako aj zákona EIA, ktoré sú nezlučiteľné so základnými Európskymi hodnotami a základnými zásadamy Európskeho správneho práva, nesledujú účel a cieľ zákona EIA podľa §2 a ktoré sú v rozpore s tzv. eurokonformným výkladom zákona popierajúcim Aarhuský dohovor.** V tomto smere sme zaznamenali snahu úradov uplatňovať procesy EIA len ako povinné vyjadrovanie v rámci podkladového rozhodnutia pre následné povoľovacie konanie. Všimli sme si, že v rámci tejto deformácie úrady neobhajujú verejné záujmy životného prostredia, zelenej transformácie a práv verejnosti ale záujmy investorov. V tejto súvislosti je potrebné spomenúť aj diskreditačnú antikampaň ministra hospodárstva, ktorý podľa vlastných slov s európskou legislatívou nesúhlasí, preto sa snažil kriminalizovať ZDS a tak podľa nás poskytnúť zámienku pre šikanózny výkon verejnej správy úradmi a súčasne poskytnúť zámienku pre porušovanie práva v tejto oblasti. **Uvedené je prejavom uplatňovania nesprávneho predpokladu, že ekonomický a hospodársky záujem navrhovateľa má prednosť pred ekologickými záujmami**, resp., ekologické záujmy sa musia prispôsobiť ekonomickým záujmom ako aj že činnosť žalobcu ako ekologického spolku sa musí prispôsobiť a podriadiť alebo aspoň „nebyť prekážkou" ekonomických záujmov vedľajšieho účastníka konania. **Takýto spôsob uvažovane je v rozpore so zásadou opatrnosti, ktorá v Európskom práve kladie hierarchiu záujmov presne naopak – ekologické záujmy majú prednosť pred ekonomickými a hospodárskymi resp. ekonomické a hospodárske záujmy sa musia prispôsobiť ekologickým.**

Práve neaplikovanie tejto základnej právnej zásady vyplývajúcej z tzv. Lisabonských zmlúv je právnym základom a podstatou systematickej nesprávnosti a nezákonnosti rozhodovania úradov na Slovensku. Zásada opatrnosti vyplýva z čl.4 ods.2 písm.k, čl.11, čl.168 ods.1 a čl.169 ods.1 Zmluvy o fungovaní Európskej únie a prostredníctvom čl.7 ods.2 Ústavy sa stala súčasťou ústavných hodnôt a princípov, ktoré je potrebné na Slovensku aplikovať a z ktorých je potrebné vychádzať aj v zmysle čl.152 ods.4 Ústavy. Aplikácia preferencie ekologických záujmov je teda súčasťou ústavne súladného výkladu a aplikácie práva a úrad z nej musí vychádzať a aplikovať naprieč celým konaním a v každom momente konania a rozhodovania. Prípadné opomenutie tejto zásady spôsobí následné kaskádovité námietky a výhrady k nesprávnosti a nezákonnosti uplatňovania transponovaných európskych právnych predpisov, t.j. k námietkam pre nesprávne uplatňovanie ustanovení zákona EIA.

II. Nesprávne vnímanie Európskeho práva, ktoré preferuje ekologické záujmy pred ekonomickými vedie aj k nesprávnemu vnímaniu ZDS ako ekologického spolku, ktorý má záujem na zámeroch posudzovaných procesom EIA. **Jedným zo základných cieľov ZDS je presadenie eurokonformného prístupu nielen úradníkov ale aj podnikateľov práve v tom, že ekologické záujmy sú prvoradé a týmto sa majú prispôsobiť aj podnikateľské aktivity a konkrétne aj tento zámer.** Odráža sa to na požiadavke prispôsobiť zámer prirodzenej biodiverzite či požiadavkám na zelené zmierňujúce opatrenia. **Odráža sa to aj v záujme o preukázanie, že každý zámer na Slovensku svojou trochou prispieva k riešeniu klimatickej krízy a to v duchu Európskych dokumentov ako je Fit for 55, Zelená transformácia hospodárstva a podobne. V neposlednej rade je to záujme o zlepšenie daného projektu cez ekológiu a ekologické opatrenia a tak jednak zlepšiť stav životného prostredia ale súčasne takýmto spôsobom prispievať k zelenej transformácii hospodárstva na Slovensku.**

III. **Žiadame úrad, aby v súlade s čl.3 ods.2 až ods.4 Aarhuského dohovoru zabezpečil, aby**

a. úradníci a orgány podporovali a usmerňovali verejnosť pri požadovaní prístupu k informáciám, uľahčovali jej účasť na rozhodovacom procese a pri požadovaní prístupu k spravodlivosti v záležitostiach životného prostredia a to aj v tomto konkrétnom konaní
b. sa podporilo vzdelávanie v záležitostiach životného prostredia a povedomie verejnosti predovšetkým o tom, ako možno získať prístup k informáciám, zúčastňovať sa na rozhodovacom procese a získať prístup k spravodlivosti v záležitostiach životného prostredia
c. sa podporili združenia, organizácie alebo skupiny podporujúce ochranu životného prostredia (v tomto prípade ZDS v rámci tohto konania)

d. sa zabezpečilo, že vnútroštátny právny systém je uplatňovaný v súlade s týmto záväzkom, t.j. aby úrad aplikoval tzv. eurokonformný výklad zákona

V rozhodnutí žiadame uviesť, akým spôsobom úrad túto svoju povinnosť zabezpečil, t.j. akým spôsobom aplikoval eurokonformný výklad zákona, ako podporil ZDS v rámci konania a ako ZDS uľahčil jeho činnosť pri napĺňaní cieľov vyplývajúcich z Aarhuského dohovoru a pri obhajobe verejných záujmov životného prostredia..

Pripomienky a odborné podklady doručené k zámeru (vrátane našich) žiadame vyhodnotiť podľa §20a zákona EIA a to nielen v zmysle vecného posúdenia ale aj v zmysle právneho posúdenia veci a na základe tohto vyhodnotenia rozhodnúť vo veci samej. Podľa čl.2 ods.2 Ústavy SR sa rozhodnutia úradov musia realizovať v rámci zákonných kompetencií a zmocnení; podľa §3 ods.1 Správneho poriadku sú úrady povinné rešpektovať a presadzovať záujmy štátu a spoločnosti. Environmentálne záujmy sú definované aj v osobitných hmotnoprávnych predpisoch chrániacich životné prostredie a jeho zložky, ktorých zoznam je na stránke MŽP SR na adrese https://www.minzp.sk/legislativa/. Žiadame teda doručené pripomienky vyhodnotiť vecne aj právne v zmysle týchto právnych predpisov a toto vyhodnotenie uviesť v rozhodnutí. Z vyhodnotenia pripomienok súčasne vyplynie, ktoré podmienky je potrebné uložiť podľa §29 ods.13 resp. §37 ods.4 zákona EIA.

Žiadame vyššie uvedené informácie vyhodnotiť formou všeobecne zrozumiteľného zhodnotenia opisom z hľadiska šiestych hlavných faktorov posudzovania environmentálnych vplyvov: • klíma, • biodiverzita, • voda, • vzduch, energie a • hodnota; v každom z týchto faktorov žiadame zvoliť merateľný ukazovateľ, ktorý bude následne monitorovaný aj z hľadiska poprojektovej analýzy.

Za účelom zabezpečenia efektivity konania, odporúčame úradu aj navrhovateľovi aktívne konzultovať projekt s verejnosťou a v nasledujúcich povoľovacích konaniach kontaktovať verejnosť ešte pred podaním žiadostí na úrad napr. v zmysle §36 ods.5 resp. §64 ods.1 Stavebného zákona. Prípadnú konzultáciu so ZDS je možné rezervovať tu: https://services.bookio.com/zdruzenie-domovych-samospravy/widget?lang=sk. **ZDS na vykonaní konzultácie trvá.**

• Toto vyjadrenie a spôsob ako ho úrad zohľadnil žiadame uviesť v rozhodnutí. • S podkladmi rozhodnutia žiadame byť oboznámení pred samotným vydaním rozhodnutia a následne sa k nim podľa §33 ods.2 Správneho poriadku vyjadríme. • Rozhodnutie ako aj ostatné písomnosti žiadame doručovať v zmysle §25a Správneho poriadku do elektronickej schránky nášho združenia na ústrednom portáli verejnej správy *slovensko.sk*; listiny v papierovej forme nezasielať. • Toto podanie písomne potvrdíme podľa §19 ods.1 Správneho poriadku cestou elektronickej podateľne na ústrednom portáli verejnej správy *slovensko.sk*.

Zásady integrity konania ZDS: ZDS primerane aplikuje Odporúčania OECD o verejnej integrite (https://www.oecd.org/gov/ethics/integrity-recommendation-SVK.pdf) **do svojej činnosti. ZDS nekupčí so svojim vplyvom žiadnym spôsobom.** Jednoducho povedané:

a) Ak niekto tvrdí, že Vám vybaví „ústretovosť ZDS", tak sprosto klame a od takého konania sa rázne dištancujeme.
b) Ak sa niekto nádeja, že akýmikoľvek zmluvnými vzťahmi s tretími stranami získa „ústretovosť ZDS", tak si robí falošnú nádej; aj od takého konania sa rázne dištancujeme. Nikdy sme na neho nepristúpili a ani nepristúpime.
c) Ak sa niekto nádeja, že politickým krytím ministrov, starostov či iných politikov alebo vplyvných osôb si získa nejakú výhodu, tak takéto dohody odmietame a o to dôraznejšie žiadame nezávislé posudzovanie tak, aby ani verejnosť ani životné prostredie nebolo rukojemníkom takejto politicko-biznisovej korupcie. Aj takéto správanie dôrazne odmietame a svojou činnosťou sa proti nemu staviame.

Environmentálne princípy činnosti ZDS: ZDS je ochotné diskutovať a komunikovať s každým za splnenia štyroch jednoduchých pravidiel:

1) Pristupujeme k sebe partnerským spôsobom, so vzájomným rešpektom a vážime si jeden druhého; sme slušní a spoločensky zodpovední.
2) Rozprávame sa len o životnom prostredí, ako životné prostredie zlepšiť a ako zvýšiť občiansku participáciu.
3) Konáme len na základe práva a zákona (európskeho práva a slovenského práva, ekologické medzinárodné zmluvy), konáme zásadne len zákonným spôsobom a problémy riešime len spôsobmi, ktoré zákony predpokladajú.

Informácia: Dávame do pozornosti blog predsedu ZDS https://dennikn.sk/autor/marcelslavik/?rel=in, v ktorom sa vyjadruje k aktuálnym spoločenským otázkam a činnosti ZDS.

S pozdravom,

Združenie domových samospráv
Marcel Slávik, predseda
sídlo: Rovniankova 14 | P.O.BOX 218 | 851 02 Bratislava
office: Námestie SNP 13/B | 841 01 Bratislava
+421 907 901 676
www.samospravydomov.org
www.climaterealityproject.com

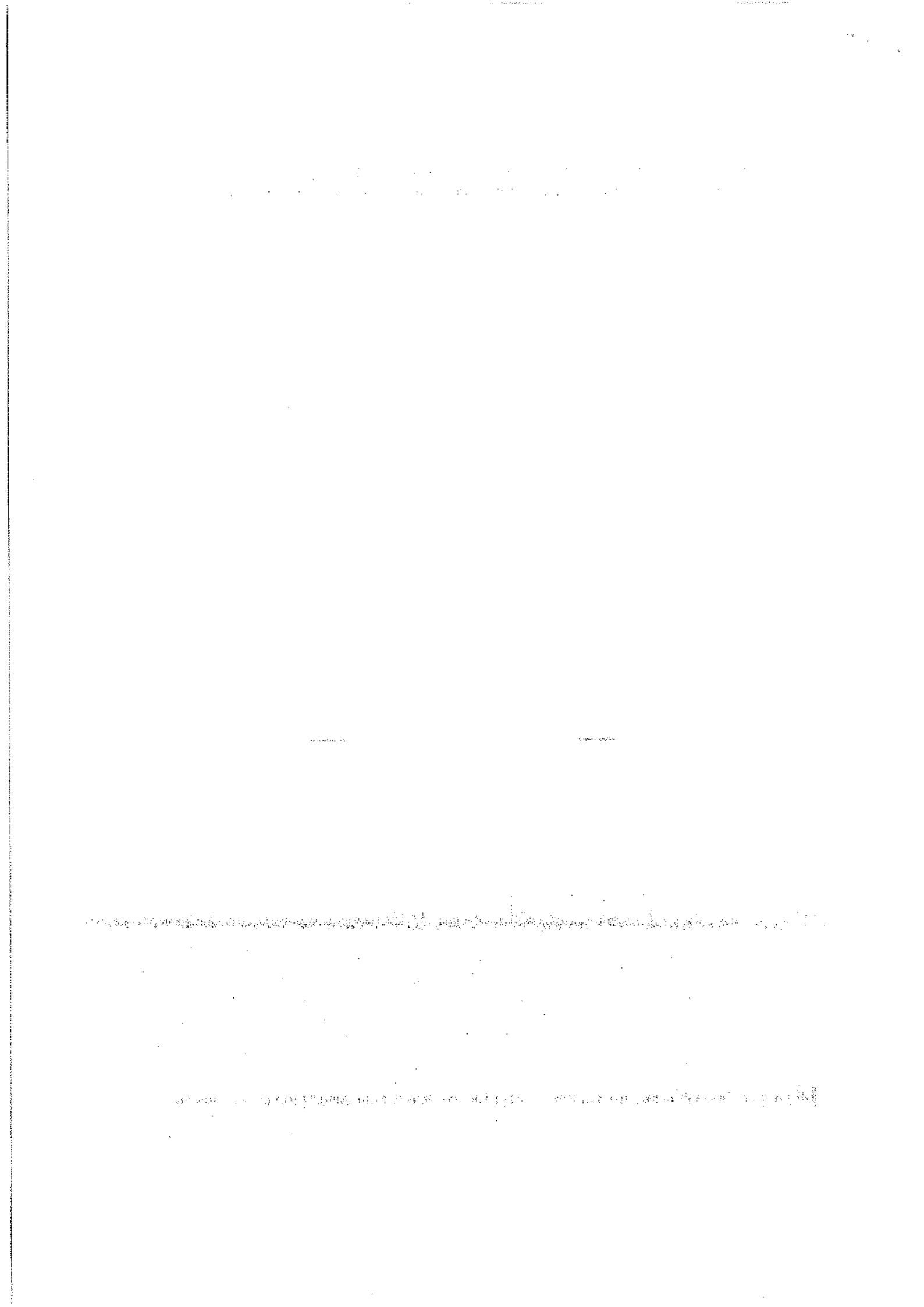

KOPIA

Ministerstvo dopravy a výstavby Slovenskej republiky
Námestie slobody 6, 810 05 Bratislava 15, P. O. BOX 100
Odbor stratégie dopravy

Okresný úrad Prievidza
Odbor starostlivosti o životné prostredie
G. Švéniho 3H
971 01 Prievidza

Váš list číslo/zo dňa	Naše číslo	Vybavuje/linka	Bratislava
OU-PD-OSZP-2022/012640-004 20. 01. 2021	13561/2022/OSD/12045	Barčík / kl. 248	01. 02. 2022

Stupeň dôvernosti: Verejné

Vec: Liečebný dom Kozlišov Bojnice

V nadväznosti na Váš list č. OU-PD-OSZP-2022/012640-004 zo dňa 20. 01. 2022, v ktorom ste nás požiadali o stanovisko k oznámeniu o zmene navrhovanej činnosti „Liečebný dom Kozlišov Bojnice" Vám týmto listom podľa zákona č. 24/2006 Z. z. o posudzovaní vplyvov na životné prostredie a o zmene a doplnení niektorých zákonov v znení neskorších predpisov (ďalej len „zákon") zasielame stanovisko Ministerstva dopravy a výstavby Slovenskej republiky (MDV SR) za oblasť dopravy.

Navrhovaná činnosť je umiestená v Trenčianskom kraji, okres Prievidza v katastrálnom území Bojnice. Účelom zámeru je prístavba bazénu a dvoch nadzemných podlaží. Kapacita statickej dopravy sa navyšuje na 81 parkovacích miest.

MDV SR má k predmetnému zámeru „Liečebný dom Kozlišov Bojnice" nasledujúcu odporúčaciu pripomienku:

- v rámci realizácie projektu upozorňujeme na potrebu implementovať prvky elektromobility podľa zákona č. 555/2005 Z. z. o energetickej hospodárnosti budov a o zmene a doplnení niektorých zákonov v znení neskorších predpisov (vo vzťahu k parkovacím miestam § 8a Elektromobilita).

S pozdravom

Ing. Peter Hrapko
riaditeľ odboru



Telefón 02/59494248 | Fax 02/52731456 | Bankové spojenie 7000117681/8180 | IČO 30 416 | e-mail Denis.Barcik@mindop.sk

Číslo spisu | Poř. č. záznamu | Číslo záznamu 0006090/2022 | Typ záznamu Externý doručený záznam | Forma originálu hodnovérna elektronická

MINISTERSTVO ZDRAVOTNÍCTVA SLOVENSKEJ REPUBLIKY
Inšpektorát kúpeľov a žriediel
Limbová 2, 837 52 Bratislava

OKRESNÝ ÚRAD PRIEVIDZA
-5-
Došlo dňa 28. 01. 2022
000491/2022 OU-PD-OSZP-2022/012640
-009

Okresný úrad Prievidza
Odbor starostlivosti o životné prostredie
M. Mišíka 28
971 01 Prievidza

Váš list číslo/ zo dňa	Naše číslo	Vybavuje/ linka	Bratislava
OU-PD-OSZP-2022/012640-004 /	S12634-2022-IKŽ-2	Ing. Lenka Lásková, kl. 279	27. 01. 2022

Vec
Oznámenie o zmene navrhovanej činnosti Liečebný dom Kozlišov, Bojnice - zisťovacie konanie podľa zákona č. 24/2006 Z. z.

Listom č. OU-PD-OSZP-2022/012640-004 doručeným dňa 21.1.2022 ste zaslali na Ministerstvo zdravotníctva SR žiadosť oznámenie o zmene navrhovanej činnosti „Liečebný dom Kozlišov, Bojnice“, k zaujatiu stanoviska v rámci zisťovacieho konania podľa zákona č. 24/2006 Z. z. o posudzovaní vplyvov na životné prostredie a o zmene a doplnení niektorých zákonov v znení neskorších predpisov [navrhovateľ: Kúpele Bojnice, a. s., 972 01 Bojnice]

Uvedená stavba sa navrhuje na kúpeľnom území kúpeľného miesta Bojnice a v ochrannom pásme I. stupňa prírodných liečivých zdrojov v Bojniciach, určenom vyhláškou MZ SR č. 255/2008 Z. z.

Ministerstvo zdravotníctva SR – Inšpektorát kúpeľov a žriediel Vám týmto oznamuje, že vzhľadom k lokalizácii a charakteru navrhovanej stavby sa posúdením a vydaním stanoviska z hľadiska ochrany záujmov podľa zákona č. 538/2005 Z. z. o prírodných liečivých vodách, prírodných liečebných kúpeľoch, kúpeľných miestach a prírodných minerálnych vodách v znení neskorších predpisov, bude zaoberať Štátna kúpeľná komisia Ministerstva zdravotníctva SR, na svojom februárovom rokovaní.

Z uvedených dôvodov si dovoľujeme požiadať o predĺženie lehoty na vydanie stanoviska Štátnej kúpeľnej komisie Ministerstva zdravotníctva SR do 18.2.2022.

Vopred ďakujeme za Vaše pochopenie.

S pozdravom

doc. Ing. Jarmila Božíková, PhD.
riaditeľka

KOPIA

OKRESNÝ ÚRAD PRIEVIDZA

odbor starostlivosti o životné prostredie
Ulica G. Švéniho 3H, 971 01 Prievidza

OKRESNÝ ÚRAD PRIEVIDZA
Došlo dňa 27. 01. 2022
Ev. č. záznamu 0004796/2022 OU-PD-OSZP-2022/012640-004
Prílohy -004

Okresný úrad Prievidza
Odbor starostlivosti o životné prostredie
Ulica G. Švéniho 3H
971 01 Prievidza

Váš list číslo /zo dňa	Naše číslo	Vybavuje	Prievidza
OU-PD-OSZP-2022/012640-004/20.01.2022	OU-PD-OSZP-2022/012914-002	RNDr. Iveta Roháčová	27.01.2022

Vec
Liečebný dom Kozlišov Bojnice
- oznámenie o začatí konania a zaslanie oznámenia o zmene navrhovanej činnosti
- stanovisko

Dňa 21.01.2022 bol na Okresný úrad Prievidza, odbor starostlivosti o životné prostredie, ako dotknutý orgán štátnej vodnej správy, doručené oznámenie navrhovateľa, spoločnosti Kúpele Bojnice, a. s., 972 01 Bojnice, IČO 31638694, o zmene navrhovanej činnosti Liečebný dom Kozlišov, Bojnice (spracovateľ ENVICOSULT, spol. s r. o., Obežná 7, 010 08 Žilina, december 2021) a oznámenie o začatí konania o posudzovaní zmeny navrhovanej činnosti.

Okresný úrad Prievidza, odbor starostlivosti o životné prostredie, ako príslušný orgán štátnej vodnej správy podľa § 5 zák. č. 525/2003 Z. z. o štátnej správe starostlivosti o životné prostredie a o zmene a doplnení niektorých zákonov v znení neskorších predpisov, v zmysle ustanovení § 29 ods.9 zákona č. 24/2006 Z. z. o posudzovaní vplyvov na životné prostredie a o zmene a doplnení niektorých zákonov v znení neskorších predpisov vydáva

s t a n o v i s k o

Z hľadiska ochrany vodných pomerov k predloženej zmene navrhovanej činnosti máme tieto pripomienky

1. Vody z povrchového odtoku a bazénové vody môžu byť vypúšťané do povrchových vôd po vykonaní opatrení v súlade s NV SR č. 269/2010 Z. z., ktorým sa ustanovujú požiadavky na dosiahnutie dobrého stavu vôd a v súlade s podmienkami správcu vodného toku.
2. Pri vypúšťaní vôd z povrchového odtoku a bazénových vôd do existujúcej kanalizácie musí byť dodržané platné povolenie na osobitné užívanie vôd.

Telefón
+421 961 572 962

E-mail
oszp.pd@minv.sk
Iveta.rohacova@minv.sk

Internet
www.minv.sk

Číslo spisu | Poř. č. záznamu | Číslo záznamu 0004796/2022 | Typ záznamu Interný doručený záznam | Forma originálu elektronická

KÓPIA

3. Stokové siete dažďovej kanalizácie musia byť vybavené zariadením na zachytenie plávajúcich látok a pri obsahu znečisťujúcich látok v odvádzaných vodách aj zariadením na zachytávanie znečisťujúcich látok.
4. Pri umiestnení stavby a napojení na verejný vodovod a verejnú kanalizáciu rešpektovať podmienky vlastníka a prevádzkovateľa verejného vodovodu a verejnej kanalizácie a ustanovenia zákona č. 442/2002 Z. z. o verejných vodovodoch a verejných kanalizáciách a o zmene a doplnení zákona č. 276/2001 Z. z. o regulácii v sieťových odvetviach v znení neskorších predpisov.
5. Vypúšťanie odpadových vôd do verejnej kanalizácie musí byť navrhnuté v súlade s prevádzkovým poriadkom verejnej kanalizácie. Znečistenie odpadových vôd nesmie prekročiť limitné hodnoty znečistenia určené v kanalizačnom a prevádzkovom poriadku verejnej kanalizácie.
6. Odvádzanie odpadových splaškových vôd do kanalizácie musí byť v súlade s platným povolením na osobitné užívanie vôd pre existujúcu kanalizáciu a čistiareň odpadových vôd.
7. Na objekty vodných stavieb bazénov, objekty rozvodov vody a kanalizácie je povoľujúcim orgánom Okresný úrad Prievidza, odbor starostlivosti o životné prostredie.
8. Navrhovaná činnosť musí byť v súlade s odborným stanoviskom správcu vodohospodársky významných vodných tokov z hľadiska uplatňovania plánov manažmentu povodí.

Ing. Darina Mjartanová
vedúca odboru

OKRESNÝ ÚRAD PRIEVIDZA

odbor starostlivosti o životné prostredie
Ulica G. Švéniho 3H, 971 01 Prievidza

KOPIA

OKRESNÝ ÚRAD PRIEVIDZA
-5-
Došlo dňa: 27. 01. 2022
Ev. č. záznamu: 0004699/2022
Číslo záznamu: OU-PD-OSZP-2022/012646
Prílohy/listy:
Vybavuje: -007

Okresný úrad Prievidza
odbor starostlivosti
o životné prostredie
Ulica G. Švéniho 3H
971 01 Prievidza

Váš list číslo/zo dňa	Naše číslo	Vybavuje	Prievidza
OU-PD-OSZP-2022/012640-004	OU-PD-OSZP-2022/012912-002	Ing. Števčíková	27.01.2022

Vec
Liečebný dom Kozlišov Bojnice
– stanovisko k oznámeniu o zmene navrhovanej činnosti podľa zákona NR SR č. 24/2006 Z.z. o posudzovaní vplyvov na životné prostredie v znení neskorších predpisov

Okresnému úradu Prievidza, odboru starostlivosti o životné prostredie, úseku štátnej správy ochrany ovzdušia, bolo dňa 20.01.2022 doručené od Okresného úradu Prievidza, odboru starostlivosti o životné prostredie, úseku štátnej správy posudzovania vplyvov na životné prostredie, na posúdenie oznámenie o zmene navrhovanej činnosti **Liečebný dom Kozlišov Bojnice** navrhovateľa **Kúpele Bojnice, a.s., 972 01 Bojnice** spolu so žiadosťou o vyjadrenie.

Predmetom navrhovanej činnosti sú zmeny, ktoré spočívajú v doplnení objektu o jeden bazén na 1.NP s vodnou plochou 103,0 m^3 a na základe toho sa zväčšila bazénová hala smerom k existujúcemu objektu KD Baník a zároveň sa zväčšila technologická miestnosť pre bazény. Zmení sa vysoký pôjd (strechy) ubytovacím podlažím 6.NP a v strednej časti objektu bude vytvorené 7.NP, čím sa zvyšuje lôžková kapacita z 321 lôžok na 412 lôžok. Celková maximálna kapacita ubytovania vrátane prísteliek môže dosiahnuť 436 ubytovaných. Sedlová strecha bola nahradená plochou strechou. Zastavaná plocha objektu sa zväčšila z pôvodných 4109,35 m^2 na 4893,44 m^2 a pôvodná výška objektu 22,785 m, po úprave 25,40 m. Zruší sa spojovacia chodba k LD Baník a spojovacia chodba k jestvujúcemu vonkajšiemu bazénu. Počet garážového priestoru sa zväčší zo 75 na 81 parkovacích miest.

Okresný úrad Prievidza, odbor starostlivosti o životné prostredie, ako dotknutý orgán štátnej správy ochrany ovzdušia v zmysle ust. § 29 ods. 9 zákona NR SR č. 24/2006 Z.z. o posudzovaní vplyvov na životné prostredie a o zmene a doplnení niektorých zákonov v znení neskorších predpisov vydáva k predloženému oznámeniu o zmene činnosti nasledovné

s t a n o v i s k o :

S vyššie uvedeným oznámením o zmene činnosti z hľadiska ochrany ovzdušia súhlasíme bez pripomienok. Zároveň nedoporučujeme, aby predložená zmena činnosti bola posudzovaná podľa zákona NR SR č. 24/2006 Z.z

Ing. Darina Mjartanová
vedúca odboru

Telefón
++421-0961572967

Internet
www.minv.sk

E-mail
oszp.pd@minv.sk

Číslo spisu | Poč. č. záznamu | Číslo záznamu 0004699/2022 | Typ záznamu Interný doručený záznam | Forma originálu elektronická

OKRESNÝ ÚRAD PRIEVIDZA

odbor starostlivosti o životné prostredie
Ulica G. Švéniho 3H, 971 01 Prievidza

Okresný úrad Prievidza
Odbor starostlivosti o životné prostredie
úsek EIA
G. Švéniho 3H
971 01 Prievidza

OKRESNÝ ÚRAD PRIEVIDZA
-5-
Došlo dňa 25. 01. 2022
0004048/2022 OU-PD-OSZP-2022/012640
-006

Váš list číslo / zo dňa	Naše číslo	Vybavuje/Linka	Prievidza
OU-PD-OSZP-2022/012640-004/20.01.2022	OU-PD-OSZP-2022/012969-002	Ing. Mária Barbieriková	24.01.2021

Vec
Liečebný dom Kozlišov, Bojnice - stanovisko k oznámeniu o zmene navrhovanej činnosti

Okresný úrad Prievidza, odbor starostlivosti o životné prostredie, úsek posudzovania vplyvov na životné prostredie dňa 20.01.2022 zaslal Okresnému úradu Prievidza, odboru starostlivosti o životné prostredie, úseku odpadového hospodárstva oznámenie o zmene navrhovanej činnosti **Liečebný dom Kozlišov, Bojnice,** ktorej navrhovateľom je spoločnosť Kúpele Bojnice a.s., 972 01 Bojnice.

Okresný úrad Prievidza, odbor starostlivosti o životné prostredie, úsek odpadového hospodárstva dáva v súlade § 29 ods. 9 zákona NR SR č. 24/2006 Z. z. o posudzovaní vplyvov na životné prostredie a o zmene a doplnení niektorých zákonov v znení neskorších predpisov k oznámeniu o zmene navrhovanej činnosti **Liečebný dom Kozlišov, Bojnice** nasledovné

s t a n o v i s k o :

K predloženému oznámeniu o zmene navrhovanej činnosti z hľadiska odpadového hospodárstva nemáme pripomienky.

Ing. Darina Mjartanová
vedúca odboru

Telefón 0961275275 | E-mail oszp.pd@minv.sk | Internet www.minv.sk

Číslo spisu | Poř. č. záznamu | Číslo záznamu 0004048/2022 | Typ záznamu Interný doručený záznam | Forma originálu elektronická

DOPRAVNÝ ÚRAD
TRANSPORT AUTHORITY

DÚ/L001-A/v5

OKRESNÝ ÚRAD PRIEVIDZA
-S-
Došlo dňa 25. 01. 2022
0004179102 OU-PD-OSZP-2022/012640
- DOR

Okresný úrad Prievidza
odbor starostlivosti o životné prostredie
G. Švéniho 3H
971 01 Prievidza

Váš list číslo / zo dňa	Naše číslo	Vybavuje / ☎ / e-mail	Bratislava
OU-PD-OSZP-2022/012640-004/20.01.2022	6265/2022/ROP-002-P/2732	Mgr. Chachaľáková / marta.chachalakova@nsat.sk	24.01.2022

Vec

Liečebný dom KOZLIŠOV, Bojnice– oznámenie o začatí konania a oznámenie o zmene navrhovanej činnosti - odpoveď

Vaším listom ste nám zaslali oznámenie o začatí konania a oznámenie o zmene navrhovanej činnosti: „Liečebný dom KOZLIŠOV, Bojnice“, pozemky KN-C parc. č. 2969/1, 2969/2, 2969/14, 2969/15, 2969/16, 2969/17, 2687/1, 2687/2, 2687/3, 2687/4, 2687/5, 2686, k. ú. Bojnice, so žiadosťou o stanovisko.

Dopravný úrad ako dotknutý orgán štátnej správy na úseku civilného letectva podľa ustanovenia § 28 ods. 3 zákona č. 143/1998 Z. z. o civilnom letectve (**letecký zákon**) a o zmene a doplnení niektorých zákonov v znení neskorších predpisov, danú zmenu zámeru berie na vedomie vzhľadom na skutočnosť, že zámer rešpektuje výškovú podmienku určenú Rozhodnutím Dopravného úradu o udelení výnimky z ochranných pásiem Letiska Prievidza č.13359/2014/ROP-004-V/26023-Iz zo dňa 08.09.2014 pre stavbu: *„Liečebný dom KOZLIŠOV, Bojnice“, na pozemkoch KN-C parc. č. 2969/2, 2969/3, 2969/14, 2969/15, 2969/16, 2969/17, 2687/1, 2687/4, 2687/5, k. ú. Bojnice* (viď príloha).

Z pohľadu Dopravného úradu neexistujú vplyvy, ktoré by mali byť v zámere posúdené podrobnejšie, teda také, ktoré by mali byť posudzované podľa zákona č. 24/2006 Z. z. o posudzovaní vplyvov na životné prostredie a o zmene a doplnení niektorých zákonov.

Dovoľujeme si Vás informovať, že toto stanovisko je vydané len z hľadiska záujmov civilného letectva.

S pozdravom

Príloha: č.13359/2014/ROP-004-V/26023-Iz zo dňa 08.09.2014

Ing. Roman Kajda
vedúci odboru letísk a stavieb