Všeobecná agenda

KÓPIA

Všeobecná agenda

Predmet	
Text	Združenie domových samospráv týmto podľa §19 ods.1 Správneho poriadku v písomnej podobe dopĺňa podania urobené v elektronickej podobe (mailová komunikácia uvedená v prílohe) a to doložením týchto podaní autorizovaných kvalifikovanou elektronickou pečaťou podľa zákona o e-governmente č.305/2013 Z.z.; čím je v zmysle §40 ods.4 Občianskeho zákonníka zachovaná ich písomná forma; podľa §23 zákona o e-governmente je týmto preukázaná autorizácia elektronickej komunikácie ako aj oprávnenie konať v mene právnickej osoby. Rozhodnutie ako aj ostatné písomnosti žiadame v zmysle §25a Správneho poriadku a §17 ods.1 zákona o e-governmente doručovať výhradne len do elektronickej schránky nášho združenia na ústrednom portáli verejnej správy slovensko.sk; listiny v papierovej forme poštou nedoručovať. S pozdravom, -- Združenie domových samospráv Marcel Slávik, predseda sídlo: Rovniankova 14 | P.O.BOX 218 | 851 02 Bratislava office: Námestie SNP 13/B | 841 01 Bratislava +421 907 901 676 www.samospravydomov.org www.climaterealityproject.com

KÓPIA

eia@samospravydomov.org

Od: eia@samospravydomov.org
Odoslané: štvrtok 3. decembra 2020 14:32
Komu: oszp.pd@minv.sk
Predmet: VYJADRENIE V PROCESE EIA K ZÁMERU „Komplexná rekonštrukcia Centra sociálnych služieb Bôrik, Nitrianske Pravno"

VYJADRENIE V PROCESE EIA K ZÁMERU „KOMPLEXNÁ REKONŠTRUKCIA CENTRA SOCIÁLNYCH SLUŽIEB BÔRIK, NITRIANSKE PRAVNO"

Združeniu domových samospráv vyplýva v zmysle §24 ods.2 zákona EIA č. 24/2006 Z.z. o posudzovaní vplyvov na životné prostredie postavenie dotknutej verejnosti pri posudzovaní vplyvov na životné prostredie a postavenie účastníka následných povoľovacích konaní. Stanovy Združenia domových samospráv v elektronickej podobe sú k dispozícii na prehliadanie alebo na stiahnutie tu: https://goo.gl/AVbAxj , výpis z registra občianskych združení MV SR: https://goo.gl/V4XopA a výpis z registra právnických osôb ŠÚ SR tu: http://goo.gl/Ikofe7.

Pre elektronickú komunikáciu používajte mail: *eia@samospravydomov.org*
Pre písomný styk použite elektronickú schránku Združenia domových samospráv na ÚPVS slovensko.sk.

K predstavenému zámeru „Komplexná rekonštrukcia Centra sociálnych služieb Bôrik, Nitrianske Pravno" predkladáme nasledovné stanovisko:

1. Podľa §17 zákona o životnom prostredí č.17/1992 Zb. *„(1) Každý je povinný, predovšetkým opatreniami priamo pri zdroji, prechádzať znečisťovaniu alebo poškodzovaniu životného prostredia a minimalizovať nepriaznivé dôsledky svojej činnosti na životné prostredie. (2) Každý, kto využíva územia alebo prírodné zdroje, projektuje, vykonáva alebo odstraňuje stavby, je povinný také činnosti vykonávať len po zhodnotení ich vplyvov na životné prostredie a zaťaženie územia, a to v rozsahu ustanovenom týmto zákonom a osobitnými predpismi. (3) Každý, kto hodlá zaviesť do výroby, obehu alebo spotreby technológie, výrobky a látky, alebo kto ich hodlá dovážať, je povinný zabezpečiť, aby spĺňali podmienky ochrany životného prostredia a aby v prípadoch ustanovených týmto zákonom a osobitnými predpismi boli posúdené z hľadiska ich možných vplyvov na životné prostredie."*

   Žiadame navrhovateľa, aby zhodnotil vplyv predmetného zámeru a to z hľadiska nasledovných ustanovení osobitných zákonov:

   a) Žiadame podrobne rozpracovať a vyhodnotiť v textovej aj grafickej časti dopravné napojenie, ako aj celkovú organizáciu dopravy v území súvisiacom s navrhovanou činnosťou v súlade s príslušnými normami STN a Technickými podmienkami TP 09/2008 , TP 10/2008. Žiadame vyhodnotiť dopravno – kapacitné posúdenie v súlade s príslušnými normami STN a metodikami (STN 73 6102, STN 73 6101, Technické podmienky TP 10/2010 , Metodika dopravno-kapacitného posudzovania vplyvov veľkých investičných projektov) pre existujúce križovatky ovplyvnené zvýšenou dopravou navrhovanej stavby a zohľadniť širšie vzťahy vychádzajúce z vývoja dopravnej situácie v dotknutom území, z jej súčasného stavu a aj z koncepčných materiálov mesta zaoberajúcich sa vývojom dopravy v budúcnosti (20 rokov od uvedenia stavby do prevádzky). Žiadame tak preukázať, že nie je potreba realizovať vynútené investície a zároveň, že nedochádza k nadmernému zaťaženiu územia v dôsledku dynamickej dopravy.
   b) Žiadame overiť výpočet potrebného počtu parkovacích miest v súlade s aktuálnym znením príslušnej normy STN 73 6110. Žiadame tak preukázať, že nie je potreba realizovať vynútené investície a zároveň, že nedochádza k nadmernému zaťaženiu územia v dôsledku statickej dopravy.
   c) Žiadame overiť obsluhu územia verejnou hromadnou dopravou; žiadame, aby príslušná zastávka hromadnej dopravy bola maximálne v 5-minútovej pešej dostupnosti a preukázať tak znižovanie zaťaženia územia dopravou vytvorením predpokladov na využívanie hromadnej dopravy.
   d) Vyhodnotiť dostatočnosť opatrení v zmysle spracovaného dokumentu ochrany prírody podľa §3 ods.3 až ods.5 zákona OPK č.543/2002 Z.z.
   e) Žiadame vyhodnotiť súlad výstavby a prevádzky navrhovanej činnosti s ochranou zelene v súlade s normou STN 83 7010 Ochrana prírody, STN 83 7015 Práca s pôdou, STN 83 7016 Rastliny a ich výsadba a

Číslo spisu OU-PD-OSZP-2020/028708 | Por. č. záznamu 008 | Číslo záznamu 006956/2020 | Typ záznamu Externý doručený záznam | Forma originálu hodnoverná elektronická

KÓPIA

STN 83 7017 Trávniky a ich zakladanie tak, aby sa preukázala ochrana krajinných zložiek v zmysle zákona OPK č.543/2002 Z.z.; preukázať ochranu existujúcej zelene, a to počas výstavby a aj prevádzky stavby.

f) Žiadame dôsledne rešpektovať a postupovať podľa Rámcovej smernice o vode č. 2000/60/ES; najmä vyhodnotiť vplyv na životné prostredie a jeho zložky podľa článku 4.7 Rámcovej smernice o vode, ktorá je transponovaná do národnej legislatívy a jej slovenská transpozícia je právne záväzná (http://www.minzp.sk/oblasti/voda/implementacia-smernic-eu/). Za týmto účelom žiadame vyhodnotiť primárne posúdenie vplyvov na vody príslušnými metodikami CIS pre aplikáciu Rámcovej smernice o vode č. 2000/60/ES (http://ec.europa.eu/environment/water/water-framework/facts_figures/guidance_docs_en.htm) a tak preukázať, že v dôsledku realizácie zámeru nemôže byť zhoršená kvalita vôd a vodných útvarov; rovnako žiadame preukázať, že realizáciou zámeru sa nenaruší prirodzení vodná bilancia ani prirodzené odtokové pomery v území.
g) Dokumentáciu pre primárne posúdenie vplyvov na vody podľa §16a Vodného zákona v ďalšej projekčnej fáze žiadame spracovať metodikou (http://www.jaspersnetwork.org/plugins/servlet/documentRepository/downloadDocument?documentId=441).
h) Žiadame definovať najbližšiu existujúci obytnú, event. inú zástavbu s dlhodobým pobytom osôb v okolí navrhovanej činnosti, vo väzbe na hlukové, rozptylové vplyvy, dendrologický posudok a svetlotechnický posudok a vyhodnotiť vplyv jednotlivých emisií a imisií na tieto oblasti s dlhodobým pobytom osôb a preukázať, že nebudú vystavený nadmernému zaťaženiu. Žiadame Výškovo aj funkčne zosúladiť s okolitou najbližšou zástavbou.
i) Osobitne žiadame vyhodnotiť a analyzovať čistotu ovzdušia a vplyv zámeru na neho; v tejto súvislosti osobitne analyzovať vplyv pevných častíc PM 10, PM 2,5. Vplyv PM10 častíc na ľudské zdravie je pritom už dlhodobo považované za jedno z najpodstatnejších kritérií a parametrov emisných štúdií s vplyvom napríklad na alergické ochorenia, ktoré majú v súčasnosti stúpajúcu tendenciu. Okrem vyššej úmrtnosti zlá kvalita ovzdušia spôsobuje aj pokles našej schopnosti sústrediť sa, pracovať či častejšie absencie v práci a škole. Zvýšeným koncentráciám drobných prachových častíc PM2,5 je na Slovensku vystavená pätina obyvateľov, čo je omnoho viac ako 13-percentný priemer v Európe. Problém máme aj s prízemným ozónom. Výsledkom je minimálne 3800 predčasných úmrtí, strata produktivity a HDP. Zámer sa musí zaoberať zlepšením podmienok kvality ovzdušia.
j) Žiadame overiť statiku stavby nezávislým oponentským posudkom a preukázať, že statika nie je v dôsledku podhodnotenia nebezpečná resp. v dôsledku nadmerného naddimenzovania príliš nezaťažuje územia a zložky životného prostredia.
k) Žiadame variantné riešenie okrem nulového variantu ešte aspoň v dvoch alternatívnych variantoch, tak aby sa naplnil účel zákona podľa §2 písm. c zákona EIA č.24/2006 Z.z. *„objasniť a porovnať výhody a nevýhody návrhu strategického dokumentu a navrhovanej činnosti vrátane ich variantov a to aj v porovnaní s nulovým variantom“*.
l) Vyhodnotiť zámer vo vzťahu s geológiou a hydrogeológiou v dotknutom území. Požadujeme spracovať aktuálny geologický a hydrogeologický prieskum a spracovaním analýzy reálnych vplyvov a uvedené zistenia použiť ako podklad pre spracovanie analýzy vplyvov navrhovaného posudzovaného zámeru v oblasti geológie a hydrogeológie.
m) Žiadame doložiť hydraulický výpočet prietokových množstiev ORL, dažďovej a odpadovej kanalizácie a ostatných vodných stavieb a tak preukázať, že nedôjde k preťaženiu kanalizačnej siete a teda k zvýšeniu rizika záplav ako aj to, že kanalizácia bude účinná a spĺňať parametre podľa zákona o kanalizáciách č.442/2002 Z.z.
n) Požadujeme skontrolovať hydraulický výpočet prietokových množstiev vodných stavieb majúci charakter dynamického výpočtu konštrukcie vodných stavieb, ktorý má vplyv napr. na určenie správneho profilu vodných stavieb (nielen veľkosť, ale aj tvar napríklad potrubí), pričom vypočítava priebeh prietoku vôd vo vodných stavbách počas relevantného času. Z environmentálneho hľadiska má tento výpočet vplyv na nasledovné:
   - preukázanie, že stavba je správnym spôsobom pripojená a zásobovaná vodou
   - preukázanie, že stavba je napojená na funkčnú a ekologickú kanalizáciu splaškových vôd
   - zabezpečene plynulého odtoku dažďových vôd v čase a prevencia náporových či povodňových vĺn s prípadným použitím vhodného technického riešenia tzv. odtokových brzd
   - zabezpečenie primeranej hydraulickej sily v ORL a tak overenie jej účinnosti v celom priebehu času

KÓPIA

- prípadné prehodnotenie veľkosti vodných stavieb (napr. veľkosť potrubia a retenčnej nádrže), kde sa dá dosiahnuť ich objemové zníženie a tak aj menší nápor na záber pôdy či menšie nároky na vstupoch do výroby týchto vodných stavieb.

Tieto výpočty majú byť súčasťou DSP podľa §45 ods.2 písm.c Stavebného zákona.

o) Požadujeme výpočet energetickej efektivity v zmysle vyhlášok č.35/2020 Z.z., č.324/2016 Z.z. a 364/2012 Z.z., ktorým sa vykonávajú zákony o energetickej hospodárnosti a certifikácii budov č.318/2019 Z.z., 300/2012 Z.z. a č.555/2005 Z.z. Súčasťou DSP majú byť nasledovné výpočty ako súčasť projektového energetického hodnotenia podľa §45 ods.2 písm.c Stavebného zákona:
   - tepelnotechnický návrh a posúdenie stavebných konštrukcií budovy (základné údaje, posúdenie t tepelnotechnických vlastností a hodnotenie podľa EN STN)
   - energetické posúdenie technického systému budovy a stanovenie potreby tepla a energie pre jednotlivé odberné miesta a energetické nosiče
   - posúdenie globálneho ukazovateľa výpočtom potreby dodanej energie, primárnej energie a emisií CO_2.
   - minimálnych tepelnoizolačných vlastností výpočtom (max. hodnota U)
   - určenie minimálnej teploty vnútorného povrchu
   - vypočítanie priemernej výmeny vzduchu

   Tieto výpočty majú byť súčasťou DSP ako projektové energetické hodnotenie podľa §45 ods.2 písm.c Stavebného zákona.

p) Žiadame overiť návrh činnosti s územným plánom za predpokladu maximálnych intenzít predpokladaných činností aj v okolitom území. V tomto duchu následne preveriť aj všetky predchádzajúce body nášho vyjadrenia. Pri posudzovaní hodnotení súladu s územným plánom je dôležité zohľadňovať nielen stanovené regulatívy, ktoré sa týkajú technických riešení, ale rovnako aj ďalšie atribúty sociálnej a občianskej vybavenosti a charakteru územia a navrhovaného zámeru a to z hľadiska kumulácie a súbežného pôsobenia. Žiadame tak preukázať, že nedôjde k nadmernému zaťaženiu územia v rozpore s územným plánom.

q) Žiadame preukázať spôsob plnenia povinností vyplývajúce zo zákona o odpadoch č.79/2015 Z.z. a uviesť navrhované opatrenia Programu odpadového hospodárstva SR (https://www.enviroportal.sk/podnikatel/odpad/povinnosti-podnikatela). Žiadame zapracovať záväzné opatrenia Programu odpadového hospodárstva SR (http://www.minzp.sk/files/sekcia-enviromentalneho-hodnotenia-riadenia/odpady-a-obaly/registre-a-zoznamy/poh-sr-2016-2020_vestnik.pdf) do zámeru a v ňom navrhovaných opatrení a preukázať tak plnenie záväzných zákonných povinností na úseku odpadového hospodárstva.

r) Žiadame preukázať dôsledne ochranu poľnohospodárskej pôdy v zmysle zákona o ochrane poľnohospodárskej pôdy č.220/2004 Z.z. Žiadame overiť bonitu zaberaných poľnohospodárskych pôd a predložiť odôvodnenie nevyhnutnosti takéhoto záberu. Žiadame overiť, že predložený zámer nie je situovaný na ornej pôde najvyššej kvality príslušného katastrálneho územia.

s) Priemerný Slovák potrebuje pre svoj život 536 metrov štvorcových zemského povrchu;priemerný Brit 430, Fín až 2 459 metrov štvorcových (Eurostat za rok 2015, Land footprint, údaje nezahŕňajú poľnohospodárstvo). Človek postupne premieňa povrch, prispôsobuje ho svojim potrebám. Inštitút Alternatives Economiques s využitím údajov Eurostatu vypočítal, že rozloha týchto umelých, človekom pretvorených oblastí, v rokoch 2009-2015 narástla v každej krajine Európskej únie – napriek hospodárskej kríze a v mnohých prípadoch (Grécko, Maďarsko, Estónsko) aj napriek poklesu obyvateľov. Štatistika zahŕňa len človekom významne pretvorené oblasti, ako mestá, komunikácie, športoviská či zalievané záhrady. Človek však využíva aj ďalšie oblasti pre získavanie zdrojov: na poľnohospodársku výrobu, priemysel a pod. Na Slovensku bol tento nárast druhý najväčší v EÚ – rozloha človekom pretvorených oblastí sa medzi 2009 – 2014 zvýšila o 14,9 percenta. Je možné preto dôvodne sa domnievať o neplnení povinnosti podľa §11 zákona o životnom prostredí č.17/1992 Zb. nezaťažovať územie nad únosnú mieru. Žiadame preto preukázať na úrovni obce/mesta, okresu, regiónu a štátu, že nie je možné projekt zrealizovať bez ďalšieho záberu prírodných plôch napríklad revitalizáciou a obnovou nevyužívaných priemyselných areálov, brownfieldov a podobne.

Podľa §29 ods.3 zákona EIA č.24/2006 Z.z. *„Ak sa rozhoduje o tom, či sa navrhovaná činnosť alebo jej zmena bude posudzovať podľa tohto zákona, primerane sa použijú kritériá pre zisťovacie konanie uvedené v prílohe č. 10, pričom príslušný orgán prihliada aj na stanoviská podľa § 23 ods 4.“* **Ak sa nepreukáže súlad zámeru s environmentálnymi záujmami podľa osobitných zákonov v rozsahu ako sme uviedli v bode a) až p) v tejto**

Číslo spisu OU-PD-OSZP-2020/028708 | Por č záznamu 008 | Číslo záznamu 00069562020 | Typ záznamu Externý dokument. záznam | Forma originálu hodnoverná elektronická

KÓPIA

časti nášho stanoviska, požadujeme, aby sa rozhodlo o posudzovaní navrhovaného zámeru „Komplexná rekonštrukcia Centra sociálnych služieb Bôrik, Nitrianske Pravno" prostredníctvom správy o hodnotení, verejného prerokovania, odborného posúdenia so spracovaním záverečného stanoviska, ktoré navrhovaný zámer komplexne posúdi a prípadne navrhne kompenzačné opatrenia; v takomto prípade žiadame v rozsahu hodnotenia uviesť aj povinnosť vyhodnotiť body a) až r) tejto časti nášho vyjadrenia a súčasne naše požiadavky uvedené v časti 2) a v časti 3) tohto vyjadrenia uviesť v záväzných podmienkach záverečného stanoviska.

V prípade, že príslušný orgán vydá rozhodnutie zo zisťovacieho konania o ďalšom neposudzovaní vplyvov zámeru „Komplexná rekonštrukcia Centra sociálnych služieb Bôrik, Nitrianske Pravno" na životné prostredie podľa zákona EIA, žiadame zapracovanie podmienok uvedených v časti 2) a v časti 3) tohto stanoviska do záväzných podmienok rozhodnutia podľa §29 ods.13 zákona EIA a zároveň ich vyhodnotiť v odôvodnení rozhodnutia podľa §20a písm.a zákona EIA.

2. Podľa §18 zákona o životnom prostredí č.17/1992 Zb.: *„Každý, kto svojou činnosťou znečisťuje alebo poškodzuje životné prostredie alebo kto využíva prírodné zdroje, je povinný na vlastné náklady zabezpečovať sledovanie tohto pôsobenia a poznať jeho možné dôsledky."*; podľa §27 ods.1 zákona o životnom prostredí: *„Každý, kto poškodzovaním životného prostredia alebo iným protiprávnym konaním spôsobil ekologickú ujmu, je povinný obnoviť prirodzené funkcie narušeného ekosystému alebo jeho časti. Ak to nie je možné alebo z vážnych dôvodov účelné, je povinný ekologickú ujmu nahradiť iným spôsobom (náhradné plnenie); ak to nie je možné, je povinný nahradiť túto ujmu v peniazoch. Súbeh týchto náhrad sa nevylučuje. Spôsob výpočtu ekologickej ujmy a ďalšie podrobnosti ustanoví osobitný predpis."*. Podľa §8 zákona o životnom prostredí *„Ochrana životného prostredia zahŕňa činnosti, ktorými sa predchádza znečisťovaniu alebo poškodzovaniu životného prostredia alebo sa toto znečisťovanie alebo poškodzovanie obmedzuje a odstraňuje. Zahŕňa ochranu jeho jednotlivých zložiek, alebo konkrétnych ekosystémov a ich vzájomných väzieb, ale aj ochranu životného prostredia ako celku."* Podľa §10 zákona o životnom prostredí *„Ekologická ujma je strata alebo oslabenie prirodzených funkcií ekosystémov vznikajúca poškodením ich zložiek alebo narušením vnútorných väzieb a procesov v dôsledku ľudskej činnosti."*

Žiadame, aby navrhovateľ obnovil prirodzenú biodiverzitu dotknutého územia, čo najviac obnovil prirodzené funkcie narušeného ekosystému, čo najviac ochránil životné prostredie a kompenzoval tak ekologickú ujmu v dôsledku navrhovaného zámeru nasledovnými opatreniami:

i. Navrhnúť opatrenia zlepšujúce kvalitu ovzdušia a znižujúce koncentráciu pevných častíc PM10, PM2,5 ako aj koncentráciu benzénu, NO2 a CO; v tomto smere počas prevádzky vykonávať efektívne monitorovanie a v navrhnutých opatreniach robiť korekcie na základe aktuálnych výsledkov monitoringu ovzdušia. Žiadame konkretizovať tieto zlepšujúce opatrenia.

ii. Žiadame používať v maximálnej možnej miere materiály zo zhodnocovaných odpadov; žiadame uviesť aké recykláty a ako sa v zámere použijú. Požadujeme používanie recyklátov najmenej v rozsahu stavebných inertných odpadov do základov a terénnych úprav stavby; zmesy recyklátov živičných materiálov zmiešaných s recyklovanými plastami; plastové recykláty napr. na retenčnú dlažbu alebo tepelnú či zvukovú izoláciu.

iii. Žiadame, aby parkovacie miesta boli riešené formou podzemných garáží pod objektami stavieb a povrch územia upravený ako lokálny parčík, maximálne pripúšťame využitie striech parkovacích domov ako zatrávnených ihrísk či outdoorových cvičísk. V prípade nevyhnutnosti povrchovým státí ako aj na ploché strechy a iné spevnené vodorovné plochy požadujeme použitie drenážnej dlažby , ktoré zabezpečia minimálne 80% podiel priesakovej plochy preukázateľne zadržania minimálne 8 l vody/m^2 po dobu prvých 15 min. dažďa a znížia tepelné napätie v danom území (www.samospravydomov.org/files/retencna_dlazba.pdf).


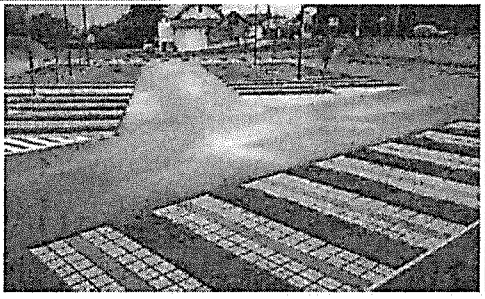


KÓPIA

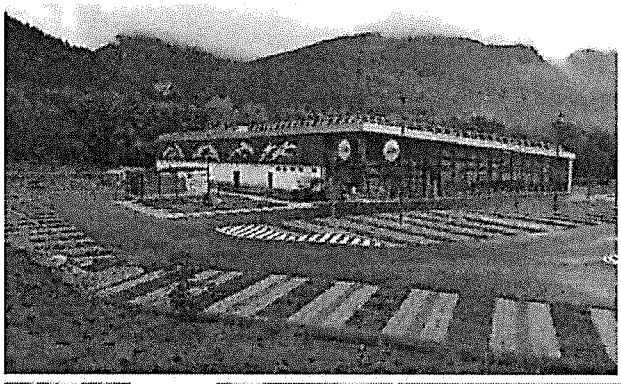
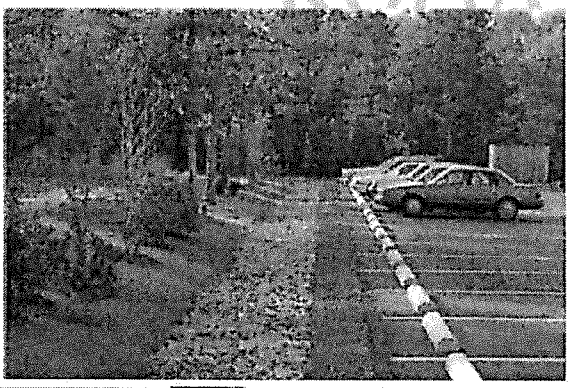

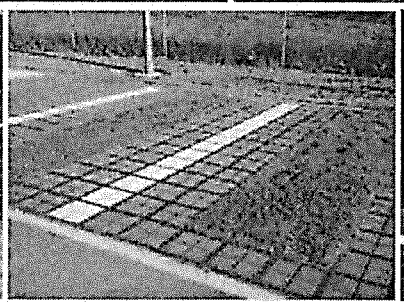
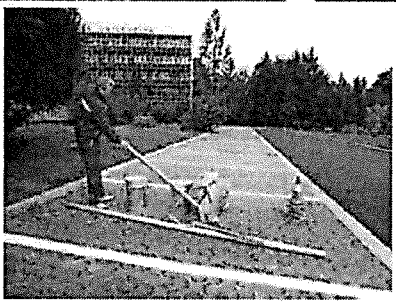

iv. Na všetkých parkovacích plochách na teréne realizovať výsadbu vzrastlých drevín s veľkou korunou v počte 1 ks dreviny na každé 4 povrchové parkovacie státia.

v. Projektant projektovú dokumentáciu pre územné a stavebné povolenie spracuje tak, aby spĺňala metodiku Európskej komisie PRÍRUČKA NA PODPORU VÝBERU, PROJEKTOVANIA A REALIZOVANIA RETENČNÝCH OPATRENÍ PRE PRÍRODNÉ VODY V EURÓPE (http://nwrm.eu/guide-sk/files/assets/basic-html/index.html#2). Nakladanie s vodami, zabezpečenie správneho vodného režimu ako aj vysporiadanie a s klimatickými zmenami je komplexná a systematická činnosť; v zmysle §3 ods. 4 až 5 zákona OPK č.543/2002 Z.z. sú právnické osoby povinné zapracovávať opatrenia v oblasti životného prostredia už do projektovej dokumentácie. Spôsob ako sa daná problematika vyrieši je na rozhodnuté navrhovateľa, musí však spĺňať isté kvalitatívne aj technické parametre, viac k tejto téme napr.: http://www.uzemneplany.sk/zakon/nakladanie-s-vodami-z-povrchoveho-odtoku-v-mestach. Vo všeobecnosti požadujeme realizáciu tzv. dažďových záhrad.






KÓPIA



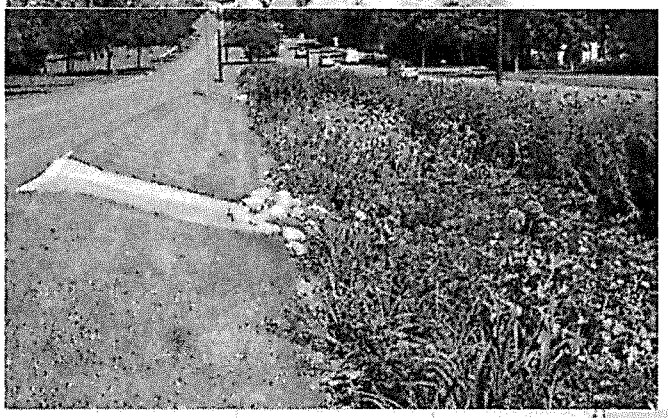

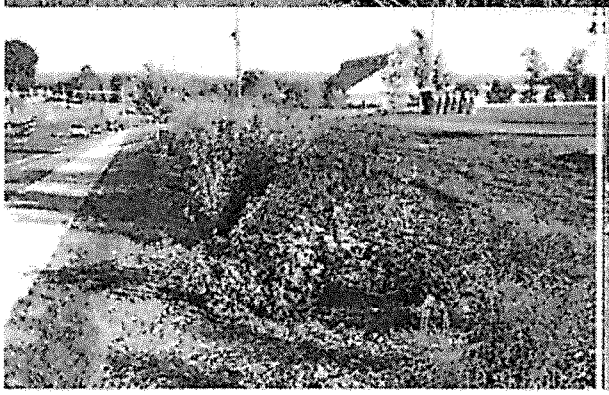

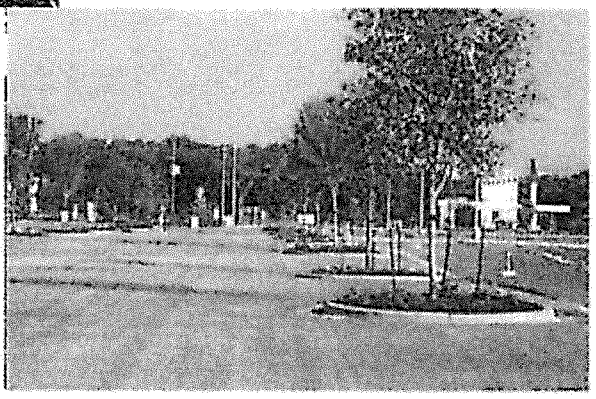

vi. Požadujeme, aby sa zámer prispôsobil okolitej vegetácii a environmentálnej diverzite; a to najmä vhodnými vegetačnými úpravami nezastavaných plôch, správnym nakladaním s vodami na základe výpočtov podľa Vodného zákona, realizáciou zelenej infrašturktúry podľa §48 zákona OPK č.543/2002 Z.z. Táto zelená infraštruktúra by mala mať formu lokálneho parčíka, ktorý bude vhodne začlenený do okolitého územia a podľa prevádzkových možnosti voľne prístupný zo všetkých smerov; okrem environmentálnych funkcií bude plniť aj účel pre oddych zamestnancov a návštevníkov areálu; súčasťou parčíka je aj líniová obvodová izolačná zeleň. Z hľadiska stavebného zákona sa jedná o stavebný objekt sadových a parkových úprav, ktorý vhodne začleňuje zámer do biodiverzity okolitého územia. Sadové a parkové úpravy realizovať minimálne v rozsahu podľa príručky Štandardy minimálnej vybavenosti obcí (https://www.mindop.sk/ministerstvo-1/vystavba-5/uzemne-planovanie/metodicke-usmernenia-oznamenia-stanoviska-pokyny/standardy-minimalnej-vybavenosti-obci-pdf-1-95-mb) a podľa tejto metodiky spracovať dokumentáciu pre územné aj stavebné konanie.

vii. Na horizontálne plochy (najmä strechy) žiadame aplikáciu zelených strešných krytín, ktoré plnia funkciu extenzívnej vegetačnej strechy.

viii. Na vertikálne plochy (napr. steny) žiadame aplikáciu zelených stien (napr. brečtany vhodné na takúto aplikáciu) za účelom lepšieho zasadenia stavby do biodiverzity prostredia.

ix. Na povrchy cestných komunikácií požadujeme použitie vodopriepustných asfaltov a betónov s prímesov recyklovaných plastov.

x. Žiadame vyriešiť a zabezpečiť separovaný zber odpadu; v dostatočnom množstve zabezpečiť umiestnenie zberných nádob osobitne pre zber: komunálneho zmesového odpadu označeného čiernou farbou, kovov označeného červenou farbou, papiera označeného modrou farbou, skla označeného

Číslo spisu | Por. č. záznamu | Číslo záznamu | Typ záznamu | Forma originálu
OU-PD-OSZP-2020/028708 | 008 | 0066956/2020 | Externý doručený záznam | Hodnoverná elektronická

KÓPIA

zelenou farbou, plastov označeného žltou farbou a bio-odpadu označeného hnedého farbou

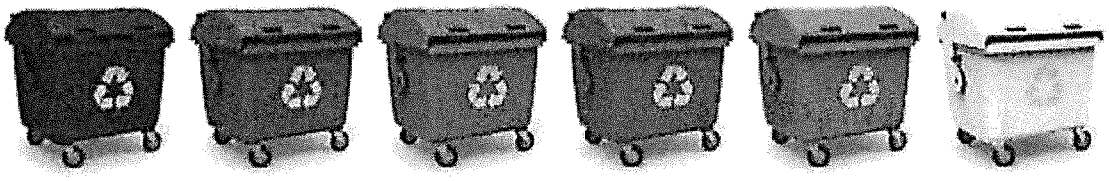

Preukázať prijatie opatrení garantujúcich zlepšenie reálnej recyklácie smerujúcej k „zero waste" konceptu; tieto opatrenia žiadame špecifikovať a počas prevádzky monitorovať a zlepšovať.

xi. Žiadame vypracovať projekt dekonštrukcie projektu po jeho dožití a preukázať možnosť zhodnotenie a recyklácie jeho jednotlivých súčastí.

3. Podľa čl.55 ods.1 Ústavy SR *„Hospodárstvo Slovenskej republiky sa zakladá na princípoch sociálne a ekologicky orientovanej trhovej ekonomiky."*; čo je jedna z definícií trvalo udržateľného rozvoja: súčasný ekonomický rast súbežne s rastom sociálnych a ekologických aspektov podnikania. Podľa §6 zákona o životnom prostredí č.17/1992 Zb. *„Trvalo udržateľný rozvoj spoločnosti je taký rozvoj, ktorý súčasným i budúcim generáciám zachováva možnosť uspokojovať ich základné životné potreby a pritom neznižuje rozmanitosť prírody a zachováva prirodzené funkcie ekosystémov."* Trvalo udržateľný rozvoj podľa čl.1 zákona č.43/2006 Z.z. (Aarhuský dohovor) je *„život každého človeka, príslušníka tejto i budúcich generácií, v životnom prostredí, ktoré je primerané pre zachovanie zdravia a dosiahnutie blahobytu."*.

Podľa §1 Stavebného zákona *„(1) Územným plánovaním sa sústavne a komplexne rieši priestorové usporiadanie a funkčné využívanie územia, určujú sa jeho zásady, navrhuje sa vecná a časová koordinácia činností ovplyvňujúcich životné prostredie, ekologickú stabilitu, kultúrno-historické hodnoty územia, územný rozvoj a tvorbu krajiny v súlade s princípmi trvalo udržateľného rozvoja. (2) Územné plánovanie vytvára predpoklady pre trvalý súlad všetkých činností v území s osobitným zreteľom na starostlivosť o životné prostredie, dosiahnutie ekologickej rovnováhy a zabezpečenie trvalo udržateľného rozvoja, na šetrné využívanie prírodných zdrojov a na zachovanie prírodných, civilizačných a kultúrnych hodnôt."* Územné rozhodnutie je zavŕšením procesu územného plánovania, kedy sa vydáva individuálny správny akt, ktorý umiestňuje daný projekt do územia; v zmysle citovaného ustanovenia zákona to musí byť v súlade s princípom trvalo udržateľného rozvoja.

Keďže predmetom daného konania je umožnenie ekonomického rastu; musí byť súbežne sprevádzané nielen kompenzáciou a prevenciou (viď časť 2) tohto vyjadrenia) ale aj ekologický rast resp. environmentálny zisk; t.j. vplyvy na životné prostredie musia nielen environmentálnu ujmu kompenzovať, ale urobiť aj niečo navyše, poskytnúť environmentálnu pridanú hodnotu projektu. Z takýchto opatrení požadujeme realizáciu nasledovných opatrení:

xii. Navrhovateľ vysadí v obci Nitrianske Pravno 30ks vzrastlých drevín a to na verejných priestranstvách v obývaných častiach obce po dohode s orgánom ochrany prírody v zmysle Dokumentu starostlivosti o dreviny.

xiii. Žiadame, aby súčasťou stavby a architektonického stvárnenie verejných priestorov v podobe fasády,, exteriérov a spoločných interiérových prvkov bolo aj nehnuteľné umelecké dielo neoddeliteľné od samotnej stavby (socha, plastika, reliéf, fontána a pod.). Týmto sa dosiahne budovanie sociálneho, kultúrneho a ekonomického kapitálu nielen pre danú lokalitu a mesto, ale hlavne zhodnotenie investície ekonomicky aj marketingovo.

xiv. Vizualizácia klimatických zmien na Slovensku v čiarovom kóde: vedci analyzovali dáta za roky 1908 až 2018 a výsledky spracovali do tohto grafu; každý pásik predstavuje jeden rok a jeho farba a intenzita udáva charakter tohto roka. Modrý znamená ochladenie a červený znamená oteplenie od dlhodobého priemeru; výraznosť farby zase naznačuje veľkosť tejto odchýlky. (viac info: https://showyourstripes.info/)

Číslo spisu OU-PD-OSZP-2020/028708 | Por. č. záznamu 008 | Číslo záznamu 00066936/2020 | Typ záznamu Externý doručený záznam | Forma originálu hodnotená elektronická

KÓPIA

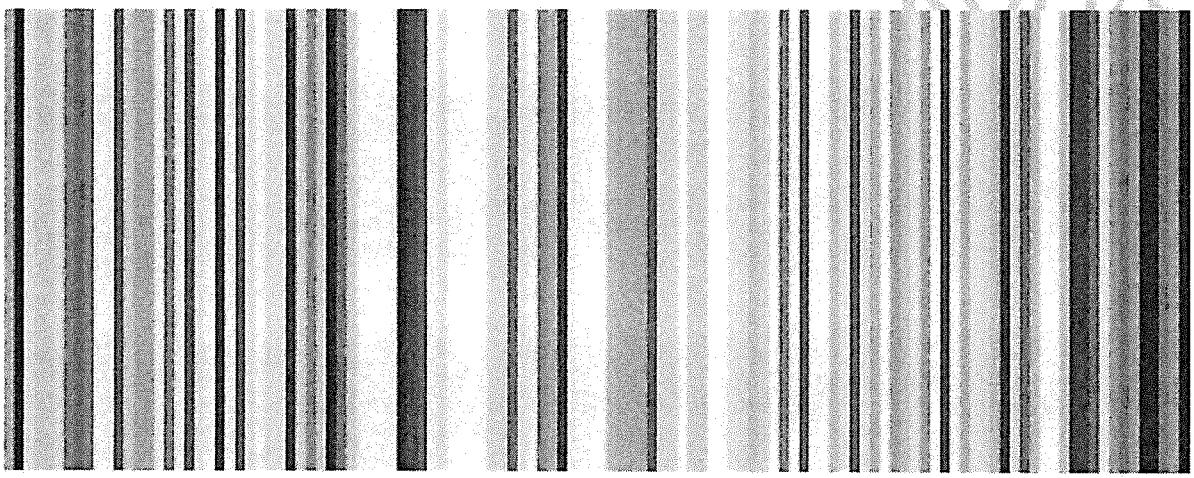

Žiadame preto vyhodnotiť umiestnenie zámeru z hľadiska tepelnej mapy spracovanej satelitným snímkovaním (infračervené snímkovanie voľne k dispozícii zo satelitu LANDSAT-8: https://www.usgs.gov/centers/eros/science/usgs-eros-archive-landsat-archives-landsat-8-oli-operational-land-imager-and?qt-science_center_objects=0#qt-science_center_objects) a porovnať s mapou vodných útvarov (https://www.eea.europa.eu/data-and-maps/data/wise-wfd-spatial-1), mapami sucha (http://www.shmu.sk/sk/?page=2166) ako aj s mapami zrážok a teploty vzduchu (http://www.shmu.sk/sk/?page=1&id=klimat_mesacnemapy); na základe ich vyhodnotenia navrhnúť vhodné adaptačné a mitigačné opatrenia podľa strategického dokumentu Slovenskej republiky "*Stratégie adaptácie Slovenskej republiky na nepriaznivé dôsledky zmeny klímy*" schválený uznesením vlády SR č. 148/2014 do nasledujúcich stupňov projektovej dokumentácie projektu.

xv. Vytvoriť podmienky pre kompostovanie rozložiteľného odpadu a vybudovať domácu kompostáreň slúžiacu pre potreby zužitkovania rozložiteľného odpadu vznikajúceho pri prevádzke zámeru.

Podmienky uvedené v bodoch xiii) až xvi) tejto časti nášho vyjadrenia žiadame uviesť v rozhodnutí ako záväzné podmienky záverečného stanoviska resp. rozhodnutia zo zisťovacieho konania ako opatrenia environmentálneho zisku.

4. Podľa článku 45 Ústavy SR „*Každý má právo na včasné a úplné informácie o stave životného prostredia a o príčinách a následkoch tohto stavu.*"

Podľa §3 ods.6 Správneho poriadku „*Správne orgány sú povinné na úradnej tabuli správneho orgánu, na svojom webovom sídle, ak ho majú zriadené alebo aj iným vhodným spôsobom zrozumiteľne a včas informovať verejnosť o začatí, uskutočňovaní a o skončení konania vo veciach, ktoré sú predmetom záujmu verejnosti alebo o ktorých to ustanovuje osobitný zákon. Pritom sú povinné ochraňovať práva a právom chránené záujmy účastníkov konania a iných osôb. Úradná tabuľa správneho orgánu musí byť nepretržite prístupná verejnosti.*"

Podľa čl 4 ods.1 písm.b bod ii. zákona č.43/2006 Z.z. (Aarhuský dohovor) „*Každá Strana zabezpečí, že orgány verejnej moci v rozsahu tohto článku a v rámci vnútroštátnych právnych predpisov sprístupnia verejnosti na základe žiadosti informácie o životnom prostredí; ak sa tak požaduje a vyplýva to z ustanovenia písmena b), aj kópie aktuálnej dokumentácie obsahujúcej alebo pozostávajúcej z týchto informácií: bez toho, aby musel byť preukázaný záujem; v požadovanej forme s výnimkou, ii) informácia je už verejne dostupná v inej forme.*"

Podľa §24 ods.1 písm.i zákona EIA č.24/2006 Z.z. „*Príslušný orgán informuje bezodkladne verejnosť na svojom webovom sídle, prípadne aj na svojej úradnej tabuli o iných informáciách dôležitých na vydanie záverečného stanoviska alebo povolenia.*". Podľa §32 Správneho poriadku a §29 ods.10 zákona EIA sú takýmito informáciami zverejňovanými podľa §24 ods.1 písm.i zákona EIA aj podklady rozhodnutia a doplňujúca informácia, ktoré žiadame zverejniť na webovej stránke www.enviroportál.sk/eia/sk na podstránke predmetného zámeru; o tejto skutočnosti úrad oboznámi účastníkov konania a dá im možnosť vyjadriť sa k nim pred vydaním rozhodnutia podľa §33 ods.2 Správneho poriadku. Žiadame dodržať uvedený procesný postup.

Číslo spisu OU-PD-OSZP-2020/028708 | Por. č. záznamu 008 | Číslo záznamu 006956/2020 | Typ záznamu Externý doručený záznam | Forma originálu hodnoverná elektronická

KÓPIA

Upozornenie pre navrhovateľa: Na predložení uvedených podkladov rozhodnutia trváme; na základe našich skúsenosti však vieme, že úrad si neplní svoje zákonné povinnosti dôsledne a tak sme nútení využívať opravné prostriedky (odvolania). Ak sa chce navrhovateľ vyhnúť prípadným komplikáciám, odporúčame aby proaktívne zaslal podklady nášmu združeniu, resp. si rezervoval konzultáciu s našim združením a zabezpečil tak svoju konštruktívnu súčinnosť.

5. Podľa dôvodovej správy novely zákona o posudzovaní vplyvov na životné prostredie č.314/2014 Z.z. platnej od 1.1.2015 *„Podľa Komisie sú hlavným nedostatkom platného zákona č. 24/2006 Z. z. v znení neskorších predpisov dôsledky nedostatočného prepojenia procesu posudzovania vplyvov navrhovaných činností s následnými povoľovacími procedúrami, pretože sa tak vytvára priestor pre nerešpektovanie výsledkov procesu posudzovania vplyvov, ktorým tak nemôže garantovať ani plné zabezpečenie práv dotknutej verejnosti už účastnej na tomto konaní, resp. majúcej záujem o výsledok rozhodovania v záležitostiach životného prostredia. Otvára sa tak problematika implementácie v rámci právneho poriadku Slovenskej republiky časti tých požiadaviek Aarhuského dohovoru (Dohovor o prístupe k informáciám, účasti verejnosti na rozhodovacom procese a prístupe k spravodlivosti v záležitostiach životného prostredia zo dňa 25. júna 1998), ktoré smernica EIA implementuje (články č. 6, 7 a 9).“*. Podľa čl.6 ods.4 Aarhuského dohovoru č.43/2006 Z.z. má verejnosť právo efektívne presadzovať svoje práva a záujmy pričom štátne orgány majú povinnosť realizáciu tohto práva efektívne zabezpečiť. **Žiadame v odôvodnení rozhodnutia uviesť akým konkrétnym spôsobom bolo uvedené ustanovenie naplnené v predmetnom konaní a to vo vzťahu k právu na dobrú správu vecí verejných podľa čl.41 Charty základných práv EÚ najmä vo vzťahu k realizácii práva na informácie o životnom prostredí podľa čl.4 Aarhuského dohovoru a možnosti efektívne reálne ovplyvniť výsledok zámeru podľa čl.6 Aarhuského dohovoru a ktoré záväzné podmienky rozhodnutia sú materiálno-právnym prejavom naplnenia prístupu verejnosti k spravodlivosti v oblasti prístupu k spravodlivosti v otázkach životného prostredia pre nasledovné konania.**

   Podľa §63 zákona EIA č.24/2006 Z.z. *„Príslušný orgán pri posudzovaní vplyvov strategických dokumentov alebo navrhovaných činností alebo ich zmien zabezpečí vykonanie konzultácií s povoľujúcim orgánom alebo schvaľujúcim orgánom, rezortným orgánom, dotknutým orgánom, dotknutou obcou a dotknutou verejnosťou, ktorá má možnosť zúčastniť sa konzultácií počas celého procesu posudzovania vplyvov. (2) Obsahom konzultácií medzi navrhovateľom, obstarávateľom a ostatnými subjektmi procesu posudzovania vrátane verejnosti môžu byť najmä a) doplňujúce informácie o strategickom dokumente a navrhovanej činnosti, b) informácie o možných vplyvoch strategického dokumentu a navrhovanej činnosti na životné prostredie vrátane zdravia, c) vzájomné oboznámenie sa so stanoviskami, d)doplnenie alebo upresnenie navrhovaných opatrení, e) obsah a rozsah poprojektovej analýzy. (3) Príslušný orgán uvedie výsledky konzultácií v odôvodnení rozhodnutia zo zisťovacieho konania podľa § 7 a 29 a v záverečnom stanovisku podľa § 14 a 37.“*; v dôsledku §64 zákona EIA sa konzultáciu vykoná na zvolanom ústnom pojednávaní podľa §21 Správneho poriadku, ktorú má príslušný úrad povinnosť zvolať, ak si verejnosť uplatní svoje právo na konzultáciu podľa §63 ods.1 zákona EIA, posledná veta.

   Žiadame príslušný orgán aby zvolal ústne pojednávanie za účelom vykonania konzultácie s povoľujúcim orgánom resp. schvaľujúcim orgánom, rezortným orgánom, dotknutým orgánom, dotknutou obcou a dotknutou verejnosťou, ktorá má možnosť zúčastniť sa konzultácií počas celého procesu posudzovania vplyvov podľa §63 zákona EIA č.24/2006 Z.z.. Predmetom konzultácie medzi navrhovateľom, obstarávateľom a ostatnými subjektmi procesu posudzovania vrátane verejnosti by malo byť najmä:
   a) doplňujúce informácie o strategickom dokumente a navrhovanej činnosti,
   b) informácie o možných vplyvoch strategického dokumentu a navrhovanej činnosti na životné prostredie vrátane zdravia,
   c) vzájomné oboznámenie sa so stanoviskami,
   d) doplnenie alebo upresnenie navrhovaných opatrení,
   e) obsah a rozsah poprojektovej analýzy.

   Žiadame uviesť výsledok konzultácie v odôvodnení vydaného rozhodnutia.

Upozornenie pre navrhovateľa: Na vykonanie konzutácií máme právo nielen v dôsledku ustanovenia §63 zákona EIA ale aj v dôsledku správnej aplikácie smerníc 2011/92/EU a 2014/52/EU; účelom konzultácie je okrem iného nájsť zhodu v požiadavkách verejnosti a následnou realizáciou projektu ale aj oboznámiť verejnosť so všetkými informáciami týkajúcimi sa projektu. Máme znalosť, že úrady nepostupujú správne a konzultácie nerealizujú;

Číslo spisu OU-PD-OSZP-2020/028708 | Por. č. záznamu 008 | Číslo záznamu 00066956/2020 | Typ záznamu Externý doručený záznam | Forma originálu Kvalifikovaná elektronická

KÓPIA

odporúčame preto navrhovateľovi trvať na dodržiavaní zákona, prípadne si rezervovať termín konzultácie tu: https://services.bookio.com/zdruzenie-domovych-samosprav/widget?lang=sk.

• Toto vyjadrenie a spôsob ako ho úrad zohľadnil žiadame uviesť v rozhodnutí. • S podkladmi rozhodnutia žiadame byť oboznámení pred samotným vydaním rozhodnutia a následne sa k nim podľa §33 ods.2 Správneho poriadku vyjadríme. • Rozhodnutie ako aj ostatné písomnosti žiadame doručovať v zmysle §25a Správneho poriadku do elektronickej schránky nášho združenia na ústrednom portáli verejnej správy *slovensko.sk*; listiny v papierovej forme nezasielať. • Toto podanie písomne potvrdíme podľa §19 ods.1 Správneho poriadku cestou elektronickej podateľne na ústrednom portáli verejnej správy *slovensko.sk*.

S pozdravom,

--

Združenie domových samospráv
Laura Jurkovičová, riaditeľka
sídlo: Rovniankova 14 | P.O.BOX 218 | 851 02 Bratislava
office: Námestie SNP 13/B | 841 01 Bratislava
+421 907 901 676
www.samospravydomov.org
www.climaterealityproject.com

Číslo spisu	Por. č. záznamu	Číslo záznamu	Typ záznamu	Forma originálu
OU-PD-OSZP-2020/028703	008	0866956/2020	Externý dokument. záznam	hodnoverná elektronická

Potvrdenie o odoslaní podania

KÓPIA

Odosielateľ a prijímateľ

Odosielateľ	ico://sk/31820174
Názov odosielateľa	
Identifikátor odosielateľa	
Prijímateľ	ico://sk/00151866_10123
Názov prijímateľa	
Identifikátor prijímateľa	

Odoslaná správa

Identifikátor správy	a102619a-58c2-498e-a25e-b7e5a9522aea
Predmet správy	Všeobecná agenda
Značka odosielateľa	
Značka prijímateľa	
Dátum a čas prijatia	07.12.2020 19:55

Doručenka

KÓPIA

Odosielateľ a prijímateľ

Odosielateľ	ico://sk/31820174
Prijímateľ	ico://sk/00151866_10123

Informácie o doručovaní

Dátum a čas doručenia	07.12.2020 19:56:06

Doručovaná správa

Identifikátor správy	a102619a-58c2-498e-a25e-b7e5a9522aea

Kontrolný súčet

Kanonikalizácia	http://www.w3.org/TR/2001/REC-xml-c14n-20010315
Typ digitálneho odlačku	http://www.w3.org/2001/04/xmldsig-more#rsa-sha256
Digitálny odtlačok správy	0IFX2TIzAsh6IEfNv9Qi/42oX2hsrVcKg7ILybMghco=

Prílohy

Príloha

Identifikátor elektronického dokumentu	1b399d9d-b6c7-4531-88da-d02b2b912ab2

Príloha

Identifikátor elektronického dokumentu	dea59834-c04e-465f-98d9-b29ee551ebb2

Prijatie výsledku úplneho overenia ZEP

KÓPIA

Výsledok overenia ZEP

Správa	a102619a-58c2-498e-a25e-b7e5a9522aea
Typ výsledku overenia	1
Popis výsledku overenia	Úplné

Objekt

Id	1b399d9d-b6c7-4531-88da-d02b2b912ab2

Autorizácia

Identifikátor autorizácie	202012070000207942
Typ podpisu	default;SkQESigRules,QESigRules,AdESig-QCRules
Kód stavu overenia autorizácie	1
Popis stavu overenia autorizácie	Platná
Kód výsledku overenia	0
Popis výsledku overenia	VALID
Dátum a čas podpisu (UTC)	07.12.2020 18:55
Dátum a čas časovej pečiatky podpisu (UTC)	07.12.2020 18:55
Dátum a čas overenia (UTC)	07.12.2020 18:56

MIIFMDCCAxigAwIBAgIIEOIi4IdSu7MwDQYJKoZI
+b0i73nv9Qfc5p
+3gJ9UNqhAfbkVRu8lOSvzV/4zCbtV8lMqS0WfaA
+KwJ5hItRYW8piMgKEhcDKtzSHBs1dahbTzHgIG
+gDtyQi3nnWlZ1G9S1h13vd+EXaAPGvJJytN
+hc6QuFX2pnjgq0NGG00lEufYidflOPrSUoUmP6x
+jooySJdYBhxMayxLJ3yWiUooda89ajHbQ3PPpQ
SJB20Gv18Scf2DCpD4SEdFjCuIL2ZxQMVTg2Bef
QB9AgMBAAGjgcwwgckwHQYDVR0OBBYEFOKp