OZNÁMENIE O ZMENE NAVRHOVANEJ ČINNOSTI

ZARIADENIE NA ZBER A ZHODNOCOVANIE ODPADOV KOŠICE - ŤAHANOVCE



**vypracovaný v zmysle zákona č. 24/2006 Z. z.
o posudzovaní vplyvov na životné prostredie a o zmene a doplnení niektorých zákonov**

Navrhovateľ:
Zberné suroviny Žilina a. s.
Kragujevská 3
010 01 Žilina

Zhotoviteľ:
Ing. Pavel Halaška
Záhradná 1386/14
902 01 Pezinok

MÁJ 2018

Obsah

I. Základné údaje o navrhovateľovi 3
1. Názov 3
2. Identifikačné číslo 3
3. Sídlo 3
4. Meno, priezvisko, adresa, telefónne číslo a iné kontaktné údaje oprávneného zástupcu navrhovateľa 3
5. Meno, priezvisko, adresa, telefónne číslo a iné kontaktné údaje kontaktnej osoby, od ktorej možno dostať relevantné informácie o navrhovanej činnosti a miesto na konzultácie 3
II. NÁZOV ZMENY NAVRHOVANEJ ČINNOSTI 4
III. ÚDAJE O ZMENE NAVRHOVANEJ ČINNOSTI 4
1. Umiestnenie navrhovanej činnosti 4
2. Stručný opis technického a technologickeho riešenia vrátane požiadaviek na vstupy a údajov o výstupoch 4
3. Prepojenie s ostatnými plánovanými a realizovanými činnosťami v dotknutom území a možné riziká havárií vzhľadom na použité látky a technológie 14
4. Druh požadovaného povolenia navrhovanej činnosti podľa osobitných predpisov 14
5. Vyjadrenie o predpokladaných vplyvoch zmeny navrhovanej činnosti presahujúcich štátne hranice 15
6. Základné informácie o súčasnom stave životného prostredia dotknutého územia vrátane zdravia ľudí 15
IV. VPLYVY NA ŽIVOTNÉ PROSTREDIE A ZDRAVIE OBYVATEĽSTVA VRÁTANE KUMULATÍVNYCH A SYNERGICKÝCH 21
V. VŠEOBECNÉ ZROZUMITEĽNÉ ZÁVEREČNÉ ZHRNUTIE 24
VI. PRÍLOHY 25
VII. DÁTUM SPRACOVANIA 43
VIII. MENO, PRIEZVISKO, ADRESA A PODPIS SPRACOVATEĽA OZNÁMENIA 43
SPRACOVATEĽ OZNÁNEMENIA O ZMENE NAVRHOVANEJ ČINNOSTI ...43
IX. PODPIS OPRÁVNENÉHO ZÁSTUPCU NAVRHOVATEĽA 43

I. ÚDAJE O NAVRHOVATEĽOVI

1. NÁZOV

Zberné suroviny Žilina a.s.

2. IDENTIFIKAČNÉ ČÍSLO

50 634 518

3. SÍDLO

Kragujevská 3, 010 01 Žilina

4. MENO, PRIEZVISKO, ADRESA, TELEFÓNNE ČÍSLO A INÉ KONTAKTNÉ ÚDAJE OPRÁVNENÉHO ZÁSTUPCU NAVRHOVATEĽA

JUDr. Ján Opial
Zberné suroviny Žilina a. s.
Kragujevská 3
010 01 Žilina
Mobil: + 421 917 195 557
E-mail: jopial@zsza.sk

5. MENO, PRIEZVISKO, ADRESA, TELEFÓNNE ČÍSLO A INÉ KONTAKTNÉ ÚDAJE KONTAKTNEJ OSOBY, OD KTOREJ MOŽNO DOSTAŤ RELEVANTNÉ INFORMÁCIE O NAVRHOVANEJ ČINNOSTI A MIESTO NA KONZULTÁCIE

Ing. Pavel Halaška
Záhradná 1386/14
902 01 Pezinok
Mobil: + 421 948 278 412
E-mail: halaska.pavel@gmail.com

II. NÁZOV ZMENY NAVRHOVANEJ ČINNOSTI

Zariadenie na zber a zhodnocovanie odpadov Košice - Ťahanovce

III. ÚDAJE O ZMENE NAVRHOVANEJ ČINNOSTI

1. UMIESTNENIE NAVRHOVANEJ ČINNOSTI

Predmetom oznámenia navrhovanej činnosti sú zmeny v prevádzkovaní existujúceho zariadenia na zber a zhodnocovanie odpadov - Zariadenie na zber a zhodnocovanie odpadov Košice – Ťahanovce, Magnezitárska 16, 040 01 Košice.

Kraj:	Košický
Okres:	Košice I.
Obec:	Košice
Katastrálne územie:	Ťahanovce
Parcelné čísla:	1600/8, 1648/1, 1648/2, 1648/4, 1648/5, 1648/6, 1648/7, 1648/8, 1734/2, 1734/3

Umiestnenie navrhovanej činnosti zariadenia na zber a zhodnocovanie odpadov Košice – Ťahanovce, Magnezitárska 16, 040 01 Košice zostane totožné s posúdeným zámerom a Záverečným stanoviskom č. 3950/2010-3.4/vt zo dňa 16.08.2010, ktoré vydalo Ministerstvo pôdohospodárstva, životného prostredia a regionálneho rozvoja SR. Záverečné stanovisko je priložené v prílohe č. 1.

2. OPIS TECHNICKÉHO A TECHNOLOGICKEHO RIEŠENIA VRÁTANE POŽIADAVIEK NA VSTUPY A ÚDAJOV O VÝSTUPOCH

Nakoľko sa jedná o existujúcu prevádzku – zariadenie na zber a zhodnocovanie odpadov Košice – Ťahanovce, tak navrhovateľ sa rozhodol vypracovať Oznámenie o zmene navrhovanej činnosti "Zariadenie na zber a zhodnocovanie odpadov Košice – Ťahanovce" a predložiť príslušnému orgánu na posúdenie.

Účelom oznámenia o zmene navrhovanej činnosti je doplnenie druhov nebezpečných odpadov zaradených podľa Vyhlášky MŽP SR č. 365/2015 Z. z., ktorou sa ustanovuje Katalóg odpadov v znení neskorších predpisov a zvýšenie kapacity zariadenia na zber a zhodnocovanie odpadov Košice - Ťahanovce, Magnezitárska 16, 040 01 Košice.

Existujúci stav

Areál je umiestnený na území mesta Košice, katastrálnom území Ťahanovce na parcelách č. 1600/8, 1648/1, 1648/2, 1648/4, 1648/5, 1648/6, 1648/7, 1648/8, 1734/2, 1734/3, ktoré sú charakterizované ako zastavané plochy a nádvoria o výmere 15 654 m². Vlastníkom pozemku je spoločnosť Zberné suroviny Žilina a.s., Kragujevská 3, 010 01 Žilina. Zariadenie na zber a zhodnocovanie odpadov Košice – Ťahanovce slúži na zber a dočasné skladovanie nie nebezpečných odpadov, ale aj na zber a dočasné skladovanie nebezpečných odpadov, ktoré sú roztriedené podľa druhu a dočasne skladované v areáli vo veľkokapacitných kontajneroch. Súčasťou zariadenia je administratívna a sociálna budova, váha, spevnená manipulačná plocha na vykonávanie zberu kovových odpadov a ostatných druhotných surovín, hala na zhodnocovanie papiera s lisovacím zariadením a

dopravníkovým pásom, uzamykateľný sklad na dočasné uskladnenie farebných kovov a sklad na dočasné uloženie elektroodpadov. Súčasťou zariadenia je aj zatvorený kontajner na dočasné uloženie starého vozidla. Celý areál je zabezpečený proti odcudzeniu odpadov oplotením a uzamykateľnou bránou.

V súčasnosti sú v zmysle platného rozhodnutie orgánu štátnej správy odpadového hospodárstva v zariadení vykupované, zbierané a zhromažďované odpady kategórie O a zároveň odpady kategórie N. Zároveň sú v zmysle platného rozhodnutie orgánu štátnej správy odpadového hospodárstva v zariadení zhodnocované mechanickým spracovaním – lisovaním odpady z papiera a plastov, ktoré sú zaradené medzi odpady kategórie O a zhodnocované mechanickým spracovaním - delením odpady zo železných kovov, ktoré sú zaradené medzi odpady kategórie O.

Podľa prílohy č. 8 k zákonu č. 24/2006 Z. z. o posudzovaní vplyvov na životné prostredie a o zmene a doplnení niektorých zákonov, kde je ustanovený zoznam navrhovaných činností podliehajúcich posudzovaniu ich vplyvu na životné prostredie, patrí predmetná činnosť do kapitoly č. 9 Infraštruktúra, položky č. 6 Zhodnocovanie ostatných odpadov okrem zhodnocovania odpadov uvedeného v položkách 5 a 11, zariadenia na úpravu a spracovanie ostatných odpadov (zisťovacie konanie od 5 000t/rok) ako je vidieť v tab. č. 4 a 5, položky č. 9 Stavby, zariadenia, objekty a priestory na nakladanie s nebezpečnými odpadmi (zisťovacie konanie od 10t/rok) ako je vidieť v tab. č. 3 a položky č. 10 Zhromažďovanie odpadov zo železných kovov, z neželezných kovov alebo starých vozidiel (zisťovacie konanie bez limitu) ako je vidieť v tab. č. 1 a 2.

Zariadenie slúži na zber a výkup ostatných odpadov, ktoré sú po vykonaní ich zberu alebo výkupu roztriedené podľa druhu a dočasne skladované v areáli na voľnej spevnenej ploche alebo v kontajneroch. Po naplnení expedovateľného množstva sú odpady odvážané k ďalšiemu zhodnotiteľovi.

Tab. č. 1 *Zoznam ostatných odpadov, ktoré sú v súčasnosti predmetom zberu a výkupu*

Katalógové číslo	Názov odpadu	kategória
02 01 04	Odpadové plasty (okrem obalov)	**O**
02 01 10	odpadové kovy	**O**
03 03 08	odpady z triedenia papiera a lepenky určených na recykláciu	**O**
07 02 13	odpadový plast	**O**
10 11 12	odpadové sklo iné ako uvedené v 10 11 11	**O**
12 01 01	piliny a triesky zo železných kovov	**O**
12 01 02	prach a zlomky zo železných kovov	**O**
12 01 03	piliny a triesky z neželezných kovov	**O**
12 01 04	prach a zlomky z neželezných kovov	**O**
12 01 05	hobliny a triesky z plastov	**O**
15 01 01	obaly z papiera a lepenky	**O**
15 01 02	obaly z plastov	**O**
15 01 03	obaly z dreva	**O**
15 01 04	obaly z kovu	**O**
15 01 05	kompozitné obaly	**O**
15 01 06	zmiešané obaly	**O**
15 01 07	obaly zo skla	**O**
16 01 17	železné kovy	**O**
16 01 18	neželezné kovy	**O**
16 01 19	plasty	**O**
16 01 20	sklo	**O**
16 02 14	vyradené zariadenia iné ako uvedené v 160209 až 160213	**O**
17 02 02	sklo	**O**
17 02 03	plasty	**O**
17 04 01	meď, bronz, mosadz	**O**

17 04 02	hliník	**O**
17 04 03	olovo	**O**
17 04 04	zinok	**O**
17 04 05	železo a oceľ	**O**
17 04 06	cín	**O**
17 04 07	zmiešané kovy	**O**
17 04 11	káble iné ako uvedené v 17 04 10	**O**
19 10 01	odpad zo železa a z ocele	**O**
19 10 02	odpad z neželezných kovov	**O**
19 12 01	papier a lepenka	**O**
19 12 02	železné kovy	**O**
19 12 03	neželezné kovy	**O**
19 12 04	plasty a guma	**O**
19 12 05	sklo	**O**
20 01 01	papier a lepenka	**O**
20 01 02	sklo	**O**
20 01 36	Vyradené elektrické a elektronické zariadenia iné ako uvedené v 20 01 21, 20 01 23 a 20 01 35	**O**
20 01 40	kovy	**O**
20 01 40 01	meď, bronz, mosadz	**O**
20 01 40 02	hliník	**O**
20 01 40 03	olovo	**O**
20 01 40 04	zinok	**O**
20 01 40 05	železo a oceľ	**O**
20 01 40 06	cín	**O**
20 01 40 07	zmiešané kovy	**O**

Zber starých vozidiel sa vykonáva do zatvorených veľkoobjemových kontajnerov umiestnených na spevnenej ploche o výmere 200 m2. Zariadenie slúži len na zber a dočasné skladovanie dovezených starých vozidiel, ktoré budú po prevzatí dočasne uložené do zatvorených certifikovaných oceľových veľkoobjemových kontajnerov s nepriepustným dnom o objeme 40 m3, ktoré sú zhotovené na účel skladovania a prepravy nebezpečných odpadov. Po naplnení kapacity sú kontajnery odvážané do autorizovaného spracovateľského zariadenia.

Tab. č. 2 *Zoznam starých vozidiel, ktoré sú v súčasnosti predmetom zberu*

Katalógové číslo	Názov odpadu	kategória
16 01 04	staré vozidlá	**N**
16 01 06	staré vozidlá neobsahujúce kvapaliny a iné nebezpečné dielce	**O**

Zariadenie slúži na zber a výkup nebezpečných odpadov, ktoré sú po vykonaní ich zberu alebo výkupu roztriedené podľa druhu a dočasne skladované v určených nádobách a kontajneroch v sklade nebezpečných odpadov za účelom obmedzenia negatívnych účinkov meteorologických vplyvov a za účelom zabránenia ich odcudzenia. Použité batérie a akumulátory sa zhromažďujú do špeciálnych certifikovaných kontajnerov tak, aby nedochádzalo k ich zmiešavaniu s ostatnými druhmi odpadov. Technológia triedenia a ukladania týchto druhov odpadov bude vykonávaná ručne ako aj vlastnou nakladacou technikou. Po naplnení kapacity zariadenia budú odpady odvážané do spracovateľských zariadení zmluvných spoločností. To znamená, že v zariadení sa bude vykonávať len zber a nebude sa iným spôsobom nakladať s odpadom.

Tab. č. 3 *Zoznam nebezpečných odpadov, ktoré sú v súčasnosti predmetom zberu a výkupu*

Katalógové číslo	Názov odpadu	kategória
15 01 10	obaly obsahujúce zvyšky nebezpečných látok alebo kontaminované nebezpečnými látkami	**N**
15 02 02	absorbenty, filtračné materiály vrátane olejových filtrov inak	**N**

	nešpecifikovaných, handry na čistenie, ochranné odevy kontaminované nebezpečnými látkami	
16 02 11	vyradené zariadenia obsahujúce chlórfluórované uhľovodíky, HCFC, HFC	**N**
16 02 13	vyradené zariadenia obsahujúce nebezpečné časti, iné ako uvedené v 160209 až 160212	**N**
16 06 01	olovené batérie	**N**
16 06 03	batérie obsahujúce ortuť	**N**
17 04 09	kovový odpad kontaminovaný nebezpečnými látkami	**N**
20 01 21	žiarivky a iný odpad obsahujúci ortuť	**N**
20 01 23	vyradené zariadenia obsahujúce chlórflourované uhľovodíky	**N**
20 01 33	batérie a akumulátory uvedené v 16 06 01, 16 06 02 alebo 16 06 03 a netriedené batérie a akumulátory obsahujúce tieto batérie	**N**
20 01 35	vyradené elektrické a elektronické zariadenia iné ako uvedené v 200121 a 200123, obsahujúce nebezpečné časti	**N**

Vykúpený a vyzbieraný odpadový papier a plast je v zariadení zhodnocovaný mechanickým spracovaním – lisovaním. Hydraulický lis s podávacím pásom a s vertikálnym viazaním stlačených balíkov je určený na lisovanie rôzneho materiálu, najmä však papiera a plastov. Vyzbieraný a vyseparovaný papier alebo plast sa pomocou podávacieho pásu dostáva do plniacej komory a odtiaľ sa tlakom hydraulického valca vtláča do lisovacej komory. Lisovacia komora sa tlakom postupne napĺňa a po naplnení sa stlačený materiál zviaže drôtom pomocou vertikálneho viazača balíkov. Po zviazaní balíka sa otvoria čelné dvere lisovacej komory a vytlačí sa zviazaný materiál. Takto pripravené balíky sú stohované priamo v hale alebo v uzatvorenom kontajneri až do doby odvozu k ďalšiemu zhodnotiteľovi.

Tab. č. 4 *Zoznam odpadov, ktoré sú zhodnocované mechanickým spracovaním - lisovaním*

Katalógové číslo	Názov odpadu	kategória
03 03 08	odpady z triedenia papiera a lepenky určených na recykláciu	**O**
15 01 01	obaly z papiera a lepenky	**O**
15 01 02	obaly z plastov	**O**
17 02 03	plasty	**O**
19 12 01	papier a lepenka	**O**
20 01 01	papier a lepenka	**O**
20 01 39	plasty	**O**

Vykúpený a vyzbieraný odpad zo železných kovov je v zariadení zhodnocovaný mechanickým spracovaním – delením. Odpad zo železných kovov sa rozmerovo upravuje – delí sa súpravou tlakových nádob technických plynov. Acetylén sa používa na autogénne zváranie a rezanie kovov. S kyslíkom v špeciálnom horáku sa dosahuje teplota plameňa 3 200 ºC čo umožňuje delenie železného šrotu. S takto upraveným železným šrotom je možné jednoduchšie a efektívnejšie nakladať (skladovanie a preprava k zhodnotiteľovi). Kovy sa rozmerovo upravujú - delia podľa kvalitatívnych noriem a požiadaviek odberateľov.

Tab. č. 5 *Zoznam odpadov, ktoré sú zhodnocované mechanickým spracovaním - delením*

Katalógové číslo	Názov odpadu	kategória
02 01 10	odpadové kovy	**O**
15 01 04	obaly z kovu	**O**
16 01 17	železné kovy	**O**
17 04 05	železo a oceľ	**O**
17 04 07	zmiešané kovy	**O**
19 10 01	odpad zo železa a ocele	**O**
19 12 02	železné kovy	**O**
20 01 40	kovy	**O**

Preberanie odpadov do zariadenia s určením množstva je vykonávané na mostovej váhe umiestnenej vo vstupnej časti areálu a prenosných váhach. Všetky zbierané a vykupované odpady kategórie „O“ - ostatný sú zhromažďované a ukladané na spevnenej manipulačnej ploche, oddelene vo veľkokapacitných kontajneroch, maloobjemových kontajneroch a zberových nádobách a zaraďované pod príslušné katalógové číslo podľa Vyhlášky MŽP SR č. 365/2015 Z. z., ktorou sa ustanovuje Katalóg odpadov v znení neskorších predpisov. Všetky zbierané a vykupované odpady kategórie „N“ - nebezpečný“ sú zhromažďované v sklade nebezpečných odpadov a ukladané do certifikovaných kontajnerov určených k zhromažďovaniu nebezpečných odpadov a riadne označené príslušným identifikačných listom nebezpečného odpadu – „ILNO“. Predmetné nebezpečné odpady sú zaraďované pod príslušné katalógové číslo podľa Vyhlášky MŽP SR č. 365/2015 Z. z., ktorou sa ustanovuje Katalóg odpadov v znení neskorších predpisov. Ročná kapacita zariadenia na zber a výkup odpadov je 15 000 ton (z toho 14900 ton ostatných odpadov a 100 ton nebezpečných odpadov), 500 ks starých vozidiel (čo predstavuje približne 1000 ton) a 100 ton elektroodpadov (z toho 20 ton ostatných odpadov a 80 ton nebezpečných odpadov).

Zariadenie na zber a zhodnocovanie odpadov Košice – Ťahanovce je označené a technicky vybavené v súlade s príslušnými ustanoveniami zákona č. 79/2015 Z.z. o odpadoch a o zmene a doplnení zákonov v znení neskorších predpisov a vyhlášky MŽP SR č. 371/2015 Z.z., ktorou sa vykonávajú niektoré ustanovenia zákona o odpadoch.

Navrhovaná zmena

V zariadení, ktoré slúži na zber a zhodnocovanie odpadov, požadujeme rozšíriť zoznam zbieraných ostatných odpadov a nebezpečných odpadov z dôvodu zabezpečenia komplexných služieb pre pôvodcov odpadov a zvýšiť kapacitu zariadenia na zber a výkup nebezpečných odpadov. Zmena sa bude týkať zberu a výkupu ostatných odpadov uvedených v tab. č. 6 a zberu a výkupu nebezpečných odpadov uvedených v tab. č. 7. Nebezpečné odpady, ktoré sú predmetom zmeny navrhovanej činnosti sa nebudú v zariadení na zber a zhodnocovanie odpadov Košice – Ťahanovce zhodnocovať. Ostatné činnosti nie sú touto zmenou dotknuté.

Po ukončení procesu zmeny navrhovanej činnosti spoločnosť Zberné suroviny Žilina a. s., Kragujevská 3, 010 01 Žilina požiada príslušný orgán štátnej správy odpadového hospodárstva o vydanie povolenia na prevádzkovanie zariadenia na zber odpadov podľa § 97 ods. 1 písm. d) zákona č. 79/2015 Z. z. o odpadoch a o zmene a doplnení zákonov v znení neskorších predpisov.

I. Zber a výkup ostatných odpadov:

V zariadení na zber a zhodnocovanie odpadov Košice – Ťahanovce požadujeme rozšíriť zoznam zbieraných a vykupovaných ostatných odpadov, ktoré sú zaraďované zmysle vyhlášky MŽP SR č. 365/2015 Z. z., ktorou sa ustanovuje Katalóg odpadov v platnom znení. V rámci zariadenia na zber a zhodnocovanie odpadov Košice – Ťahanovce sa budú okrem v súčasnosti povolených druhov zbierať, vykupovať a zhromažďovať aj nové druhy ostatných odpadov, ktoré sú uvedené v tab. č. 6.

Tab. č. 6 *Zoznam rozšírených ostatných odpadov, ktoré budú predmetom zberu a výkupu*

Katalógové číslo	Názov odpadu	kategória
10 02 10	okuje z valcovania	**O**
16 02 16	časti odstránené z vyradených zariadení, iné ako uvedené v	**O**

	16 02 15	
16 06 04	alkalické batérie iné ako uvedené v 16 06 03	**O**
16 06 05	iné batérie a akumulátory	**O**
20 01 03	viacvrstvové kombinované materiály na báze lepenky (kompozity na báze lepenky)	**O**
20 01 04	obaly z kovu	**O**
20 01 34	batérie a akumulátory iné ako uvedené v 20 01 33	**O**

Zber a výkup doplneného ostatného odpadu sa bude vykonávať kontajnerovým systémom v sklade farebných kovov alebo v areály prevádzky na spevnenej ploche. Po nazhromaždení dostatočného množstva odpadov sa odovzdajú len osobám, ktoré sú oprávnené nakladať s danými odpadmi.

Kapacita a spôsob nakladania s ostatnými odpadmi v zariadení na zber a zhodnocovanie odpadov Košice – Ťahanovce zostane totožné s posúdeným zámerom a Záverečným stanoviskom č. 3950/2010-3.4/vt zo dňa 16.08.2010, ktoré vydalo Ministerstvo pôdohospodárstva, životného prostredia a regionálneho rozvoja SR. Záverečné stanovisko je priložené v prílohe č. 1.

II. Zber a výkup nebezpečných odpadov:

V zariadení na zber a zhodnocovanie odpadov Košice – Ťahanovce požadujeme rozšíriť zoznam zbieraných a vykupovaných nebezpečných odpadov, ktoré sú zaraďované zmysle vyhlášky MŽP SR č. 365/2015 Z. z., ktorou sa ustanovuje Katalóg odpadov v platnom znení. V rámci zariadenia na zber a zhodnocovanie odpadov Košice – Ťahanovce sa budú okrem v súčasnosti povolených druhov zbierať, vykupovať a zhromažďovať aj nové druhy nebezpečných odpadov, ktoré sú uvedené v tab. č. 7.

Tab. č. 7 *Zoznam rozšírených nebezpečných odpadov, ktoré budú predmetom zberu a výkupu*

Katalógové číslo	Názov odpadu	kategória
02 01 08	agrochemické odpady obsahujúce nebezpečné látky	**N**
06 13 02	použité aktívne uhlie okrem 06 07 02	**N**
07 01 01	vodné premývacie kvapaliny a matečné lúhy	**N**
07 01 03	organické halogénované rozpúšťadlá, premývacie kvapaliny a matečné lúhy	**N**
07 01 04	iné organické rozpúšťadlá, premývacie kvapaliny a matečné lúhy	**N**
07 02 08	iné destilačné zvyšky a reakčné splodiny	**N**
08 01 11	odpadové farby a laky obsahujúce organické rozpúšťadlá alebo iné nebezpečné látky	**N**
08 01 13	kaly z farby alebo laku obsahujúce organické rozpúšťadlá alebo iné nebezpečné látky	**N**
08 01 17	odpady z odstraňovania farby alebo laku obsahujúce organické rozpúšťadlá alebo iné nebezpečné látky	**N**
08 01 21	odpadový odstraňovač farby alebo laku	**N**
08 03 12	odpadová tlačiarenská farba obsahujúca nebezpečné látky	**N**
08 03 14	kaly z tlačiarenskej farby obsahujúce nebezpečné látky	**N**
08 03 17	odpadový toner do tlačiarne obsahujúci nebezpečné látky	**N**
08 04 09	odpadové lepidlá a tesniace materiály obsahujúce organické rozpúšťadlá alebo iné nebezpečné látky	**N**
11 01 09	kaly a filtračné koláče obsahujúce nebezpečné látky	**N**
11 01 13	odpady z odmasťovania obsahujúce nebezpečné látky	**N**
12 01 06	minerálne rezné oleje obsahujúce halogény okrem emulzií a roztokov	**N**
12 01 07	minerálne rezné oleje neobsahujúce halogény okrem emulzií a roztokov	**N**
12 01 08	rezné emulzie a roztoky obsahujúce halogény	**N**
12 01 09	rezné emulzie a roztoky neobsahujúce halogény	**N**

12 01 10	syntetické rezné oleje	**N**
12 01 12	použité vosky a tuky	**N**
12 01 14	kaly z obrábania obsahujúce nebezpečné látky	**N**
12 01 18	kovový kal z brúsenia, honovania a lapovania obsahujúci olej	**N**
12 01 19	biologicky ľahko rozložiteľný strojový olej	**N**
12 01 20	použité brúsne nástroje a brúsne materiály obsahujúce nebezpečné látky	**N**
12 03 02	odpady z odmasťovania parou	**N**
13 01 05	nechlórované emulzie	**N**
13 01 09	chlórované minerálne hydraulické oleje	**N**
13 01 10	nechlórované minerálne hydraulické oleje	**N**
13 01 11	syntetické hydraulické oleje	**N**
13 01 12	biologicky ľahko rozložiteľné hydraulické oleje	**N**
13 01 13	iné hydraulické oleje	**N**
13 02 04	chlórované minerálne motorové, prevodové a mazacie oleje	**N**
13 02 05	nechlórované minerálne motorové, prevodové a mazacie oleje	**N**
13 02 06	syntetické motorové, prevodové a mazacie oleje	**N**
13 02 07	biologicky ľahko rozložiteľné motorové, prevodové a mazacie oleje	**N**
13 02 08	iné motorové, prevodové a mazacie oleje	**N**
13 03 06	chlórované minerálne izolačné a teplonosné oleje iné ako uvedené v 13 03 01	**N**
13 03 07	nechlórované minerálne izolačné a teplonosné oleje	**N**
13 03 08	syntetické izolačné a teplonosné oleje	**N**
13 03 09	biologicky ľahko rozložiteľné izolačné a teplonosné oleje	**N**
13 03 10	iné izolačné a teplonosné oleje	**N**
13 04 01	odpadové oleje z prevádzky lodí vnútrozemskej plavby	**N**
13 04 02	odpadové oleje z prístavných kanálov	**N**
13 04 03	odpadové oleje z prevádzky iných lodí	**N**
13 08 01	kaly alebo emulzie z odsoľovacích zariadení	**N**
13 08 02	iné emulzie	**N**
14 06 03	iné rozpúšťadlá a zmesi rozpúšťadiel	**N**
15 01 11	kovové obaly obsahujúce nebezpečný tuhý pórovitý základný materiál (napríklad azbest) vrátane prázdnych tlakových nádob	**N**
16 01 07	olejové filtre	**N**
16 01 13	brzdové kvapaliny	**N**
16 01 14	nemrznúce kvapaliny obsahujúce nebezpečné látky	**N**
16 01 21	nebezpečné dielce iné ako uvedené v 16 01 07 až 16 01 11, 16 01 13 a 16 01 14	**N**
16 02 15	nebezpečné časti odstránené z vyradených zariadení	**N**
16 03 03	anorganické odpady obsahujúce nebezpečné látky	**N**
16 03 05	organické odpady obsahujúce nebezpečné látky	**N**
16 05 06	laboratórne chemikálie pozostávajúce z nebezpečných látok alebo obsahujúce nebezpečné látky vrátane zmesí laboratórnych chemikálií	**N**
16 05 07	vyradené anorganické chemikálie pozostávajúce z nebezpečných látok alebo obsahujúce nebezpečné látky	**N**
16 05 08	vyradené organické chemikálie pozostávajúce z nebezpečných látok alebo obsahujúce nebezpečné látky	**N**
16 06 02	niklovo-kadmiové batérie	**N**
16 08 07	použité katalyzátory kontaminované nebezpečnými látkami	**N**
16 11 01	výmurovky a žiaruvzdorné materiály na báze uhlíka z metalurgických procesov obsahujúce nebezpečné látky	**N**
16 11 03	iné výmurovky a žiaruvzdorné materiály z metalurgických procesov obsahujúce nebezpečné látky	**N**
16 11 05	výmurovky a žiaruvzdorné materiály z nemetalurgických procesov obsahujúce nebezpečné látky	**N**
19 08 06	nasýtené alebo použité iontomeničové živice	**N**
19 12 11	iné odpady vrátane zmiešaných materiálov z mechanického spracovania odpadu obsahujúce nebezpečné látky	**N**

20 01 05	obaly obsahujúce zvyšky nebezpečných látok alebo kontaminované nebezpečnými látkami vrátane prázdnych tlakových nádob	**N**
20 01 26	oleje a tuky iné ako uvedené v 20 01 25	**N**
20 01 27	farby, tlačiarenské farby, lepidlá a živice obsahujúce nebezpečné látky	**N**

Ročná kapacita zariadenia na zber a zhodnocovanie odpadov Košice – Ťahanovce sa zvýši zo súčasných 100 ton na cca 500 ton nebezpečných odpadov. Zvýšenie kapacity si nevyžaduje rozšírenie existujúceho areálu. Zvýšená kapacita bude realizovaná organizačno-technickými opatreniami, a to predovšetkým zvýšeným počtom a objemom kontajnerov a zberných nádob určených na zhromažďovanie nebezpečných odpadov a zvýšením frekvencie vývozu nebezpečných odpadov na konečné zhodnotenie alebo zneškodnenie. V prípade, že sa v jestvujúcich stavebných objektoch nájdu kapacity na zabezpečenie tejto činnosti, bude táto umiestnená v rámci nich.

Skladba podlahy:

- 200 mm liata betónová podlaha s nepriepustnou úpravou.
- vrstva špeciálneho vysypového prípravku Sikafloor na zarovnanie nerovností a zatmelenie škár.
- povrch podlahy ošetrený vytvrdzujúcim náterom z čírej akrylátovej živice Sika Proseal.

V sklade nebezpečných odpadov bude nebezpečný odpad skladovaný nasledovne:
Nádoby, sudy a iné obaly, v ktorých sú nebezpečné odpady uložené, budú:

- Odlíšené od prázdnych nádob a viditeľne označené
- Zabezpečené pred vonkajšími vplyvmi, ktoré by mohli spôsobiť vznik nežiaducich reakcií v odpadoch (napr. vznik požiaru, výbuch)
- Odolné proti mechanickému poškodeniu
- Odolné proti chemickým vplyvom
- Zodpovedať požiadavkám podľa osobitných predpisov
- Označené príslušnými identifikačnými listami nebezpečného odpadu

Uskladnenie tekutých odpadov sa uskutoční v IBC kontajneroch o objeme 1 m^3, prípadne v kovových sudoch. Uskladnenie pevných nebezpečných odpadov bude v kovových kontajneroch, príp. sudoch a plastových obaloch (špeciálne plastové kontajnery na batérie).
Všetky nádoby na nebezpečný odpad budú uložené tak aby v prípade úniku látky z nádoby bola táto látka zachytená do odvádzacieho kanála. Okamžitá kapacita skladu predstavuje 10 m^3 pre tekuté odpady a 8 ton pre pevné nebezpečné odpady.

V prípade, že sa v jestvujúcich stavebných objektoch nenájdu kapacity na zabezpečenie tejto činnosti, bude táto umiestnená v kontajneroch.

2 x Abroll Kontajner

1 x na obaly znečistené nebezp. látkami (okamžitá kapacita 5 ton, ročná 50 ton)
1 x na absorbenty (okamžitá kapacita 5 ton, ročná 75 ton)
Požiadavky na kontajner:

- dvojité dno a výpustný ventil
- krytá strecha a steny
- dvere na nakladanie odpadov

2 x Eko Kontajner

1 x na oleje (okamžitá kapacita 5 ton, ročná 25 ton)
1 x na ostatné chemické látky (okamžitá kapacita 5 ton, ročná 200 ton)

Požiadavky na Eko kontajner:

- dvojité dno
- krytá strecha a steny

dvere na nakladanie odpadov

Doplnené nebezpečné odpady budú v zariadení len zhromažďované a utriedené podľa druhov, vo vyhradených priestoroch prevádzky – v certifikovaných kontajneroch, tak aby sa zabránilo zmiešavaniu jednotlivých odpadov, poveternostným vplyvom a akejkoľvek nežiaducej manipulácií s nebezpečnými odpadmi. Kontajnery a nádoby, v ktorých budú zhromažďované nebezpečné odpady sa označia identifikačným listom nebezpečného odpadu – ILNO s uvedením opatrení pre prípad havárie. Po nazhromaždení dostatočného množstva jednotlivých druhov nebezpečných odpadov sa budú odovzdávať len osobám, ktoré sú oprávnené nakladať s danými odpadmi.

Pri zbere a výkupe nebezpečných odpadov sa budú dodržiavať všetky opatrenia predchádzajúce a zabraňujúce nežiaducemu vplyvu na životné prostredie, poškodzovanie zdravia a života ľudí a poškodzovaniu hmotného majetku.

POŽIADAVKY NA VSTUPY

Záber pôdy

Realizáciou zmeny navrhovanej činnosti v zariadení na zber a zhodnocovanie odpadov Košice – Ťahanovce nedôjde k rozšíreniu areálu ani k zmenám pri zábere pôdy a pozemkov. Zariadenie je umiestnené na parcelách, ktoré sú evidované ako zastavané plochy a nádvoria. Nároky na zastavané územie zostanú totožné s posúdeným zámerom a Záverečným stanoviskom č. 3950/2010-3.4/vt zo dňa 16.08.2010, ktoré vydalo Ministerstvo pôdohospodárstva, životného prostredia a regionálneho rozvoja SR. (viď. príloha č. 1).

Voda

Realizáciou zmeny navrhovanej činnosti v zariadení na zber a zhodnocovanie odpadov Košice – Ťahanovce nedôjde k zmenám nárokov na vodu. Nároky na vodu zostanú totožné s posúdeným zámerom a Záverečným stanoviskom č. 3950/2010-3.4/vt zo dňa 16.08.2010, ktoré vydalo Ministerstvo pôdohospodárstva, životného prostredia a regionálneho rozvoja SR. (viď. príloha č. 1).

Zdroje energie

Realizáciou zmeny navrhovanej činnosti v zariadení na zber a zhodnocovanie odpadov Košice – Ťahanovce nedôjde k zmenám nárokov na zdroje energie. Nároky na zdroje energie zostanú totožné s posúdeným zámerom a Záverečným stanoviskom č. 3950/2010-3.4/vt zo dňa 16.08.2010, ktoré vydalo Ministerstvo pôdohospodárstva, životného prostredia a regionálneho rozvoja SR. (viď. príloha č. 1).

Dopravná infraštruktúra

Realizáciou zmeny navrhovanej činnosti v zariadení na zber a zhodnocovanie odpadov Košice – Ťahanovce nedôjde k zmenám dopravnej infraštruktúry. Dopravná

infraštruktúra zostane totožná s posúdeným zámerom a Záverečným stanoviskom č. 3950/2010-3.4/vt zo dňa 16.08.2010, ktoré vydalo Ministerstvo pôdohospodárstva, životného prostredia a regionálneho rozvoja SR. (viď. príloha č. 1).

Nároky na pracovné sily

Realizáciou zmeny navrhovanej činnosti v zariadení na zber a zhodnocovanie odpadov Košice – Ťahanovce nedôjde k zmenám nárokov na pracovné sily. Nároky na pracovné sily zostanú totožné s posúdeným zámerom a Záverečným stanoviskom č. 3950/2010-3.4/vt zo dňa 16.08.2010, ktoré vydalo Ministerstvo pôdohospodárstva, životného prostredia a regionálneho rozvoja SR. (viď. príloha č. 1).

ÚDAJE O VÝSTUPOCH

Voda

Realizáciou zmeny navrhovanej činnosti v zariadení na zber a zhodnocovanie odpadov Košice – Ťahanovce nedôjde k zmenám nárokov na odpadové a technologické vody. Nároky na odpadové a technologické vody zostanú totožné s posúdeným zámerom a Záverečným stanoviskom č. 3950/2010-3.4/vt zo dňa 16.08.2010, ktoré vydalo Ministerstvo pôdohospodárstva, životného prostredia a regionálneho rozvoja SR. (viď. príloha č. 1).

Ovzdušie

Realizáciou zmeny navrhovanej činnosti v zariadení na zber a zhodnocovanie odpadov Košice – Ťahanovce nedôjde k zmenám nárokov na ovzdušie. Nároky na ovzdušie zostanú totožné s posúdeným zámerom a Záverečným stanoviskom č. 3950/2010-3.4/vt zo dňa 16.08.2010, ktoré vydalo Ministerstvo pôdohospodárstva, životného prostredia a regionálneho rozvoja SR. (viď. príloha č. 1).

Odpady

Realizáciou zmeny navrhovanej činnosti v zariadení na zber a zhodnocovanie odpadov Košice – Ťahanovce nedôjde k zmenám nárokov na ovzdušie. Nároky na ovzdušie zostanú totožné s posúdeným zámerom a Záverečným stanoviskom č. 3950/2010-3.4/vt zo dňa 16.08.2010, ktoré vydalo Ministerstvo pôdohospodárstva, životného prostredia a regionálneho rozvoja SR. (viď. príloha č. 1).

Zdroje hluku vibrácií

Realizáciou zmeny navrhovanej činnosti v zariadení na zber a zhodnocovanie odpadov Košice – Ťahanovce nedôjde k zmenám nárokov na zdroje hluku vibrácií. Nároky na zdroje hluku vibrácií zostanú totožné s posúdeným zámerom a Záverečným stanoviskom č. 3950/2010-3.4/vt zo dňa 16.08.2010, ktoré vydalo Ministerstvo pôdohospodárstva, životného prostredia a regionálneho rozvoja SR. (viď. príloha č. 1).

Zdroje žiarenia, tepla a zápachu

Realizáciou zmeny navrhovanej činnosti v zariadení na zber a zhodnocovanie odpadov Košice – Ťahanovce nedôjde k zmenám nárokov na zdroje žiarenia, tepla a zápachu. Nároky na zdroje žiarenia, tepla a zápachu zostanú totožné s posúdeným zámerom a Záverečným stanoviskom č. 3950/2010-3.4/vt zo dňa 16.08.2010, ktoré vydalo Ministerstvo pôdohospodárstva, životného prostredia a regionálneho rozvoja SR. (viď. príloha č. 1).

3. PREPOJENIE S OSTATNÝMI PLÁNOVANÝMI A REALIZOVANÝMI ČINNOSŤAMI V DOTKNUTOM ÚZEMÍ A MOŽNÉ RIZIKÁ HAVÁRIÍ VZHĽADOM NA POUŽITÉ LÁTKY A TECHNOLÓGIE

Navrhovaná zmena činnosti zariadenia na zber a zhodnocovanie odpadov Košice – Ťahanovce nebude mať žiadne prepojenie s inými činnosťami v dotknutom území. Všetky činnosti budú vykonávané v súlade s platnou legislatívou v odpadovom hospodárstve a zostanú totožné s posúdeným zámerom a Záverečným stanoviskom č. 3950/2010-3.4/vt zo dňa 16.08.2010, ktoré vydalo Ministerstvo pôdohospodárstva, životného prostredia a regionálneho rozvoja SR. (viď. príloha č. 1).

Navrhovaná zmena nenadväzuje na žiadne pripravované činnosti a stavby v dotknutom území. Rovnako jej realizácia nepodmieňuje výstavbu iných stavieb resp. vykonávanie iných plánovaných činností v území.

Na základe uvedených vplyvov hodnotenej činnosti nie je predpoklad vzniku žiadnych vyvolaných súvislostí s priamym negatívnym dopadom na súčasný stav životného prostredia predmetného územia a jeho okolia. Navrhované a realizované technické a bezpečnostné opatrenia v maximálnej miere zabezpečujú vylúčenie prevádzkových rizík s nepriaznivým vplyvom na životné prostredie a zdravie človeka. Prevádzkové podmienky v stave štandardnej prevádzky v maximálnej miere eliminujú riziko vzniku prevádzkových nehôd súvisiacich priamo s prevádzkou ako i havárií poprípade mimoriadnych udalostí s možnými negatívnymi vplyvmi na zdravie ľudí a priľahlé životné prostredie. Ich eliminovanie je podmienené dodržiavaním platných právnych predpisov súvisiacich s ochranou zdravia, životného prostredia, požiarnou ochranou a bezpečnosti pri práci.

4. DRUH POŽADOVANÉHO POVOLENIA NAVRHOVANEJ ČINNOSTI PODĽA OSOBITNÝCH PREDPISOV

Zmena súhlasu na prevádzkovanie zariadenia na zber odpadov vydaného podľa § 97 ods. 1, písm. d) zákona č. 79/2015 Z. z. o odpadoch a o zmene a doplnení niektorých zákonov v znení neskorších predpisov - Okresný úrad Košice, Odbor starostlivosti o životné prostredie.

Zmena súhlasu na nakladanie s nebezpečnými odpadmi vrátane ich prepravy podľa § 97 ods. 1 písm. f) zákona č. 79/2015 Z. z. o odpadoch a o zmene a doplnení niektorých zákonov v znení neskorších predpisov - Okresný úrad Košice, Odbor starostlivosti o životné prostredie.

5. VYJADRENIE O PREDPOKLADANÝCH VPLYVOCH ZMENY NAVRHOVANEJ ČINNOSTI PRESAHUJÚCICH ŠTÁTNE HRANICE

Zmena navrhovanej činnosti nebude mať vplyv, ktorý by presiahol štátnu hranicu Slovenskej republiky.

6. ZÁKLADNÉ INFORMÁCIE O SÚČASNOM STAVE ŽIVOTNÉHO PROSTREDIA DOTKNUTÉHO ÚZEMIA VRÁTANE ZDRAVIA ĽUDÍ

Geomorfologické pomery a geologická stavba

Podľa geomorfologického členenia Slovenska je záujmová oblasť súčasťou celku Košická kotlina (južná časť územia) a Slovenské Rudohorie (severná a severozápadná časť územia), podcelku Košická rovina. Košická rovina je ohraničená na západe Medzevskou pahorkatinou a na východe Toryskou pahorkatinou.

Na geologickej stavbe dotknutého územia sa podieľajú horniny neogénu a kvartéru. Neogén reprezentujú sedimenty bádenského súvrstvia v jazernom a suchozemskom vývoji. Zastúpené sú ílmi s polohami ílovitých štrkov, pieskov a tufov. Kvartér v nadloží neogénu reprezentujú diluviálne sedimenty, ktoré sa stýkajú s fluviálnymi sedimentmi. Fluviálne sedimenty tvoria výplň aluviálnej nivy Hornádu. Sú zastúpené hlinami a ílmi s vrstvou piesčitých štrkov. Záujmové územie predstavujú horniny kvartéru, ktoré sú reprezentované antropogénnymi uloženinami vzniknutými pri stavebnej činnosti.

Lokalita sa nachádza v relatívne stabilnom území, v okolí neboli identifikované výrazné seizmické javy. Z geodynamických javov sa v širšom území môžu vyskytovať erózne rýhy a ojedinelé možnosti zosuvov.

Pedologické pomery

Reliéf na základe výškovej členitosti a s ňou spätých klimatických či vegetačných rozdielov nemá za následok významnejšiu diferenciáciu pôd. Z pôdnych typov prevládajú na území okresu Košice I. prevažne kambizeme. Na hodnotenom území možno pôdny podklad označiť ako antrozem, človekom vytvorená umelá pôda na nepôvodných substrátoch (zastavané plochy a plochy neumožňujúce rast rastlín). Zrnitostne sú tu tastúpené pôdy od piesočnato- hlinitých cez hlinité až po ílovito-hlinité.

V hodnotenom území sa nenachádzajú žiadne ložiskové územia nerastných surovín, ktoré by boli v strete s realizáciou zámeru. Na území mesta (Košice I.) sa povrchovo ťaží granodiorit, keramickí íly a taktiež magnezit. V západnej časti mesta (Košice II.) sa nachádza ložisko uránových rúd.

Hydrologické pomery

Hodnotené územie patrí do povodia rieky Hornád, ktorá preteká priamo katasrtrálnym územím Ťahanovce. V širšom okolí sa nachádzajú aj ďalšie menšie povrchové vodné toky, ktoré však neprechádzajú záujmovým územím, ako Črmeľ a Moňok. Vodné plochy sa v dotknutom území ani v jeho bezprostrednom okolí nenachádzajú. Typ režimu odtoku je

dažďovo-snehový, s maximálnymi prietokmi v mesiaci marec až apríl a minimálnymi v mesiaci september.

Hydrogeologické pomery územia sú podmienené geologickou stavbou, morfológiou, klimatickými pomermi. Zásoby podzemných vôd sú sú tvorené infiltráciou rieky Hornád cez štrkovo-pieskové vrstvy a presakovaním zrážkovej vody. Zdroje termálnych vôd a prírodne zdroje minerálnych vôd sa v hodnotenom území nevyskytujú. Na území okresu Košice I. je registrovaný zdroj minerálnych vôd – bývalé Gajdove kúpele. Do záujmového územia nezasahuje žiadne vodohospodársky chránené územie, ani pásmo hygienickej ochrany. Rieka Hornád a vodný tok Črmeľ však patria medzi vodohospodársky významné toky.

Klimatické pomery

Záujmové územie patrí do teplej klimatickej oblasti, oblasti s dlhým teplým letom a chladnou krátkou zimou. Najchladnejším mesiacom je január s priemernou mesačnou teplotou -3,4 až -4,2°C. Najteplejším mesiacom je júl s priemernou mesačnou teplotou 19,2 až 18,7°C. Ročný úhrn zrážok v dlhodobom priemere dosahuje približne množstvo, aké zodpovedá nadmorskej výške územia. V hodnotenom území padne priemerne 610 mm zrážok ročne, z toho najväčšie množstvo pripadá na júl a minimálne množstvo na február. Priemerná ročná vlhkosť vzduchu je okolo 73 %. Prúdenie vzduchu je modifikované reliéfom krajiny. Prevládajúcimi smermi vetra v riešenom území sú severné s vedľajším južným vetrom.

Vegetačné pomery

Súčasná potenciálna prirodzená vegetácia (predpokladaná vegetácia) je vegetácia, ktorá by sa za daných klimatických, pôdnych a hydrologických pomerov vyvinula na určitom biotope, keby vplyv ľudskej činnosti ihneď prestal. Teoretický základ koncepcie vegetačných jednotiek je založený na druhovom zložení vegetácie a opiera sa o koncepciu význačných a diferenciálnych druhov syntaxonomických jednotiek. Mapové jednotky berú do úvahy fytocenologický a ekologický základ.

Flóra

Flóra dotknutého územia je podľa fytogeografického členenia Slovenska zaradená do oblasti panónskej flóry. Potenciálnu prirodzenú vegetáciu riešeného územia tvoria lužné lesy nížinné – v alúviu rieky Hornád a dubovo- hrabové lesy. Súčasný stav vegetácie oproti potenciálnej vegetácii dotknutého územia je výrazne zmenený v dôsledku urbanizácie územia. Územie je charakterizované antropogénne degradovanými rastlinnými spoločenstvami sídelnej vegetácie. V okolí dotknutého územia nájdeme ornú pôdu, poľný úhor, porasty antropogénneho pôvodu a biotopy na opustených a nevyužívaných plochách.

Fauna

Zloženie fauny širšieho záujmového územia je výsledkom pôsobenia zložitého komplexu prírodných činiteľov a zásahov človeka. Vzhľadom na konfiguráciu terénu, v kontexte s lokálnymi podmienkami, prevahou urbanizovanej krajiny, je súčasná fauna dotknutej lokality pomerne chudobná. V mieste riešenia je charakter živočíšnych spoločenstiev viazaný na poľnohospodársky využívané plochy, obytné plochy, no najmä na areál okolitých priemyselných podnikov.

Chránené územia

Posudzované územie patrí v zmysle zákona NR SR č. 543/2002 Z.z. o ochrane prírody a krajiny k územiu 1. stupňa ochrany, t.j. územie, ktorému sa neposkytuje osobitná ochrana. V dotknutom území navrhovanej činnosti nie sú indície o výskyte taxónov

vzácnych, zriedkavých alebo ohrozených druhov rastlín a živočíchov. Neboli identifikované ani chránené a vzácne biotopy ani biotopy európskeho a národného významu. Hodnotené územie nie je zaradené do Ramsarskej oblasti. Všetky prírodne hodnotné lokality sú v dostatočnej vzdialenosti od lokalizácie zámeru, takže realizácia posudzovanej činnosti ich nijako neovplyvní. V širšom okolí sa nachádza prírodná pamiatka Kavečianska stráň, chránený areál Košická botanická záhrada, prírodná rezervácia Vysoký vrch.

Do posudzovaného územia nezasahuje priamo žiadne chránené vtáčie územie ani územie európskeho významu vyhlásené v zmysle smernice NATURA 2000. Do územia okresu Košice okrajovo zasahuje chránené vtáčie územie SKCHVU036 Volovské vrchy a SKCHVU009 Košická kotlina, ktoré však nie sú v strete s realizáciou zámeru.

Krajina, krajinný obraz, stabilita, ochrana, scenéria

Región Košíc predstavuje bohatú mozaiku typov druhotnej (človekom ovplyvnenej) krajinnej štruktúry. Vyskytujú sa tu územia s vysokou kultúrno-historickou resp. vizuálnou hodnotou (mestská pamiatková rezervácia tvorená historickým jadrom Košíc) i krajinnoekologicky hodnotné územia (napr. enklávy územia pri vodných tokoch alebo v prostredí mestských lesov Košice). Vzhľadom na prudký nárast počtu obyvateľov približne v období rokov 1960 – 1990 tvoria významný a mnohokrát určujúci prvok štruktúry krajiny sídliská panelových domov a k nim prislúchajúca technická a občianska vybavenosť – so všetkými sprievodnými pozitívami i negatívami realizácie obytných zón v uvedenom období.

Posudzovaná lokalita sa nachádza v území, ktoré podlieha dlhodobej urbanizácii so všetkými sprievodnými znakmi intenzívneho využitia veľkomestského prostredia, ako sú intenzívna zástavba, vysoká intenzita všetkých foriem dopravy, hlučnosť, znečistenie ovzdušia. Výstavbou nedôjde k likvidácii žiadnych krajinotvorných štruktúr a biotopov. V priestore záberu nie je evidovaný žiadny trvalý výskyt chránených druhov rastlín a živočíchov. Plocha výstavby je v súčasnosti pokrytá trávnatým porastom.

Územný systém ekologickej stability

Územný systém ekologickej stability predstavuje takú celopriestorovú štruktúru navzájom prepojených geoekosystémov, ich zložiek a prvkov, ktorá vytvára predpoklady pre zachovanie rozmanitosti podmienok a foriem života v území a vytvára predpoklady pre trvalo udržateľný rozvoj krajiny. Základ tohto systému predstavujú biocentrá, biokoridory a interakčné prvky nadregionálneho, regionálneho alebo miestneho významu. Významnou súčasťou vytvorenia celoplošného ÚSES je aj systém opatrení na ekologicky optimálnu organizáciu a využitie krajiny. V rámci ochrany prírody a starostlivosti o životné prostredie sa považuje za východiskový dokument pre stratégiu ochrany ekologickej stability, biodiverzity a genofondu Slovenskej republiky. ÚSES predstavujú jeden zo záväzných ekologických podkladov územnoplánovacej dokumentácie, pozemkových úprav a pod. Kostra územného systému ekologickej stability vytvára v krajinnom priestore ekologickú sieť, ktorá:

- zabezpečuje územnú ochranu všetkým ekologicky hodnotným segmentom v území
- vymedzuje priestory umožňujúce trvalú existenciu, rozmnožovanie, úkryt a výživu rastlinným a živočíšnym spoločenstvám typickým pre daný región – *biocentrá* (majú charakter jadrových území s prioritným ekostabilizačným účinkom v krajine),
- umožňuje migráciu a výmenu genetických informácií živých organizmov – *biokoridory*,
- zlepšuje pôdoochranné, klimatické a ekostabilizačné podmienky v území.

Okres Košice I. preberá prvky ÚSES a RÚSES a vymedzuje ako hydrický biokoridor nadregionálneho významu vodný tok Hornád. Najohrozenejšími prvkami sú biokoridory vodných tokov, ktoré sa nachádzajú v súbehu s cestnými komunikáciami a so železnicou, prechádzajú územím s vysokou koncentráciou bývania a výroby a tiež biocentrá mokradí a slatiniskových lúk, ktoré sa pri týchto vodných tokoch nachádzajú. Do posudzovaného územia nezasahuje žiadne biocentrum ani biokoridor regionálneho či nadregionálneho významu.

Dotknuté územie je možné charakterizovať ako územie s nízkym stupňom ekologickej stability s prevahou antropogénnych spoločenstiev za spoluúčasti viacerých primárnych stresových faktorov, a to najmä obytná zóna, priemyselné využitie a doprava.

Ekologická stabilita územia

Ekologickú kvalitu krajiny možno vyjadriť prostredníctvom koeficientu ekologickej stability územia, v rámci ktorého sa porovnáva podiel ekologicky stabilných plôch k celkovej ploche obce. Ak je pomer ekologicky stabilných plôch a antropogénne pozmenených plôch v rámci katastrálneho územia približne rovnaký, tento koeficient osciluje okolo hodnoty 1. V tomto prípade ide o silne antropogénne pozmenenú krajinu, s vysokým podielom zastavaných území, doplnenú o dopravné štruktúry, obklopenú priemyselnou výrobou a dopravnými komunikáciami.

Obyvateľstvo, jeho aktivity, infraštruktúra, kultúrnohistorické hodnoty územia

Mesto Košice, druhé najväčšie mesto SR sa nachádza vo východnej časti Slovenska, neďaleko hraníc s Maďarskom (20 km), Ukrajinou (80 km) a Poľskom (90 km). Mesto leží v Košickej kotline v širokom údolí rieky Hornád, ohraničené na západe výbežkami pohoria Slovenské rudohorie. Mesto Košice má štyri okresy, ktoré sa skladajú z jednotlivých mestských častí. Košice I.: Džungľa, Kavečany, Sever, Sídlisko Ťahanovce, Staré mesto, Ťahanovce. Košice II.: Lorinčík, Luník IX, Myslava, Pereš, Poľov, Sídlisko KVP, Šaca, Západ. Košice III.: Dargovských Hrdinov, Košická Nová Ves. Košice IV.: Barca, Juh, Krásna, Nad jazerom, Šebastovce, Vyšné Opátske.

Sídla

História mestskej časti je spojená s históriou mesta Košice. Prvá písomná zmienka o južnom predmestí je z roku 1230. Vďaka obchodne i strategicky výhodnej polohe zaznamenali Košice rýchly vzostup. Udeľovanie privilégií napomáhalo rozkvetu remeselnej výroby, obchodu a zvyšovalo význam i rozvoj mesta. Z roku 1307 sa zachovali najstaršie cechové stanovy v krajine a v roku 1369 dostali Košice ako prvé mesto v Európe vlastný mestsky erb. Od začiatku 15. storočia stáli na čele Pentapolitany - zväzku piatich východoslovenských miest. Od roku 1347 až do začiatku 18. storočia si po Budine zachovali postavenie druhého mesta Uhorska. Primerane k svojmu hospodárskemu, administratívnemu a politickému významu sa v meste zriadila v roku 1657 univerzita, ktorá po zmene na kráľovskú a neskôr na právnickú akadémiu trvala do roku 1921. Po rozpade Rakúsko-uhorskej monarchie sa stali Košice roku 1918 súčasťou Československej republiky. Počas II. svetovej vojny bolo mesto s obcami v južnej časti okresu Košice pripojené k Maďarsku. V roku 1938 malo už 60 000 obyvateľov, po skončení vojny však iba 50 000. Po roku 1945 nastal prudký rozmach mesta. Došlo aj k územnému rozšíreniu mesta. V roku 1969 boli k nemu pripojené obce Barca, Košická Nová Ves, Myslava, Poľov, Šaca s osadou Buzinka, Ťahanovce a Vyšné Opátske. Od roku 1978 patria do Košíc aj Kavečany, Krásna nad Hornádom, Lorinčík a Šebastovce.

V roku 2010 žilo podľa demografických štatistických údajov na katastrálnom území mesta Košice 238 725 obyvateľov.

Priemyselná a poľnohospodárska výroba

Na území mesta Košice sú ťažiskovými priemyselnými odvetviami hutnícky, strojársky, ťažobný priemysel, priemysel stavebných hmôt, palív a energetiky, textilný priemysel, stavebníctvo a potravinárstvo sústredené prevažne v okresoch Košice II a IV. Najrozvinutejšia priemyselná základňa v rámci mesta je sústredená v okrese Košice II, kde najvýznamnejším podnikom je U.S. Steel Košice, s.r.o.. V okrese Košice IV je z odvetví priemyselnej výroby zastúpený energetický, textilný, strojárenský a potravinársky priemysel. Sídlia tu významné spoločnosti, napr. Inžinierske stavby, a.s. (stavebníctvo), KOSIT, a.s., VALEO Slovakia, s.r.o., JOBELSA Slovensko, s.r.o., TEKO, a.s. Košice, Východoslovenská energetika, a.s..
V okrese Košice I sa významný priemyselný podnik nenachádza.
Rastlinná a živočíšna výroba nie je charakteristická pre mesto Košice. Poľnohospodársky využívané pôdy sa nachádzajú prevažne v južnej a západnej časti mesta Košice, na katastrálnom území Barce a Poľova.

Infraštruktúra

- elektrická energia - prenos elektrickej energie pre potreby mesta Košice sa uskutočňuje prostredníctvom nadradenej prenosovej sústavy 400 kV, 220 kV a 110 kV. Zásobovanie elektrickou energiou je z nadradenej prenosovej sústavy VVN cez transformačné uzly 400/110 kV Moldava nad Bodvou a Lemešany 400/110 kV a 220/110 kV, transformačné 110 kV/22 kV. Napájacími bodmi v Košiciach sú tieto ES 110/22 kV: ES Košice Juh (s výkonom 2x40+25 MVA), ES Košice – Furča (2x25 MVA), ES Košice – Západ (2x40 MVA), pri väčšej spotrebe ES Haniska (3x25 MVA).
- zemný plyn - zásobovanie plynom pre mesto Košice je z hlavného zdroja MŠ plynovodu o parametroch DN 700, PN64 bar s kompresorovou stanicou v Haniske pri Košiciach. Rozvod zemného plynu je z existujúceho VTL plynovodu DN 150, PN 40 Haniska – Drienovská Nová Ves.
- pitná voda - v obvode Košice sa zásobovanie v 22 mestských častiach zabezpečuje verejnou vodovodnou sieťou v správe VVS a.s. Košice. Zdrojom pitnej vody je pre Košice je SKV z vodnej nádrže (VN) Starina, VN Bukovec, studne pri Hornáde, pramene Čermeľ, samostatná sieť je v MČ Kavečany, ktorá je napojená na vodné zdroje Pstružník.
- verejná kanalizácia - mesto Košice má vybudované 4 ČOV : Kokšov - Bakša, Šaca, Košická Nová Ves, Kavečany. Od r.2008 prebiehajú v meste najmä rekonštrukcie zastaraných kanalizačných sietí (ul. Vrátna, Kišdyho, Pasteurovo nám., Karpatská, Alejová, Krásnohorská), budovanie nových sietí IBV Lorinčík, Krásna n/H, Kostolianska.
- zásobovanie teplom a teplou vodou - zabezpečuje obchodná spoločnosť Tepláreň Košice, a.s. (ďalej TEKO) ako výrobca a primárny dodávateľ tepla a mestská obchodná spoločnosť Tepelné hospodárstvo, s.r.o. Košice ako dodávateľ tepla cez sekundárne rozvody konečnému spotrebiteľovi.
- telekomunikačné služby - na území mesta Košice pôsobí Slovenská televízia, ako aj viacero súkromných lokálnych televízií, taktiež niekoľko rádií - Slovenský rozhlas a viacero súkromných rádií. Služby pevnej siete poskytuje spoločnosť Slovak Telekom, a. s., pod obchodnou značkou T- Com, ktorá poskytuje národné i medzinárodné telefónne služby, široké portfólio dátových a internetových služieb, vrátane širokopásmového prístupu do internetu. Služby mobilnej siete sú poskytované spoločnosťami Orange Slovensko, a.s., T-Mobile Slovensko a.s. a O2 (Telefónica O2 Slovakia, s.r.o.).

Doprava

- cestná doprava - z hľadiska siete ciest európskeho významu, Košice ležia na dvoch hlavných prieťahoch ciest nadnárodného charakteru. Je to v prvom rade prieťah v smere západ - východ t.j. z Čiech a Rakúska v smere na východ na Ukrajinu a druhý dôležitý prieťah je v smere sever- juh t.j. z Poľska a pobaltských štátov v smere na Maďarsko a ďalej na Balkán. Košice ležia na križovatke významných európskych ciest E 50 (Žilina - hranica s Ukrajinou) a E 71 (Košice – Maďarsko). Obidva tieto cestné ťahy sú súčasťou severojužného rýchlostného ťahu s pripojením na E 371 (Prešov - Poľská republika). Diaľnica je vybudovaná iba v úseku Prešov - Košice.
- železničná doprava - železničná stanica Košice má 13 dopravných koľají, ktoré slúžia pre osobnú dopravu, prepravu spešnín a pre nákladnú dopravu. Základné železničné ťahy : hlavný ťah Čierna n/T. – Košice - Žilina - Bratislava je zaradený do európskej železničnej siete, trať je elektrifikovaná. Na južnom ťahu Košice - Zvolen – Bratislava je trať čiastočne elektrifikovaná. Tieto trate sú využívané pre medzinárodnú i vnútroštátnu, osobnú i nákladnú dopravu.
- letecká doprava - letisko Košice je vzdialené od centra mesta cca 6 km a má štatút medzinárodného letiska. Jeho využitie sa v súčasnosti orientuje na civilnú vnútroštátnu dopravu, medzinárodnú osobnú a nákladnú dopravu. Ďalšie linky najmä medzinárodné sú nepravidelné a lietajú do všetkých častí sveta (turistické, podnikateľské, preprava tovaru a pod.).
- mestská hromadná doprava - mestskú hromadnú dopravu v Košiciach zabezpečuje Dopravný podnik mesta Košice - DPMK, a.s. a to najmä autobusovou cestnou dopravou, električkovou koľajovou dopravou a z časti aj trolejbusovou cestnou dopravou.

Rekreácia a cestovný ruch

Atraktivitou pre cestovný ruch je historické centrum mesta Košice so svojimi kultúrnohistorickými pamiatkami. Miestom pre oddych na území mesta sú lesoparky a historické parky mesta. Jedným z najvýznamnejších je historický park s rozlohou 7 ha, nachádzajúci sa v MČ Košice – Barca. Funkciu rekreácie predstavujú mestské lesy Košíc s rozlohou 19 543 ha, z čoho časť (4 573 ha) je vyhlásená ako lesopark. Lesopark mesta s mestskými strediskami rekreácie je Čermeľ, Alpinka a Bankov. Osobitné postavenie má Zoologická záhrada v Kavečanoch, ktorá svojou rozlohou 288 ha sa radí medzi najväčšie ZOO v Európe. Prímestskou rekreačnou oblasťou je rekreačná zóna Anička, údolie Čermeľa s detskou železnicou. Prímestské zimné strediská športov sa nachádzajú v Kavečanoch, Jahodnej a Zlatej Idke. Rekreačné možnosti poskytuje rieka Hornád s možnosťou športovo-rekreačného splavnenia. Vodné športy a kúpanie umožňujú vodné plochy Nad jazerom a v neďalekom Bukovci. V meste sa nachádzajú 4 kúpaliská a krytá plaváreň.

Kultúrne a historické pamiatky

Na území mesta Košice, resp. jeho mestských časti sa nachádza množstvo kultúrnohistorických pamiatok. Košice sú prvým európskym mestom, ktoré získalo vlastnú erbovú listinu. V roku 1369 ju panovník Ľudovít Veľký udelil po prvýkrát právnickej osobe - mestu Košice. Ďalšie prvenstvo sa spája so športom - v Košiciach v prvú októbrovú nedeľu štartuje najstarší európsky a druhý najstarší svetový maratón - Medzinárodný maratón mieru (založený v roku 1924). Dóm sv. Alžbety je najvýchodnejšou gotickou katedrálou v Európe. Historické centrum je najväčšou mestskou pamiatkovou rezerváciou v Slovenskej republike. Okolo pôvodného stredovekého námestia sa nachádzajú umelecky a historicky

najhodnotnejšie objekty, medzi inými aj Dóm sv. Alžbety, Štátne divadlo, Urbanova veža. Najstaršia stredná škola v strednej Európe bola založená takisto v Košiciach - v roku 1872 Stredná priemyselná škola strojnícka. Na území mesta je rozlohou najväčšia zoologická záhrada v strednej Európe (288 hektárov) a rozlohou najväčšia slovenská botanická záhrada s najväčšou zbierkou kaktusov v bývalom Československu. Detská železnica v Čermeľskom údolí je najstaršou a jedinou na Slovensku.

V hodnotenom území sa nenachádza žiadna kultúrna ani historická pamiatka, ktorá by bola v strete s realizáciou zámeru, keďže lokalita sa nachádza v priemyselnej zóne mesta Košice v katastrálnom území Ťahanovce.

IV. VPLYVY NA ŽIVOTNÉ PROSTREDIE A ZDRAVIE OBYVATEĽSTVA VRÁTANE KUMULATÍVNYCH A SYNERGICKÝCH

Vplyvy na obyvateľstvo

Navrhovaná zmena je realizovaná v priemyselnej zóne, mimo územia s obytnými domami. Samotná prevádzka zariadenia na zber a zhodnocovanie odpadov nebude zdrojom významnejšieho množstva emisií. Dopravné zaťaženie miestnych komunikácii bude oproti súčasnému stavu ovplyvnené minimálne. Koncentrácie znečisťujúcich látok z dopravy môžeme hodnotiť ako nevýznamné, nakoľko toto územie je podstatnejšie ovplyvňované emisiami zo súčasnej dopravy a z jestvujúcich zdrojov v meste.

Hodnotenie zdravotných rizík

Realizácia navrhovanej zmeny vo veľmi malej miere zhorší hlukovú situáciu a zvýši emisie znečisťujúcich látok do ovzdušia v dotknutom území. Na základe poznatkov o pôsobení fyzikálnych a chemických faktorov na zdravie ľudí možno usudzovať, že miera zdravotného rizika pre dotknutých obyvateľov je minimálna. V prípade hluku sa negatívne účinky na obehovú sústavu, centrálnu nervovú sústavu a imunitný systém prejavujú pri dlhodobom pobyte v prostredí, kde úroveň hluku presahuje 65 dB. Táto úroveň môže byť dosiahnutá len v malej vzdialenosti od miesta prevádzky. Pri emisiách znečisťujúcich látok do ovzdušia je rizikom ovplyvnenia ľudského zdravia expozícia týmito látkami cestou dýchacieho ústrojenstva. U obyvateľov sa môže prejaviť výskytom alebo zhoršením subjektívnych problémov alebo objektívnych porúch zdravia. Pri hodnotení rizika expozície znečisťujúcimi látkami v ovzduší sa predpokladá že neexistuje žiadna koncentrácia, pri ktorej by pôsobenie danej látky bolo nulové, to znamená, že akákoľvek expozícia znamená určité riziko a veľkosť tohto rizika sa zvyšuje so zvyšujúcou sa expozíciou.

Miera ovplyvnenia fyzikálnych a chemických faktorov pôsobiacich na dotknuté obyvateľstvo pri realizácii navrhovanej zmeny bude malá a riziko ohrozenia zdravia obyvateľov zanedbateľné.

Iné zdravotné riziká vyplývajúce z prevádzky zámeru sa nepredpokladajú.

Vplyvy na horninové prostredie, nerastné suroviny, geodynamické javy a geomorfologické pomery

Navrhovaná zmena nezasahuje do horninového prostredia a preto nebude zdrojom negatívnych faktorov, ktoré by významnejšie ovplyvnili existujúci stav horninového prostredia, geodynamických javov či geomorfologických pomerov.

Vplyvy na klimatické pomery

Počas prevádzky nebudú klimatické pomery v posudzovanom území ovplyvnené.

Vplyvy na ovzdušie

Navrhovaná zmena nebude mať významný vplyv na kvalitu ovzdušia. Prevádzka odpadového hospodárstva nie je priamym zdrojom znečisťujúcich látok emitovaných do ovzdušia. Zdrojom emisií prachu a znečisťujúcich látok bude len mierne zvýšená frekvencia dopravy. Emisie vo veľmi malej miere a v lokálnom meradle zhoršia kvalitu ovzdušia najmä v blízkosti dopravných trás. Koncentrácie emisií budú priestorovo aj časovo diferencované.

Na základe predpokladaného množstva znečistenia ako aj vzhľadom k veterným pomerom lokality možno považovať vplyv na imisnú situáciu územia za nevýznamný.

Vplyvy na vodné pomery

Vplyv na povrchové vody

Množstvá odpadových vôd produkovaných navrhovanou zmenou budú z hľadiska ovplyvnenia recipientu zanedbateľné. Riziko ovplyvnenia kvality povrchových vôd súvisí iba z prípadmi možného havarijného úniku znečisťujúcich látok pri poruche dopravných a manipulačných mechanizmov, pri úniku kvapalných odpadov alebo pri úniku nafty za tankovacieho zariadenia. Vzhľadom na technické zabezpečenie manipulačných plôch je možné pri dodržiavaní zásad práce so znečisťujúcimi látkami považovať riziko znečistenia povrchových vôd za malé.

Vplyv na podzemné vody

Navrhovaná zmena nezasahuje do zdrojov pitnej vody, nemení kvalitatívne ani kvantitatívne parametre vodných zdrojov ani hydrogeologické pomery lokality. Zámer nenarušuje retenčnú alebo akumulačnú schopnosť dotknutého územia.

Vplyvy na pôdu

Navrhovaná zmena je realizovaná na plochách vedených ako zastavané plochy. Z tohto dôvodu nebude mať vplyv na poľnohospodársku alebo lesnú pôdu.

Vplyvy na faunu, flóru a ich biotopy

Realizáciou navrhovanej zmeny nie sú dotknuté biotopy európskeho a národného významu ani biotopy chránených druhov zvierat a rastlín.

Vplyvy na krajinu – štruktúru a využívanie krajiny, krajinný obraz

Navrhovaná zmena je lokalizovaná v urbanizovanom priemyselnom obvode. Stavby a zariadenia tvoriace areál zariadenia na zber odpadov neovplyvňujú významným spôsobom jestvujúci krajinný obraz. Zámer neovplyvňuje súčasnú krajinnú štruktúru ani doterajší spôsob využívania krajiny.

Vplyvy na územný systém ekologickej stability

Navrhovaná činnosť svojim charakterom, rozsahom a vplyvom z hľadiska lokalizácie, nemá negatívny vplyv na ekologickú stabilitu územia, nenarušuje prirodzenú štruktúru jeho prvkov a väzieb, vplyvy na faunu a flóru sú obmedzené.

Vplyvy na urbánny komplex a využívanie zeme

Navrhovaná zmena nebude mať vplyv na súčasný urbánny komplex a využívanie zeme**.**

Vplyvy na kultúrne a historické pamiatky

Vplyv navrhovanej zmeny na kultúrne a historické pamiatky možno vylúčiť.

Vplyvy na archeologické náleziská

Navrhovaná zmena neovplyvňuje archeologické náleziská.

Vplyvy na paleontologické náleziská a významné geologické lokality

Navrhovaná zmena neovplyvňuje paleontologické náleziská a významné geologické lokality.

Vplyvy na kultúrne hodnoty nehmotnej povahy

Navrhovaná zmena neovplyvňuje kultúrne hodnoty nehmotnej povahy.

V. VŠEOBECNÉ ZROZUMITEĽNÉ ZÁVEREČNÉ ZHRNUTIE

Zmenu navrhovanej činnosti požadujeme vykonať z dôvodu doplnenia ostatných a nebezpečných druhov odpadov zaradených podľa Vyhlášky MŽP SR č. 365/2015 Z. z., ktorou sa ustanovuje Katalóg odpadov v znení neskorších predpisov a zvýšenie kapacity zariadenia na zber a zhodnocovanie odpadov Košice -Ťahanovce.

V zariadení, ktoré bude slúžiť na zber a výkup odpadov, požadujeme rozšíriť zoznam zbieraných ostatných aj nebezpečných odpadov z dôvodu zabezpečenia komplexných služieb pre pôvodcov odpadov a zvýšiť kapacitu zariadenia na zber a výkup odpadov. Zmena sa bude týkať zberu a výkupu ostatných odpadov uvedených v tab. č. 6 a nebezpečných odpadov uvedených v tab. č. 7. Nebezpečné odpady, ktoré sú predmetom zmeny navrhovanej činnosti sa nebudú v zariadení na zber a zhodnocovanie odpadov Košice – Ťahanovce zhodnocovať.

Zvýšenie kapacity si nevyžaduje rozšírenie areálu zariadenia na zber a zhodnocovanie odpadov Košice – Ťahanovce. Zvýšená kapacita bude pokrytá organizačno-technickými opatreniami zvýšeným počtom a objemom kontajnerov a nádob na zhromažďovanie odpadov a zvýšením frekvencie vývozu odpadov na konečné zhodnotenie alebo zneškodnenie.

VI. PRÍLOHY

1. **Informácia, či navrhovaná činnosť bola posudzovaná podľa zákona** - navrhovaná činnosť bola posudzovaná podľa zákona o posudzovaní vplyvov na životné prostredie - Záverečné stanovisko č. 3950/2010-3.4/vt zo dňa 16.08.2010, ktoré vydalo Ministerstvo pôdohospodárstva, životného prostredia a regionálneho rozvoja SR. **(Príloha č. 1)**

2. **Mapy širších vzťahov s označením umiestnenia zmeny navrhovanej činnosti v danej obci a vo vzťahu k okolitej zástavbe (Príloha č. 2)**

3. **Výpis z katastra nehnuteľností (Príloha č. 3)**

4. **Dokumentácia k zmene navrhovanej činnosti -** zariadenie na zber a zhodnocovanie odpadov Košice - Ťahanovce - rozšírenie zoznamu odpadov, zostane totožné s posúdeným zámerom a Záverečným stanoviskom č. 3950/2010-3.4/vt zo dňa 16.08.2010, ktoré vydalo Ministerstvo pôdohospodárstva, životného prostredia a regionálneho rozvoja SR. Nie je potrebná žiadna dokumentácia k zmene navrhovanej činnosti.

Príloha č. 1

1. ZÁVEREČNÉ STANOVISKO

ZARIADENIE NA ZBER A ZHODNOCOVANIE ODPADOV – KOŠICE

ZÁVEREČNÉ STANOVISKO
(Číslo: 3950/2010-3.4/vt)

vydané Ministerstvom pôdohospodárstva, životného prostredia a regionálneho rozvoja SR podľa zákona č. 24/2006 Z. z. o posudzovaní vplyvov na životné prostredie a o zmene a doplnení niektorých zákonov v znení neskorších predpisov

I. ZÁKLADNÉ ÚDAJE O NAVRHOVATEĽOVI

1. Názov

Zberné suroviny a.s.

2. Identifikačné číslo

35 701 986

3. Sídlo

Kragujevská 3, 010 01 Žilina

II. ZÁKLADNÉ ÚDAJE O NAVRHOVANEJ ČINNOSTI

1. Názov

Zariadenie na zber a zhodnocovanie odpadov – Košice

2. Účel

Účelom navrhovaného zámeru je rozšírenie činnosti existujúcej prevádzky zariadenia na zber odpadov s platnými súhlasmi na prevádzku a vytvorenie zariadenia na zber a zhodnocovanie odpadov. Zariadenie bude slúžiť na zber a dočasné skladovanie vykúpených druhotných surovín, prevzatých nebezpečných odpadov, starých vozidiel a elektroodpadov od občanov, firiem a organizácií, ktoré budú následne odovzdané na ďalšie spracovanie v zariadeniach na túto činnosť oprávnených. Priebežne bude vykonávaný odvoz odpadov tak, aby nedochádzalo k preplňaniu kapacity zariadenia.

3. Užívateľ

Zberné suroviny a.s.

4. Umiestnenie

Kraj:	Košický
Okres:	Košice I.
Obec:	Košice
Katastrálne územie:	Ťahanovce
Parcela č.:	1600/8, 1648/1, 1648/2, 1648/4, 1648/5, 1648/6, 1648/7, 1648/8, 1734/2, 1734/3

Predmetné územie realizácie navrhovanej činnosti sa nachádza v priemyselnom areáli mestskej časti Košice – Ťahanovce mimo obytnej zóny. Činnosť bude realizovaná na ploche existujúceho a funkčného zariadenia na zber odpadov v nadväznosti na ďalšie priemyselné podniky.

Záujmové územie sa nachádza v priemyselnej zóne mesta. Zámer je v súlade s platným Územným plánom mesta Košice.

5. Termín začatia a ukončenia navrhovanej činnosti

Termín začatia výstavby:	nebude sa vykonávať
Termín ukončenia výstavby:	nebude sa vykonávať
Termín začatia prevádzky:	existujúca prevádzka
Termín ukončenia prevádzky:	nie je stanovený

6. Stručný popis technického a technologického riešenia

Zariadenie na zber ostatných odpadov

Zariadenie slúži a bude slúžiť na zber a dočasné skladovanie nie nebezpečných odpadov (kovové odpady, papier, plasty a sklo), ktoré budú po výkupe roztriedené podľa druhu a dočasne skladované v areáli, vo veľkoobjemových kontajneroch. Vykúpený a vyzbieraný odpadový papier bude upravovaný (zhodnocovaný) lisovaním. Pohonná jednotka lisovacieho zariadenia – hydraulický agregát je zabezpečený ochrannou záchytnou vaňou slúžiacou pre zachytenie prípadných únikov prevádzkových kvapalín. Kapacita záchytnej vane hydraulického agregátu je rovnaká ako objem celej náplne hydraulického agregátu.

Kapacita zariadenia bude 14 900 ton odpadov ročne. Navrhovateľ požiada príslušný orgán o udelenie súhlasu na prevádzkovanie zariadenia na zber odpadov a o udelenie súhlasu na prevádzkovanie zariadenia na zhodnocovanie odpadov. Navrhovateľ je povinný v zmysle § 39 ods. 7 zákona NR SR č. 223/2001 Z. z. o odpadoch uzatvoriť na činnosť nakladania s komunálnymi odpadmi zmluvu s mestom Košice.

Zariadenie na zber nebezpečných odpadov

Zariadenie slúži a bude slúžiť na zber a dočasné skladovanie nebezpečných odpadov, ktoré budú po prijatí roztriedené podľa druhu a dočasne skladované v špeciálnych obaloch a kontajneroch určených na tento účel tak, aby nedochádzalo k ich zmiešavaniu s inými druhmi odpadov. V zariadení sa bude vykonávať len zber a nebude sa iným spôsobom nakladať s odpadom. Skladovanie batérií a akumulátorov sa bude vykonávať v certifikovaných kontajneroch s vnútornou povrchovou kyselinovzdornou úpravou v zmysle

§ 48d zákona NR SR č. 223/2001 Z. z. o odpadoch a o zmene a doplnení niektorých zákonov a v zmysle § 16 a § 22 vyhlášky MŽP SR č. 283/2001 Z. z. o vykonaní niektorých ustanovení zákona o odpadoch v znení neskorších predpisov. Kontajnery určené na zber batérií a akumulátorov, ako aj iné zbierané nebezpečné odpady uložené do špeciálnych obalov určených na tento účel, budú dočasne uložené do zatvorených certifikovaných veľkoobjemových kontajnerov s roštovou podlahou a nepriepustným dnom, ktoré sú zhotovené na účel skladovania a prepravy nebezpečných odpadov. Tým je splnená podmienka skladovania na zastrešenej a nepriepustnej ploche, vyspádovanej tak, aby úniky škodlivín stekali do zbernej nádrže s dostatočnou kapacitou.

Kapacita zariadenia bude 100 ton nebezpečných odpadov ročne. Použité batérie a akumulátory je navrhovateľ povinný odovzdať oprávnenej osobe, ktorej bola udelená autorizácia na spracovanie a recykláciu použitých batérií a akumulátorov. Navrhovateľ požiada príslušný orgán o udelenie súhlasu na prevádzkovanie zariadenia na zber odpadov a o udelenie súhlasu na nakladanie s nebezpečnými odpadmi vrátane ich prepravy.

Zariadenie na zber starých vozidiel

Zber starých vozidiel sa bude vykonávať do zatvorených veľkoobjemových kontajnerov umiestnených na spevnenej ploche o výmere 200 m^2. Zariadenie bude slúžiť len na zber a dočasné skladovanie dovezených starých vozidiel, ktoré budú po prevzatí dočasne uložené do zatvorených certifikovaných veľkoobjemových kontajnerov s nepriepustným dnom o objeme 40 m^3, ktoré sú zhotovené na účel skladovania a prepravy nebezpečných odpadov. Tým bude splnená podmienka skladovania na zastrešenej a nepriepustnej ploche, vyspádovanej tak, aby úniky škodlivín stekali do zbernej nádrže s dostatočnou kapacitou. Do jedného kontajnera bude umiestnené len jedno staré vozidlo. V zariadení sa bude vykonávať len zber a dočasné uloženie a nebude sa iným spôsobom nakladať s odpadom.

Kapacita zariadenia bude 500 ks starých vozidiel ročne. Staré vozidlá je navrhovateľ povinný odovzdať oprávnenej osobe, ktorej bola udelená autorizácia na spracovanie starých vozidiel. Navrhovateľ požiada príslušný orgán o udelenie súhlasu na zber starých vozidiel.

Zariadenie na zber elektroodpadov

Zber elektroodpadov sa bude vykonávať do zatvorených veľkoobjemových kontajnerov umiestnených na spevnenej ploche o výmere 100 m^2. Zariadenie bude slúžiť len na zber a dočasné skladovanie dovezených elektroodpadov, ktoré budú po prevzatí dočasne uložené v zatvorených certifikovaných veľkoobjemových kontajneroch s nepriepustným dnom o objeme 40 m^3, ktoré sú zhotovené na účel skladovania a prepravy nebezpečných odpadov. Tým bude splnená podmienka skladovania na zastrešenej a nepriepustnej ploche, vyspádovanej tak, aby úniky škodlivín stekali do zbernej nádrže s dostatočnou kapacitou. Odpady sa budú ukladať podľa jednotlivých kategórií. V zariadení sa bude vykonávať len zber a dočasné uloženie a nebude sa iným spôsobom nakladať s odpadom.

Kapacita zariadenia bude 100 ton elektroodpadov ročne. Elektroodpad je navrhovateľ povinný odovzdať oprávnenej osobe, ktorej bola udelená autorizácia na spracovanie odpadu z elektrických a elektronických zariadení. Navrhovateľ požiada príslušný orgán o udelenie súhlasu na zber odpadu z elektrozariadení.

III. POPIS PRIEBEHU POSUDZOVANIA

1. Vypracovanie správy o hodnotení

Navrhovaná činnosť „Zariadenie na zber a zhodnocovanie odpadov – Košice“ je podľa zákona č. 24/2006 Z. z. o posudzovaní vplyvov na životné prostredie a o zmene a doplnení niektorých zákonov v znení neskorších predpisov (ďalej len „zákon“), prílohy č. 8 zaradená do kapitoly 9. Infraštruktúra, položky č. 7. Stavby, objekty a zariadenia na nakladanie s nebezpečným odpadom, ak nie sú uvedené v položkách č. 2, 3 a 6, časť B, a položky č. 8. Skladovanie odpadov zo železných kovov a z neželezných kovov a starých vozidiel, časť B, a bez limitu podlieha zisťovaciemu konaniu a položky č. 5. Zariadenia na zneškodňovanie ostatných odpadov spaľovaním alebo zariadenia na úpravu, spracovanie a zhodnocovanie ostatných odpadov, časť A a bez limitu podlieha povinnému hodnoteniu.

Na základe odôvodnenej žiadosti navrhovateľa Ministerstvo životného prostredia SR (ďalej len „MŽP SR“) listom č. 3950/2010-3.4/vt zo dňa 27. 01. 2010 upustilo podľa § 22 ods. 7 zákona od požiadavky variantného riešenia navrhovanej činnosti. V zámere sa vyhodnotil jeden variant činnosti a nulový variant.

Zámer navrhovanej činnosti vypracovala vo februári 2010 spoločnosť ANEO, s.r.o., Špačinská cesta 26, 917 00 Trnava.

2. Rozoslanie a zverejnenie správy o hodnotení (zámeru)

Navrhovateľ, Zberné suroviny a.s., predložil zámer podľa § 22 ods. 1 zákona MŽP SR, odboru hodnotenia a posudzovania vplyvov na životné prostredie dňa 02. 03. 2010 na posúdenie podľa zákona.

MŽP SR predložilo zámer na zaujatie stanoviska podľa § 23 ods. 1 zákona, listom č. 3950/2010-3.4/vt zo dňa 08. 03. 2010, nasledovným subjektom procesu posudzovania: *rezortnému orgánu* (Ministerstvo životného prostredia SR, odbor odpadového hospodárstva, Ministerstvo hospodárstva SR), *povoľujúcemu orgánu* (Obvodný úrad životného prostredia Košice), *dotknutej obci* (Mesto Košice), *dotknutému samosprávnemu kraju* (Úrad Košického samosprávneho kraja) a *dotknutým orgánom* (Krajský úrad životného prostredia Košice, Obvodný úrad Košice, odbor civilnej ochrany a krízového riadenia, Regionálny úrad verejného zdravotníctva so sídlom v Košiciach, Okresné riaditeľstvo Hasičského a záchranného zboru v Košiciach, Obvodný úrad pre cestnú dopravu a pozemné komunikácie Košice).

Dotknutá obec informovala verejnosť o zámere spôsobom v mieste obvyklým, oznamom na úradnej tabuli po dobu jedného mesiaca, t.j. do 16. 04. 2010 ako aj zverejnením oznamu na internetovej stránke mesta www.kosice.sk. Mesto Košice oznámilo verejnosti oznamom na úradnej tabuli mesta a na internetovej stránke mesta, možnosť nahliadnutia do zámeru a zaslania písomných stanovísk k predloženému zámeru.

MŽP SR podľa § 23 ods. 1 zákona zverejnilo oznámenie o predložení zámeru navrhovanej činnosti a zámer na svojej internetovej stránke www.enviroportal.sk dňa 11. 03. 2010.

Na základe výsledkov prerokovania rozsahu hodnotenia konaného dňa 15. 04. 2010, MŽP SR s prihliadnutím na stanoviská doručené k zámeru podľa § 23 zákona, upresnení spornych otázok, zvážení úrovne spracovania zámeru a s prihliadnutím na charakter, rozsah a možné vplyvy navrhovanej činnosti, v spolupráci s rezortným orgánom a povoľujúcim

orgánom určilo podľa § 32 zákona, že správu o hodnotení vplyvov navrhovanej činnosti na životné prostredie nie je potrebné vypracovať.

Na ďalší postup hodnotenia sa primerane použili ustanovenia § 33 až 39 zákona. V ďalších krokoch procesu posudzovania správu o hodnotení nahradil zámer. MŽP SR o tejto skutočnosti informovalo listom č. 3950/2010-3.4/vt zo dňa 23. 04. 2010 všetkých účastníkov procesu posudzovania.

MŽP SR požiadalo dotknutú obec, aby podľa § 34 ods. 1 zákona informovala o tejto skutočnosti verejnosť a to do troch dní od doručenia oznámenia a zároveň oznámila verejnosti, kde a kedy je možné do zámeru nahliadnuť, robiť z neho výpisy, odpisy alebo na vlastné náklady zhotoviť kópie. MŽP SR zároveň požiadalo dotknutú obec, aby v spolupráci s navrhovateľom, podľa § 34 ods. 2 zákona, zabezpečila verejné prerokovanie navrhovanej činnosti a prizvala naň okrem verejnosti, aj zástupcov príslušného, povoľujúceho, rezortného orgánu a dotknutých orgánov. Mesto Košice, ako dotknutá obec, informovalo verejnosť o uvedenej skutočnosti oznamom na úradnej tabuli mesta, ako ja na internetovej stránke mesta.

3. Prerokovanie správy o hodnotení s verejnosťou

Verejné prerokovanie navrhovanej činnosti podľa § 34 zákona sa uskutočnilo dňa 27. 05. 2010 o 14.00 hod. v budove Magistrátu mesta Košice. Termín a miesto verejného prerokovania oznámila dotknutá obec verejnosti spôsobom v mieste obvyklým, a to na úradnej tabuli mesta a na internetovej stránke mesta. Dotknutá obec zároveň zaslala písomnú pozvánku listom č. A/2010/09567, zo dňa 06. 05. 2010 všetkým zainteresovaným subjektom.

Na verejnom prerokovaní sa zúčastnili zástupcovia mesta Košice, zástupca navrhovateľa a zástupca spracovateľa zámeru navrhovanej činnosti. Verejnosť sa prerokovania nezúčastnila. Na verejnom prerokovaní **neboli vznesené námietky ani nesúhlasné stanoviská proti navrhovanej činnosti** a prerokovanie bolo ukončené. Z prerokovania bol vyhotovený záznam, ktorý bol doručený na MŽP SR dňa 07. 06. 2010.

4. Stanoviská, pripomienky a odborné posudky, predložené k správe o hodnotení

V zákonom stanovenom termíne boli na MŽP SR predložené nasledovné písomné stanoviská k navrhovanej činnosti:

Mesto Košice zaslalo stanovisko zo dňa 07. 04. 2010 pod č. A/2010/09567, v ktorom uvádza, že so zámerom súhlasí a nepožaduje vypracovanie správy o hodnotení. Navrhovateľa upozorňuje, že na zber komunálnych odpadov musí mať s mestom uzatvorenú zmluvu na vykonávanie tejto činnosti v zmysle zákona č. 223/2001 Z. z. o odpadoch.

Úrad Košického samosprávneho kraja vydal stanovisko zo dňa 23. 03. 2010 pod č. 1388/2010-RU15/10787, v ktorom konštatuje, že so zámerom súhlasí, ak budú rešpektované a realizované opatrenia na zmiernenie nepriaznivých vplyvov navrhovanej činnosti na životné prostredie.

Ministerstvo životného prostredia SR, Odbor odpadového hospodárstva predložilo stanovisko zo dňa 17. 03. 2010 pod č. 14392/2010, na základe ktorého požaduje do zámeru doplniť:

- technický opis skladovania olovených batérií,
- technický opis skladovania elektroodpadov.

Ďalej uvádza, že odpady s katalógovým číslom 16 01 06, 16 02 15 a 16 02 16 môžu vznikať len v zariadeniach, ktorým bola udelená autorizácia na spracovanie uvedených odpadov.

Ministerstvo hospodárstva SR zaslalo stanovisko zo dňa 17. 03. 2010 pod č. 242/2010-3220, v ktorom odporúča zabezpečiť využívanie moderných a perspektívnych technológií, ktoré budú minimálne ovplyvňovať životné prostredie, ďalej odporúča realizovať všetky opatrenia na zmiernenie nepriaznivých vplyvov na životné prostredie a navrhuje podrobiť činnosť monitoringu prevádzky.

Obvodný úrad životného prostredia Košice zaslal stanovisko zo dňa 14. 04. 2010 pod č. OPaK2010/00950-3, na základe ktorého konštatuje, že navrhovanú činnosť nie je potrebné ďalej posudzovať v zmysle zákona pri dodržaní navrhovaných opatrení na zmiernenie predpokladaných vplyvov na životné prostredie:
Úsek štátnej správy ochrany ovzdušia: Nemá k zámeru z hľadiska ochrany ovzdušia žiadne námietky a odporúča realizáciu navrhovaného variantu.
Úsek štátnej vodnej správy: Nemá k predloženému zámeru z hľadiska záujmov ochrany vodných pomerov žiadne pripomienky.
Úsek štátnej správy ochrany prírody a krajiny: Predmetná činnosť nezasahuje do žiadnych chránených území. Nemá k predloženému zámeru činnosti žiadne námietky.
Úsek štátnej správy odpadového hospodárstva: Nemá k zámeru činnosti žiadne námietky. Požaduje v ďalšom stupni projektovej dokumentácie doplniť odpady, ktoré vzniknú počas stavebných prác.

Obvodný úrad Košice, Odbor civilnej ochrany a krízového riadenia zaslal stanovisko zo dňa 18. 03. 2010 pod č. A/2009/00011-5, na základe ktorého sa k činnosti nevyjadruje.

Obvodný úrad pre cestnú dopravu a pozemné komunikácie Košice zaslal stanovisko zo dňa 17. 03. 2010 pod č. 2/2010/00954/KKZ, na základe ktorého nemá k realizácii predmetného zámeru námietky.

Regionálny úrad verejného zdravotníctva so sídlom v Košiciach zaslal stanovisko zo dňa 26. 03. 2010 pod č. 2010/01339 - 02/215/HŽP, na základe ktorého zámer akceptuje a v ďalšom stupni projektovej dokumentácie žiada doplniť spôsob odkanalizovania areálu.

Okresné riaditeľstvo Hasičského a záchranného zboru v Košiciach predložilo stanovisko zo dňa 17. 03. 2010 pod č. ORHZ-1593-1/2010, na základe ktorého sa k činnosti nevyjadruje.

Krajský úrad životného prostredia Košice predložil stanovisko zo dňa 11. 05. 2010 pod č. 2010/00262, na základe ktorého odporúča predložený zámer schváliť po zapracovaní pripomienok jednotlivých úsekov:
Úsek štátnej správy ochrany prírody a krajiny: Predmetná činnosť nezasahuje do žiadnych chránených území. K predloženému zámeru nemá pripomienky.
Úsek štátnej vodnej správy: Nakoľko navrhovaná činnosť neobsahuje vodnú stavbu ani stavbu spojenú s nakladaním s vodami, ktorá by ovplyvnila územie dvoch alebo viacerých okresov, odbor ŠVS nie je príslušný sa k nej vyjadrovať.
Úsek štátnej správy odpadového hospodárstva: Nemá k predloženému zámeru žiadne pripomienky.

Úsek štátnej správy ochrany ovzdušia: Upozorňuje, že v zámere nie je uvedený ako dotknutý orgán Krajský úrad životného prostredia Košice a upozorňuje tiež, že vyhláška MŽP SR č. 338/2009 Z. z., ktorou sa vykonávajú niektoré ustanovenia zákona o ovzduší, a ktorá nadobudla účinnosť 1. septembra 2009 nahradila nesprávne uvedenú vyhlášku MŽP SR č. 706/2002 Z. z. o zdrojoch znečisťovania ovzdušia, o emisných limitoch, o technických požiadavkách a všeobecných podmienkach prevádzkovania, o zozname znečisťujúcich látok, o kategorizácii zdrojov znečisťovania ovzdušia a o požiadavkách zabezpečenia rozptylu emisií znečisťujúcich látok v znení neskorších predpisov, ktorá je už v súčasnosti neplatná. S predloženým zámerom z hľadiska štátnej ochrany ovzdušia súhlasí.

Na základe doručených stanovísk a vyjadrení je možné konštatovať, že ani jeden zo zainteresovaných subjektov nemá námietky proti realizácii navrhovanej činnosti, ak budú akceptované a splnené vyslovené pripomienky a požiadavky.

5. Vypracovanie odborného posudku podľa § 36 zákona

Odborný posudok a návrh záverečného stanoviska pre navrhovanú činnosť podľa § 36 ods. 6 a 7 zákona, na základe určenia MŽP SR (list č. 3950/2010-3.4/vt zo dňa 10. 06. 2010), vypracoval Ing. Peter Gallovič, zapísaný v zozname odborne spôsobilých osôb na posudzovanie vplyvov činností na životné prostredie pod číslom 291/200-OPV.

Spracovateľ posudku vypracoval odborný posudok na základe predloženého zámeru, doručených stanovísk, záznamu z verejného prerokovania, konzultácie s navrhovateľom, príslušných právnych predpisov a noriem a konzultácií so spracovateľom zámeru navrhovanej činnosti. Posudok obsahuje všetky zákonom stanovené náležitosti, vrátane návrhu záverečného stanoviska.

Z hľadiska úplnosti zámeru navrhovanej činnosti spracovateľ posudku uvádza, že predložený zámer navrhovanej činnosti, ktorý nahrádza správu o hodnotení, je vypracovaný po formálnej stránke na dostačujúcej úrovni. Obsah a štruktúra textovej časti sú vypracované podľa prílohy č. 9 zákona, zodpovedajú potrebám posúdenia podľa zákona a postačujú z hľadiska posúdenia podľa § 36 zákona, pri zohľadnení podrobnosti vypracovania vyžadovanom podľa § 22 zákona. Zámer navrhovanej činnosti má vyhovujúcu kvalitu a vystihuje všetky podstatné okolnosti, ktoré by mohli vplývať na životné prostredie v súvislosti s prevádzkovaním posudzovaného zariadenia.

Spracovateľ posudku považuje za opodstatnené požiadavky vyplývajúce z procesu posudzovania v oblasti základnej charakteristiky navrhovanej činnosti vyplývajúce z vyhodnotenia odborného a vecného rozsahu predloženého zámeru navrhovanej činnosti a požiadavky na technické zabezpečenie nakladania s odpadmi počas prevádzkovania zariadenia. Za prioritné považuje opatrenia na úseku ochrany vôd, spracovanie technických a organizačno-prevádzkových opatrení a prevádzkovej dokumentácie pre prevádzkovanie zariadenia, ktoré vyplývajú z legislatívy na úseku odpadového hospodárstva. Navrhovateľ musí rešpektovať počas prevádzky v konkrétnom čase platné legislatívne podmienky. **Spracovateľ posudku odporučil realizáciu navrhovanej činnosti** za predpokladu, že budú dodržané podmienky vyplývajúce z procesu posudzovania navrhovanej činnosti a ak v ďalších stupňoch projektovej prípravy navrhovanej činnosti budú vyriešené neurčitosti a riziká, ktoré boli identifikované v procese hodnotenia.

IV. KOMPLEXNÉ ZHODNOTENIE VPLYVOV NAVRHOVANEJ ČINNOSTI NA ŽIVOTNÉ PROSTREDIE VRÁTANE ZDRAVIA

Predmetné územie realizácie navrhovanej činnosti sa nachádza v priemyselnom areáli mestskej časti Košice – Ťahanovce mimo obytnú zónu, na pozemku s parcelnými č. 1600/8, 1648/1, 1648/2, 1648/4, 1648/5, 1648/6, 1648/7, 1648/8, 1734/2, 1734/3 v katastrálnom území Ťahanovce. Činnosť bude realizovaná na ploche existujúceho a funkčného zariadenia na zber odpadov v nadväznosti na ďalšie priemyselné podniky.

Vplyvy na ovzdušie

V zariadení sa bude vykonávať len zber, dočasné uloženie odpadov a zhodnocovanie odpadov (lisovanie zberového papiera do balíkov) a nebude sa iným spôsobom nakladať s odpadom, a preto nie je predpoklad úniku žiadnych škodlivín do ovzdušia. Zariadenie zberne kovových odpadov a lisovacie zariadenie vyvoláva určitý stupeň prašnosti pri manipulácii so železným šrotom a papierom a pri dopravnej preprave. Navrhovaná prevádzka neovplyvní znečistenie ovzdušia nad prípustnú mieru, a tým ani zdravotný stav obyvateľstva mesta Košice, pretože prevádzka sa nachádza v priemyselnej lokalite mimo obytnú zónu mesta.

Vplyvy na povrchové a podzemné vody

Činnosť v zariadení nebude mať vplyv na povrchový vodný tok ani na podzemné vody. Technologické odpadové vody z prevádzky zariadenia nevznikajú. Plochy komunikácii a voľných priestranstiev sú odkanalizované napojením na verejnú kanalizáciu. Odpadové vody z budovy administratívy a sociálneho zabezpečenia sú taktiež odvádzané verejnou kanalizáciou.

Nakoľko sa jedná len o dočasné skladovanie odpadov na vyhradenej ploche a v certifikovaných kontajneroch s nepriepustným dnom, nebude mať činnosť vplyv na akékoľvek znečistenie vodného toku. Prevádzka neovplyvní hydrologické ani hydrogeologické pomery záujmového územia. Koryto rieky Homád leží od hodnotenej lokality cca 350 m vzdušnou čiarou.

Vplyvy na odpadové hospodárstvo

Kapacita zariadenia bude 15 000 ton odpadov ročne (z toho 14 900 t/rok bude ostatných odpadov a 100 t/rok nebezpečných odpadov), 500 ks starých vozidiel a 100 t/rok elektroodpadov (z toho ostatných odpadov bude 20 t/rok a nebezpečných odpadov 80 t/rok). Množstvo dočasne skladovaných odpadov je odhadované na základe predpokladaného rozsahu činnosti a bude upresňované a podrobne špecifikované podľa skutočného stavu, na základe vedenia evidencie a hlásení v zmysle platnej legislatívy v odpadovom hospodárstve. Zdržovanie odpadov na lokalite bude minimálne, odpady budú priebežne odvážané k ďalšiemu zhodnoteniu alebo zneškodneniu.

Vplyvy na pôdu a horninové prostredie

Pri vytvorení zariadenia na zber a zhodnocovanie odpadov nedôjde k záberu poľnohospodárskej pôdy, lebo činnosť sa bude realizovať v už zastavanom území existujúcej a funkčnej prevádzky na zber odpadov na parcelách charakterizovaných ako zastavané plochy a nádvoria v priemyselnom areáli mesta.

Vplyvy na biotu

Biotické a abiotické zložky prírodného prostredia predpokladanej priemyselnej zóny mesta nie sú významnejšie z hľadiska štruktúry vzťahov na území mesta a vo vzťahu k očakávaným zmenám potenciálov krajiny podmienenými uskutočnením a prevádzkovaním navrhovaného zariadenia. Vplyvy činnosti sa nepovažujú za významne negatívne v súčasnom systéme a ani v horizonte jeho prevádzkovania. Dotknutá lokalita je silne antropogénne pozmenená.

Vplyvy na krajinný obraz a scenériu

Zariadenie sa nachádza na ploche vyčlenenej pre priemyselnú zónu mesta s potrebnými manipulačnými a dopravnými plochami v blízkosti frekventovanej dopravnej komunikácie a ďalších priemyselných podnikov. Ide o silne antropogénne pozmenenú krajinu, s vysokým podielom zastavaných území, doplnenú o dopravné štruktúry, obklopenú priemyselnou výrobou.

Vplyvy na klímu

Klimatické charakteristiky územia vplyvom prevádzkovania zariadenia nebudú ovplyvnené ani zmenené.

Vplyvy na chránené územia

Posudzované územie patrí v zmysle zákona NR SR č. 543/2002 Z. z. o ochrane prírody a krajiny k územiu s I. stupňom ochrany. Do posudzovaného územia nezasahuje priamo žiadne chránené vtáčie územie ani územie európskeho významu vyhlásené v zmysle smernice o vtákoch a smernice o biotopoch. V dotknutom území navrhovanej činnosti nie sú indície o výskyte taxónov vzácnych, zriedkavých alebo ohrozených druhov rastlín a živočíchov. Neboli identifikované ani chránené a vzácne biotopy, ani biotopy európskeho a národného významu.

Vplyvy na zdravotný stav obyvateľstva

Prevádzkovaním zariadenia na zber a zhodnocovanie odpadov nedôjde k ohrozeniu zdravia a zdravých životných podmienok obyvateľstva mesta Košice ani širšieho okolia, pretože areál je umiestnený v priemyselnej zóne mesta a jedná sa o existujúcu prevádzku zberne druhotných surovín. Prevádzkou navrhovaného zariadenia sa nepredpokladá vznik a pôsobenie takého množstva hluku a vibrácií, ktoré by malo významný vplyv obyvateľstvo. Činnosť zhodnocovania odpadov pozitívne ovplyvní súčasný problematický stav v nakladaní s odpadom. Dlhodobé negatívne vplyvy na obyvateľstvo sa nepredpokladajú.

Vplyvy na hlukovú situáciu

Prevádzkou navrhovaného zariadenia sa nepredpokladá vznik a pôsobenie takého množstva hluku a vibrácií, ktoré by malo významný vplyv na okolitú prírodu a obyvateľstvo. Nepredpokladá sa prekročenie prípustných medzných hodnôt efektívnej rýchlosti vibrácií záujmového územia. Vzhľadom na umiestnenie navrhovanej činnosti zámeru možno predpokladať, že limitné hodnoty vibrácií a hluku nebudú počas prevádzky prekračované. Dopravné zaťaženie širšieho územia a predovšetkým intravilánu mestskej časti oproti súčasnej situácii nebude zvýšené, keďže zariadenie bude prevádzkované mimo obytnú zónu.

Vplyvy na dopravnú a technickú infraštruktúru

Realizáciou navrhovaného riešenia nebude zmenená dopravná infraštruktúra mesta, budú sa využívať existujúce miestne komunikácie. Príjazdová cesta do areálu je vybudovaná. Navrhovaná činnosť neovplyvní ani existujúcu technickú infraštruktúru.

Vplyvy po ukončení činnosti

V prípade ukončenia navrhovanej činnosti nebude potrebné, resp. dôvodné odstraňovať prevádzkové objekty navrhovateľa činnosti. V prípade zmeny majiteľa a aj v prípade zmien druhu činnosti, bude možné objekty adaptovať pre nový funkčný účel, keďže sa zariadenie nachádza na ploche vyčlenenej pre priemyselnú zónu mesta s potrebnými manipulačnými a dopravnými plochami.

Vyhodnotenie rizík spojených s realizáciou navrhovanej činnosti

Najvýznamnejšie riziko prevádzky predstavuje požiar. Ten môže dočasne ohroziť život a zdravie zamestnancov ako aj kvalitu pracovného prostredia, pretože pri ňom dochádza k uvoľňovaniu toxických splodín horenia. Toto riziko je eliminované zabezpečením prevádzky a postupom podľa predpisov na úseku ochrany pred požiarmi. Ďalším rizikom môže byť predpokladaná havária spôsobená únikom nebezpečných látok. Takáto situácia bude riešená podľa schválených postupov, manipulačných poriadkov a havarijných plánov.

Komplexné posúdenie očakávaných vplyvov činnosti z hľadiska ich významnosti a ich porovnávanie s platnými právnymi predpismi

Z pohľadu vzťahu k predmetu navrhovanej činnosti, je územie návrhu environmentálne únosné a navrhovaná činnosť k tomu primeraná a vhodná. Priamo na mieste navrhovanej činnosti a v kontaktnom území nie sú známe také environmentálne problémy, ktoré by neumožňovali uskutočniť a prevádzkovať navrhovanú činnosť. Výber lokality a navrhovaná činnosť v uvedenom území sú optimálne pre využitie tohto priestoru. Prínosom bude zhodnotenie odpadu, čím sa plní účel Programu odpadového hospodárstva SR a uplatňuje sa princíp hierarchie v nakladaní s odpadmi, ktorý preferuje zhodnocovanie odpadov pred ich zneškodňovaním. Navrhované zariadenie okrem zmiernenia dopadu na životné prostredie a podstatnej redukcie množstva odpadu, zefektívni ponúkané služby pôvodcom odpadu. Navrhované funkčné využitie územia nie je v rozpore s koncepčnými rozvojovými dokumentmi Košického kraja ani mesta Košice.

V. CELKOVÉ HODNOTENIE VPLYVOV NAVRHOVANEJ ČINNOSTI NA NAVRHOVANÉ CHRÁNENÉ VTÁČIE ÚZEMIA, ÚZEMIA EURÓPSKEHO VÝZNAMU ALEBO SÚVISLÚ EURÓPSKU SÚSTAVU CHRÁNENÝCH ÚZEMÍ

Navrhovaná činnosť bude situovaná mimo územia európskeho významu a mimo navrhované chránené vtáčie územia.

Navrhovaná činnosť nebude mať negatívny vplyv ani samostatne, ani v kombinácii s inou činnosťou, na územie patriace do súvislej európskej sústavy chránených území a na ich priaznivý stav z hľadiska ich ochrany.

4. Navrhované zariadenie prevádzkovať v súlade s požiarno-bezpečnostnými a hygienickými predpismi.
5. Spracovať Prevádzkový poriadok a Havarijný plán zariadenia, Technologický reglement a Prevádzkový denník zariadenia.
6. Pravidelne vyhodnocovať výsledky monitoringu a realizovať prípadné opatrenia vyplývajúce z týchto výsledkov.
7. Viesť a uchovávať predpísanú evidenciu a dokumentáciu o odpadoch a prevádzkovú dokumentáciu zariadenia.
8. Na dočasné ukladanie nebezpečných odpadov využívať certifikované kontajnery, ktoré zabránia prípadnému úniku nebezpečných látok do povrchových a podzemných vôd.
9. Počas prevádzky rešpektovať zákon NR SR č. 355/2007 Z. z o ochrane, podpore a rozvoji verejného zdravia a o zmene a doplnení niektorých zákonov a vyhlášku MZ SR č. 549/2007 Z. z., ktorou sa ustanovujú podrobnosti o prípustných hodnotách hluku, infrazvuku a vibrácií a o požiadavkách na objektivizáciu hluku, infrazvuku a vibrácií v životnom prostredí.
10. Využívaním moderných a perspektívnych technológií najlepších dostupných techník a najlepších environmentálnych postupov, ktoré budú minimálne ovplyvňovať životné prostredie zabezpečiť ochranu jednotlivých zložiek životného prostredia ako aj zamestnancov a obyvateľov dotknutého územia.
11. Pred zahájením prevádzky zabezpečiť zmluvné vzťahy s organizáciami, ktoré budú zabezpečovať odber a zhodnocovanie, resp. zneškodňovanie produkovaných druhov nebezpečných a ostatných odpadov, a s obcou na nakladanie s komunálnymi odpadmi na území obce podľa § 39 ods. 7 zákona č. 223/2001 Z. z. o odpadoch a o zmene a doplnení niektorých zákonov.

4. Odôvodnenie záverečného stanoviska vrátane zdôvodnenia akceptovania alebo neakceptovania predložených písomných stanovísk k správe o hodnotení

Záverečné stanovisko bolo vypracované podľa § 37 ods. 1 až 3 zákona na základe zámeru, stanovísk doručených k zámeru, rokovania o určení rozsahu hodnotenia a časového harmonogramu, záznamu z verejného prerokovania, odborného posudku, konzultácií a vyžiadaných podkladov od spracovateľa zámeru navrhovanej činnosti.

Pri hodnotení podkladov a vypracovaní záverečného stanoviska sa postupovalo podľa ustanovení zákona. MPŽPRR SR dôsledne analyzovalo každú pripomienku a stanoviská od zainteresovaných subjektov a expertov. Opodstatnené pripomienky sú premietnuté do tohto záverečného stanoviska pre navrhovanú činnosť.

Pri odporúčaní navrhovanej činnosti sa brali do úvahy vplyvy na obyvateľstvo a jeho zdravie, vplyvy na prírodné prostredie, ako aj niektoré technické a prevádzkové vplyvy. V priebehu posudzovania boli zvážené všetky predpokladané vplyvy navrhovanej činnosti na životné prostredie, popísané v zámere navrhovanej činnosti aj v odbornom posudku, vypracovaného podľa § 36 zákona. Zvážili sa všetky riziká navrhovaného variantu z hľadiska vplyvu na životné prostredie, chránené územia a zdravie obyvateľov, na základe čoho bolo preukázané, že navrhovanú činnosť je možné realizovať v navrhovanom variante, ak budú splnené opatrenia na minimalizáciu a elimináciu negatívnych vplyvov činnosti a za vykonania štandardných opatrení počas prevádzky navrhovanej činnosti.

Celkovo bolo na MPŽPRR SR, odbor posudzovania vplyvov na životné prostredie, doručených 10 písomných stanovísk orgánov štátnej správy, záznam z verejného prerokovania zámeru a odborný posudok. Subjekty, ktoré sa písomne vyjadrili k navrhovanej činnosti odporúčajú navrhovanú činnosť buď bez pripomienok alebo za dodržania podmienok, ktoré boli premietnuté do kapitoly VI. 3. tohto záverečného stanoviska. Žiaden zo subjektov, ktoré sa vyjadrili v rámci procesu posudzovania neboli proti realizácii navrhovanej činnosti. Na základe priebehu a výsledkov verejného prerokovania navrhovanej činnosti ako aj samotného procesu hodnotenia navrhovanej činnosti možno konštatovať, že verejnosť nemá námietky voči realizácii navrhovanej činnosti.

V rámci hodnotenia vplyvov na životné prostredie podľa zákona boli zhodnotené tie vplyvy na životné prostredie, ktoré bolo možné v tomto štádiu poznania predpokladať.

5. Požadovaný rozsah poprojektovej analýzy

Zákon č. 17/1992 Zb. o životnom prostredí určuje každému, kto svojou činnosťou znečisťuje alebo poškodzuje životné prostredie, alebo kto využíva prírodné zdroje, povinnosť na vlastné náklady zabezpečovať sledovanie tohto pôsobenia a poznať jeho možné dôsledky a poskytovať o nich informácie. Predmetom monitorovania sú tie zložky životného prostredia, pri ktorých realizácia navrhovanej činnosti spôsobí kvantifikovateľnú zmenu ich charakteristík.

V súvislosti s navrhovanou činnosťou je potrebné poprojektovú analýzu zamerať na:

- Preverovanie dodržiavania predpísaných hladín hluku a vibrácií vonkajšieho prostredia a v prípade prekročenia akčných hodnôt expozícii hluku vykonať primerané nápravné opatrenia.
- Sledovanie množstva a druhov dočasne skladovaných odpadov a dodržiavanie povinností pôvodcu odpadov a prevádzkovateľa zariadenia na zhodnocovanie odpadov podľa zákona o odpadoch.
- Sledovanie aktuálnosti prevádzkovej dokumentácie.
- Preverovanie dodržiavania podmienok povoľovacieho konania a rozhodnutí podľa právnych predpisov a technických noriem cestou dotknutých a oprávnených orgánov a organizácií.
- Preverovanie dodržiavania podmienok ochrany zdravia pri práci, bezpečnosti práce a požiarno-bezpečnostných opatrení.

Na základe operatívneho vyhodnocovania výsledkov monitorovania, podľa § 39 zákona, je navrhovateľ povinný v prípade, ak sa zistí, že skutočné vplyvy činnosti posudzovanej podľa tohto zákona sú horšie, než sa uvádza v zámere navrhovanej činnosti, zabezpečiť opatrenia na zosúladenie skutočného vplyvu s podmienkami určenými v rozhodnutí o povolení činnosti.

VII. POTVRDENIE SPRÁVNOSTI ÚDAJOV

1. Spracovatelia záverečného stanoviska

Ministerstvo pôdohospodárstva, životného prostredia a regionálneho rozvoja Slovenskej republiky

Odbor hodnotenia a posudzovania vplyvov na životné prostredie
Mgr. Veronika Tencerová

v súčinnosti s

Regionálnym úradom verejného zdravotníctva so sídlom v Košiciach
MUDr. Zuzana Dietzová

2. Potvrdenie správnosti údajov

Ministerstvo pôdohospodárstva, životného prostredia a regionálneho rozvoja Slovenskej republiky
Odbor hodnotenia a posudzovania vplyvov na životné prostredie
Mgr. Daniela Žišková
riaditeľka odboru

3. Miesto a dátum vydania záverečného stanoviska

Bratislava, 16. 08. 2010

14

Príloha č. 2

2. MAPY ŠIRŠÍCH VZŤAHOV



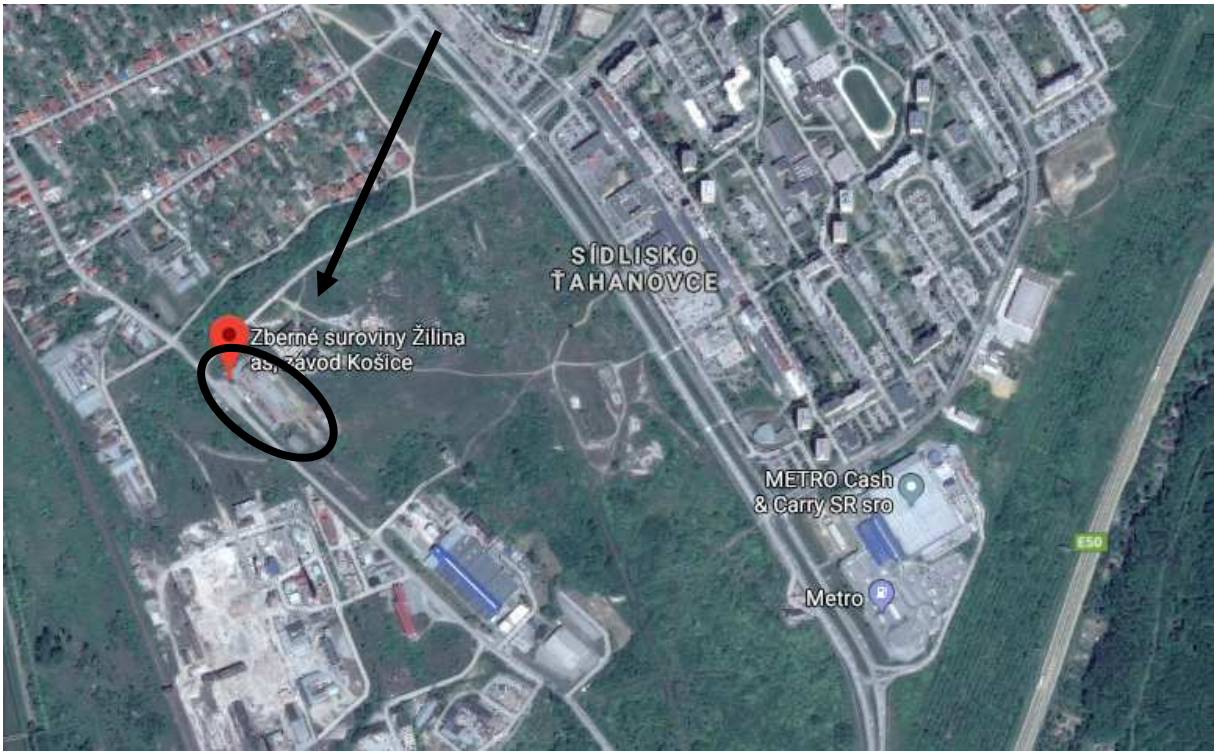

Príloha č. 3

3. VÝPIS Z KATASTRA NEHNUTEĽNOSTI

Úrad geodézie, kartografie a katastra Slovenskej republiky

VÝPIS Z KATASTRA NEHNUTEĽNOSTÍ

Vytvorené cez katastrálny portál

Okres: **Košice I**
Obec: **KOŠICE - ŤAHANOVCE**
Katastrálne územie: **Ťahanovce**

Dátum vyhotovenia **02.10.2017**
Čas vyhotovenia: **13:39:41**

VÝPIS Z LISTU VLASTNÍCTVA č. 3179

ČASŤ A: MAJETKOVÁ PODSTATA

PARCELY registra "C" evidované na katastrálnej mape

Parcelné číslo	Výmera v m2	Druh pozemku	Spôsob využ. p.	Umiest. pozemku	Právny vzťah	Druh ch.n.
1600/ 8	1970	Zastavané plochy a nádvoria	20	1		
1648/ 2	1710	Zastavané plochy a nádvoria	18	1		
1648/ 5	117	Zastavané plochy a nádvoria	16	1	4	
1648/ 6	743	Zastavané plochy a nádvoria	16	1	4	
1648/ 7	51	Zastavané plochy a nádvoria	16	1	4	
1648/ 8	296	Zastavané plochy a nádvoria	16	1	4	
1734/ 2	1275	Zastavané plochy a nádvoria	22	1		
1734/ 3	93	Zastavané plochy a nádvoria	22	1		

Legenda:
Spôsob využívania pozemku:
22 - Pozemok, na ktorom je postavená inžinierska stavba - cestná, miestna a účelová komunikácia, lesná cesta, poľná cesta, chodník, nekryté parkovisko a ich súčasti
20 - Pozemok, na ktorom je postavená inžinierska stavba - železničná, lanová a iná dráha a jej súčasti
18 - Pozemok, na ktorom je dvor
16 - Pozemok, na ktorom je postavená nebytová budova označená súpisným číslom
Umiestnenie pozemku:
1 - Pozemok je umiestnený v zastavanom území obce
Právny vzťah:
4 - Vlastník pozemku je vlastníkom stavby postavenej na tomto pozemku

PARCELY registra "E" evidované na mape určeného operátu

Parcelné číslo	Výmera v m2	Druh pozemku	Pôvodné k.ú.	Počet č. UO	Umiest pozemku
2457	10	Orná pôda	0		1

Legenda:
Umiestnenie pozemku:
1 - Pozemok je umiestnený v zastavanom území obce

Stavby

Súpisné číslo	na parcele číslo	Druh stavby	Popis stavby	Druh ch.n.	Umiest. stavby
2568	1648/ 4	1	sklad		1
Právny vzťah k parcele na ktorej leží stavba 2568 je evidovaný na liste vlastníctva číslo 280.					
2568	1648/ 5	1	sklad		1
2568	1648/ 6	15	administratívna budova		1
2568	1648/ 7	20	dielňa		1
2568	1648/ 8	20	dielňa		1

Legenda:
Druh stavby:
20 - Iná budova
1 - Priemyselná budova

Informatívny výpis 1/2 Údaje platné k: **29.09.2017 18:00**

Stavby

Súpisné číslo	*na parcele číslo*	*Druh stavby*	*Popis stavby*	*Druh ch.n.*	*Umiest. stavby*
15 - Administratívna budova					

Kód umiestnenia stavby:
1 - Stavba postavaná na zemskom povrchu

ČASŤ B: VLASTNÍCI A INÉ OPRÁVNENÉ OSOBY

Por. číslo	*Priezvisko, meno (názov), rodné priezvisko, dátum narodenia, rodné číslo (IČO) a miesto trvalého pobytu (sídlo) vlastníka*	*Spoluvlastnícky podiel*
Účastník právneho vzťahu:	**Vlastník**	
1	**Zberné suroviny Žilina a.s., Kragujevská 3, Žilina, PSČ 010 01, SR**	**1 / 1**
IČO :		
Titul nadobudnutia	**Rozhodnutie OÚ Žilina o povolení vkladu zmluvy o predaji podniku / časti podniku V-806/2017 zo dňa 14.2.2017 (OÚ Košice V-1320/2017) - v.z.89/2017**	

ČASŤ C: ŤARCHY

Bez zápisu.

Iné údaje:

PKV 85 pre parcelu reg. E KN 2457

1 R 2698/2017,Zmena sídla spoločnosti - číslo zmeny - 203/17

Poznámka:

Bez zápisu.

Úrad geodézie, kartografie a katastra Slovenskej republiky

VÝPIS Z KATASTRA NEHNUTEĽNOSTÍ

Vytvorené cez katastrálny portál

Okres: **Košice I**
Obec: **KOŠICE - ŤAHANOVCE**
Katastrálne územie: **Ťahanovce**

Dátum vyhotovenia **05.02.2018**
Čas vyhotovenia: **13:47:03**

VÝPIS Z LISTU VLASTNÍCTVA č. 280

PLOMBA VYZNAČENÁ NA ZÁKLADE V - 12671/2017

ČASŤ A: MAJETKOVÁ PODSTATA

PARCELY registra "C" evidované na katastrálnej mape

Parcelné číslo	*Výmera v m2*	*Druh pozemku*	*Spôsob využ. p.*	*Umiest. pozemku*	*Právny vzťah*	*Druh ch.n.*
1648/ 1	7374	Zastavané plochy a nádvoria	18	1		
1648/ 4	2025	Zastavané plochy a nádvoria	16	1	5	

Právny vzťah k stavbe evidovanej na pozemku 1648/ 4 je evidovaný na liste vlastníctva číslo 3179.

Legenda:
Spôsob využívania pozemku:
18 - Pozemok, na ktorom je dvor
16 - Pozemok, na ktorom je postavená nebytová budova označená súpisným číslom
Umiestnenie pozemku:
1 - Pozemok je umiestnený v zastavanom území obce
Právny vzťah:
5 - Vlastník pozemku nie je vlastníkom stavby postavenej na tomto pozemku (pozemkoch)

ČASŤ B: VLASTNÍCI A INÉ OPRÁVNENÉ OSOBY

Por. číslo	*Priezvisko, meno (názov), rodné priezvisko, dátum narodenia, rodné číslo (IČO) a miesto trvalého pobytu (sídlo) vlastníka*	*Spoluvlastnícky podiel*
Účastník právneho vzťahu:	**Vlastník**	
2	**Zberné suroviny Žilina a.s., Kragujevská 3, Žilina, PSČ 010 01, SR**	**1 / 1**
IČO :		
Poznámka	**Informatívna: Súhlas správcu počas reštruktualizácie s právnymi úkonmi v rozsahu Uznesenia OS Žilina 1R/1/2016 zo dňa 10.3.2016 a Uznesenia OS Žilina 1R/1//2016 zo dňa 15.4.2016. P-620/16 v.z.264/16**	
Titul nadobudnutia	**Rozhodnutie o povolení vkladu kúpnej zmluvy V 7416/2017 zo dňa 07.07.2017 - 222/17**	

ČASŤ C: ŤARCHY

Bez zápisu.

Iné údaje:

Bez zápisu.

Poznámka:

Bez zápisu.

VII. DÁTUM SPRACOVANIA

Dátum vypracovania oznámenie o zmene navrhovanej činnosti: 9. máj 2018

VIII. MENO, PRIEZVISKO, ADRESA A PODPIS SPRACOVATEĽA OZNÁMENIA

SPRACOVATEĽ OZNÁNEMENIA O ZMENE NAVRHOVANEJ ČINNOSTI

Ing. Pavel Halaška
Záhradná 1386/14
902 01 Pezinok
Mobil: + 421 948 278 412
E-mail: halaska.pavel@gmail.com

.....

IX. PODPIS OPRÁVNENÉHO ZÁSTUPCU NAVRHOVATEĽA

Zberné suroviny Žilina a.s., Kragujevská 3, 010 01 Žilina
JUDr. Ján Opial
Zberné suroviny Žilina a. s.
Kragujevská 3
010 01 Žilina
Mobil: + 421 917 195 557
E-mail: jopial@zsza.sk

.

.....